



แผนพัฒนาท้องถิ่น (พ.ศ.๒๕๖๖ – ๒๕๗๐)

องค์การบริหารส่วนตำบลคำไหล
อำเภอศรีเมืองใหม่ จังหวัดอุบลราชธานี



ประกาศองค์การบริหารส่วนตำบลคำไหล
เรื่อง ประกาศใช้แผนพัฒนาท้องถิ่น (พ.ศ. ๒๕๖๖ - ๒๕๗๐)

ตามที่องค์การบริหารส่วนตำบลคำไหล ได้จัดทำแผนพัฒนาท้องถิ่น (พ.ศ.๒๕๖๖ - ๒๕๗๐) ตามระเบียบกระทรวงมหาดไทย ว่าด้วยการจัดทำแผนพัฒนาขององค์กรปกครองส่วนท้องถิ่น พ.ศ. ๒๕๔๘ และแก้ไขเพิ่มเติม(ฉบับที่ ๓) พ.ศ. ๒๕๖๑ ข้อ ๒๒ โดยสภาองค์การบริหารส่วนตำบลคำไหล ได้มีมติเห็นชอบร่างแผนดังกล่าว ในการประชุมสภา สมัยวิสามัญ สมัยที่ ๑ ครั้งที่ ๑ ประจำปี พ.ศ. ๒๕๖๔ เมื่อวันที่อังคารที่ ๒๘ กันยายน พ.ศ. ๒๕๖๔ แล้วนั้น

อาศัยอำนาจตามระเบียบกระทรวงมหาดไทย ว่าด้วยการจัดทำแผนขององค์กรปกครองส่วนท้องถิ่น (ฉบับที่ ๓) พ.ศ.๒๕๖๑ หมวดที่ ๕ ข้อที่ ๑๗ และข้อที่ ๒๔ องค์การบริหารส่วนตำบลคำไหล จึงขอประกาศใช้แผนพัฒนาท้องถิ่น (พ.ศ. ๒๕๖๖ - ๒๕๗๐) เพื่อใช้แนวทางในการพัฒนาท้องถิ่น ต่อไป

จึงขอประกาศให้ทราบโดยทั่วกัน

ประกาศ ณ วันที่ ๒๙ เดือนกันยายน พ.ศ.๒๕๖๔

(นายโสภณ พิมพ์ทรัพย์)
นายกองค์การบริหารส่วนตำบลคำไหล

สารบัญ

เรื่อง	หน้า
ส่วนที่ ๑ สภาพทั่วไปและข้อมูลพื้นฐาน	๑
ส่วนที่ ๒ ยุทธศาสตร์การพัฒนาระบบการปกครองส่วนท้องถิ่น	๑๗
ส่วนที่ ๓ การวางแผนพัฒนาท้องถิ่นไปสู่การปฏิบัติ	๔๘
แบบ ผ.๐๑ บัญชีสรุปโครงการ	๑๘๕
แบบ ผ.๐๒ บัญชีโครงการพัฒนา	๑๘๗
แบบ ผ.๐๒/๑ บัญชีโครงการที่เกินศักยภาพขององค์กรปกครองส่วนท้องถิ่น	๑๘๗
แบบ ผ.๐๓ บัญชีครุภัณฑ์	๒๑๓
ส่วนที่ ๔ การติดตามและประเมินผล	๒๑๙

ส่วนที่ ๑

สภาพทั่วไปและข้อมูลพื้นฐาน

๑. ด้านกายภาพ

๑.๑ ที่ตั้งของหมู่บ้านหรือชุมชนหรือตำบล

ตั้งอยู่ที่ ๑๑๙ หมู่ ๑๘ ตำบลคำไหล อำเภอศรีเมืองใหม่ จังหวัดอุบลราชธานี

- โทรศัพท์ ๐๔๕ - ๒๕๑๗๐๔

- โทรสาร ๐๔๕ - ๒๕๑๗๐๔

อาณาเขตขององค์การบริหารส่วนตำบลคำไหล มีพื้นที่ทั้งหมด ๑๔๐ ตารางกิโลเมตร

ทิศเหนือ	ติด	เขตองค์การบริหารส่วนตำบลนาคำ อำเภอศรีเมืองใหม่ จังหวัดอุบลราชธานี
ทิศตะวันตก	ติด	เขตองค์การบริหารส่วนตำบลหนองแสงใหญ่และ องค์การบริหารส่วนตำบลห้วยยาง อำเภอโขงเจียม จังหวัดอุบลราชธานี
ทิศใต้	ติด	เขตองค์การบริหารส่วนตำบลวาริน อำเภอศรีเมืองใหม่ และองค์การบริหารส่วนตำบลระเว อำเภอพิบูลมังสาหาร จังหวัดอุบลราชธานี
ทิศตะวันออก	ติด	เขตองค์การบริหารส่วนตำบลดอนใหญ่ อำเภอศรีเมืองใหม่ จังหวัดอุบลราชธานี



“น้ำไหล ไฟสว่าง ทางดี มีรายได้ อนุรักษ์ประเพณีวัฒนธรรม บำรุงการศึกษา”

แผนที่องค์การบริหารส่วนตำบลคำไหล อำเภอศรีเมืองใหม่ จังหวัดอุบลราชธานี

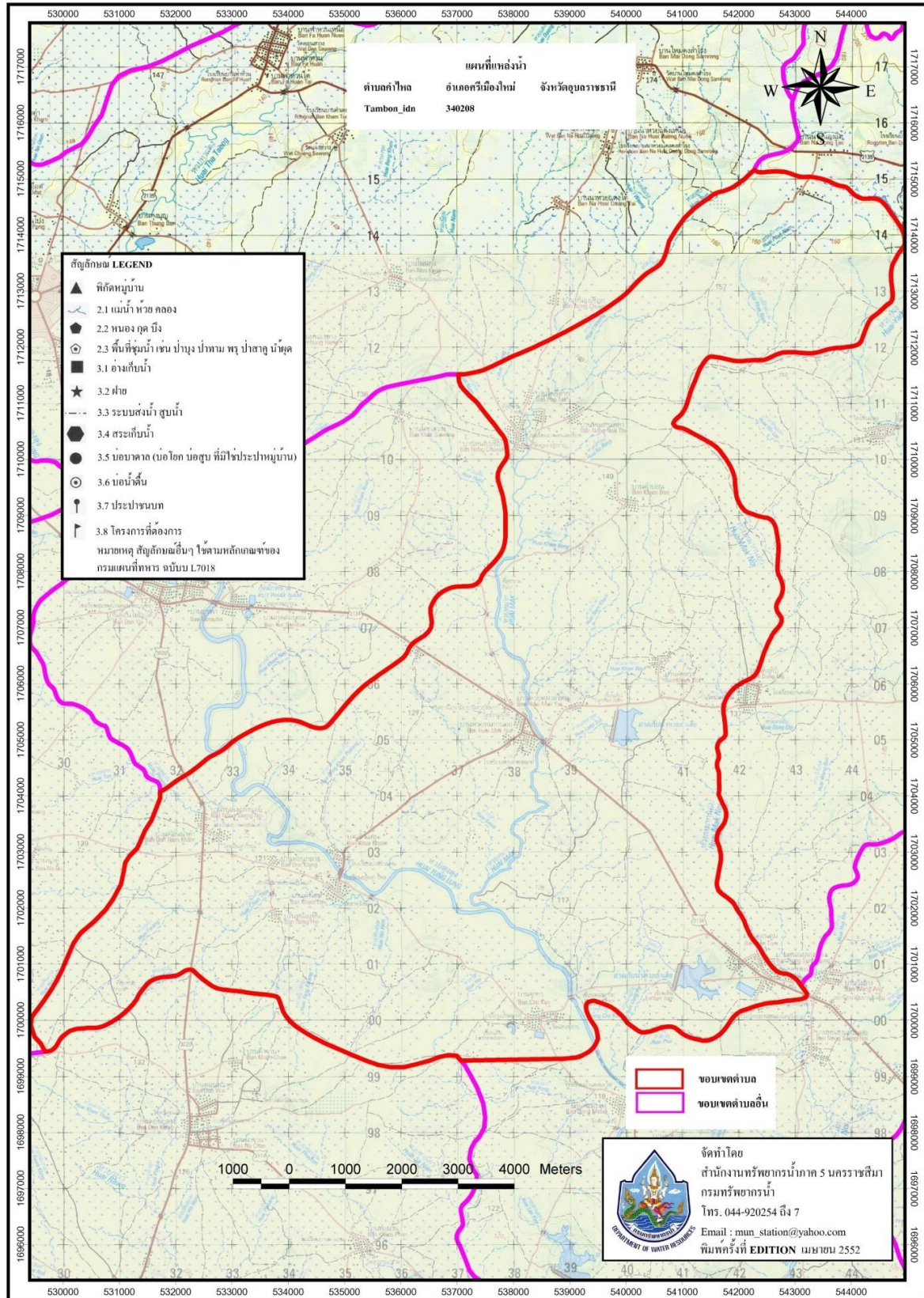

“น้ำไหล ไฟสว่าง ทางดี มีรายได้ อนุรักษ์ประเพณีวัฒนธรรม บำรุงการศึกษา”

๑.๒ ข้อมูลเกี่ยวกับศักยภาพขององค์การบริหารส่วนตำบลคำไหล

คณะผู้บริหารองค์การบริหารส่วนตำบลคำไหล

๑. นายโสมภาร	พิมพ์ทรัพย์	นายกองค์การบริหารส่วนตำบลคำไหล
๒. นางวิรุณ	ศรีบุระ	รองนายกองค์การบริหารส่วนตำบลคำไหล
๓. นายทองสุข	จรัส	รองนายกองค์การบริหารส่วนตำบลคำไหล
๔. นายประเด็น	ทองพูล	เลขานุการนายกองค์การบริหารส่วนตำบลคำไหล

โครงสร้างคณะผู้บริหาร

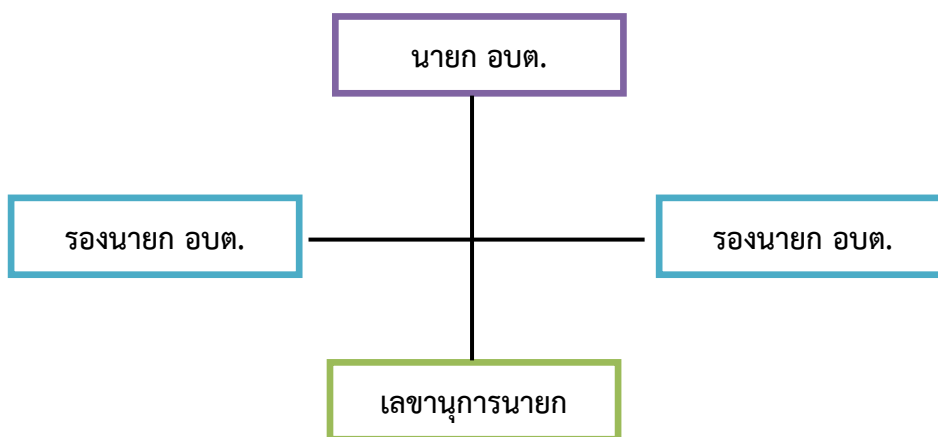

ข้อมูลด้านการศึกษาของคณะผู้บริหาร

คณะผู้บริหาร	ระดับการศึกษา
นายกองค์การบริหารส่วนตำบล	มัธยมศึกษาตอนปลายหรือเทียบเท่า
รองนายกองค์การบริหารส่วนตำบล	มัธยมศึกษาตอนปลายหรือเทียบเท่า
รองนายกองค์การบริหารส่วนตำบล	มัธยมศึกษาตอนปลายหรือเทียบเท่า
เลขานุการนายกองค์การบริหารส่วนตำบล	มัธยมศึกษาตอนปลายหรือเทียบเท่า



สมาชิกสภาองค์การบริหารส่วนตำบลคำไหล					
ลำดับ	บ้าน	หมู่ที่	ชื่อ - สกุล	หมายเลขโทรศัพท์	หมายเหตุ
๑	คำไหล	๑	นายบรรจบ ทาระธรรม	๐๖๗ - ๗๗๑๗๑๑๐	สมาชิกสภา อบต.คำไหล
๒	คำไหล	๑	นายสมปอง คำสุดแสง	๐๘๙ - ๖๑๒๘๙๔๐	สมาชิกสภา อบต.คำไหล
๓	ดอนกลาง	๒	นายคำโสม ศรีบุระ	๐๙๓ - ๐๕๒๑๖๑๔	สมาชิกสภา อบต.คำไหล
๔	ดอนกลาง	๒	นายเลย คำสุณี	๐๘๐ - ๓๖๒๗๘๓๑	รองประธานสภา ฯ
๕	หนองหิน	๓	นายเจริญ ทองเหลือง	๐๘๒ - ๗๕๐๓๘๑๕	สมาชิกสภา อบต.คำไหล
๖	หนองหิน	๓	นายสาวยศสินี ศรีบุระ	๐๘๗ - ๖๕๐๓๖๑๙	สมาชิกสภา อบต.คำไหล
๗	จุการ	๔	นายจันทา มิ่งไชย	๐๘๓ - ๗๓๒๓๖๙๔	สมาชิกสภา อบต.คำไหล
๘	จุการ	๔	นายเฉลิม สว่างแก้ว	๐๘๕ - ๓๐๔๓๑๕๕	สมาชิกสภา อบต.คำไหล
๙	ดอนน้ำคำ	๕	นางระพิน ศรีสุข	๐๘๓ - ๗๔๓๗๑๒๙	สมาชิกสภา อบต.คำไหล
๑๐	ดอนน้ำคำ	๕	นางบรรหาร ศรีสุข	๐๖๒ - ๖๘๒๒๒๓๔	สมาชิกสภา อบต.คำไหล
๑๑	หนองสองห้อง	๖	นายเสนีย์ โนนดงกลาง	๐๘๔ - ๘๒๒๔๓๘	สมาชิกสภา อบต.คำไหล
๑๒	หนองสองห้อง	๖	นายณรงค์ ว่างแก้ว	๐๘๙ - ๔๐๗๔๖๓๗	สมาชิกสภา อบต.คำไหล
๑๓	ห้วยหมากน้อย	๗	นายประพัตร์ นาเจริญ	๐๙๖ - ๓๓๕๙๒๐๓	สมาชิกสภา อบต.คำไหล
๑๔	ห้วยหมากน้อย	๗	นายเสริมศักดิ์ แก้วกัญญา	๐๘๗ - ๖๑๗๔๖๒๒	สมาชิกสภา อบต.คำไหล
๑๕	ห้วยหมากใหญ่	๘	นายสมศรี สมทรัพย์	๐๘๕ - ๐๒๕๖๔๑๔	สมาชิกสภา อบต.คำไหล
๑๖	ห้วยหมากใหญ่	๘	นายบัญชา แผลงศรี	๐๙๐ - ๕๗๓๒๒๗๘	สมาชิกสภา อบต.คำไหล
๑๗	ข้าวแคน	๙	นายสมศรี ศรีบุระ	๐๘๐ - ๕๙๖๒๓๖๘	สมาชิกสภา อบต.คำไหล
๑๘	ข้าวแคน	๙	นางเกสร สวัสดิ์พงษ์	๐๖๒ - ๗๑๔๙๖๖๓	สมาชิกสภา อบต.คำไหล
๑๙	หนองเขือก	๑๐	นางศรีไพร ชำนาญเวช	๐๘๘ - ๐๘๗๐๑๐๐	สมาชิกสภา อบต.คำไหล
๒๐	หนองเขือก	๑๐	นายบุญมี สัมพันธ์วงศ์	-	สมาชิกสภา อบต.คำไหล
๒๑	หนองแสง	๑๑	นายสำรี เรือนแก้ว	-	สมาชิกสภา อบต.คำไหล
๒๒	หนองแสง	๑๑	นายสนั่น วารินทร์	๐๘๕ - ๑๑๗๓๑๘๒	สมาชิกสภา อบต.คำไหล
๒๓	คำบอน	๑๒	นายเชิดชัย ทองขาว	๐๘๕ - ๔๙๑๓๘๔๙	สมาชิกสภา อบต.คำไหล
๒๔	คำบอน	๑๒	นายสุดใจ กันหาพันธ์	๐๘๕ - ๓๑๖๗๓๓๖	สมาชิกสภา อบต.คำไหล
๒๕	ดอนตุม	๑๓	นายกัณฑ์ แสนทวีสุข	๐๘๕ - ๐๒๔๖๔๖๒	สมาชิกสภา อบต.คำไหล
๒๖	ดอนตุม	๑๓	นางสาวสนทนา พิมพ์ทรัพย์	๐๘๗ - ๔๕๒๖๑๓๗	สมาชิกสภา อบต.คำไหล
๒๗	นาห้วยแดง	๑๔	นายสมเกียรติ เทียมทัต	๐๘๕ - ๔๙๓๙๓๒๐	สมาชิกสภา อบต.คำไหล
๒๘	นาห้วยแดง	๑๔	นายวันนา ไวก้าวศูนย์	๐๘๓ - ๕๔๘๔๒๓๔	สมาชิกสภา อบต.คำไหล
๒๙	หนองนกทา	๑๕	นายสภักดิ์ ประทุมพิมพ์	๐๘๕ - ๖๑๐๔๔๕๑	สมาชิกสภา อบต.คำไหล
๓๐	หนองนกทา	๑๕	นายสุรียา คินดี	๐๘๒ - ๗๕๒๒๖๙๓	สมาชิกสภา อบต.คำไหล
๓๑	คำหว้า	๑๖	นายสีคาร แสนโสม	๐๘๕ - ๐๒๗๗๔๒๒	สมาชิกสภา อบต.คำไหล
๓๒	คำหว้า	๑๖	นายประมาณ พรหมทา	๐๘๕ - ๓๓๘๖๗๙๕	สมาชิกสภา อบต.คำไหล
๓๓	ดอนช้าง	๑๗	นายดอกรัก แก้วระเว	๐๖๒ - ๖๖๕๘๐๔๕	สมาชิกสภา อบต.คำไหล
๓๔	ดอนช้าง	๑๗	นายไสว ชมทอง	๐๘๖ - ๘๗๗๖๕๕๒	สมาชิกสภา อบต.คำไหล
๓๕	ห้วยหมากเหนือ	๑๘	นายชาญชัย พิมพ์ทรัพย์	๐๘๖ - ๘๗๐๑๒๖๓	ประธานสภาฯ
๓๖	ห้วยหมากเหนือ	๑๘	นายสมัย ทองพูล	๐๖๔ - ๑๔๐๔๒๗๖	สมาชิกสภา อบต.คำไหล



โครงสร้างการแบ่งส่วนราชการ (จำนวน ๕ สำนัก/กอง)	
พนักงานส่วนท้องถิ่น	พนักงานจ้าง
๑. สำนักงานปลัด	
(๑) ปลัดองค์การบริหารส่วนตำบล (๒) รองปลัดการบริหารส่วนตำบล (๓) หัวหน้าสำนักปลัด (๔) นักทรัพยากรบุคคล (๖) นักวิเคราะห์นโยบายและแผน (๗) เจ้าพนักงานธุรการ (๘) เจ้าพนักงานงานป้องกันและบรรเทาสาธารณภัย (๙) เจ้าหน้าที่ส่งเสริมสุขภาพ (๑๐) นักจัดการงานทั่วไป	- พนักงานจ้างตามภารกิจ (๑) ผู้ช่วยนักวิเคราะห์นโยบายและแผน (๒) ผู้ช่วยบุคลากร (๓) ผู้ช่วยนักวิชาการเกษตร (๔) ผู้ช่วยนักพัฒนาการท่องเที่ยว (๕) ผู้ช่วยเจ้าหน้าที่ส่งเสริมสุขภาพ (๕) ผู้ช่วยเจ้าหน้าที่ธุรการ (๖) ผู้ช่วยเจ้าหน้าที่ธุรการ (๗) ผู้ช่วยเจ้าหน้าที่ประชาสัมพันธ์ (๘) ผู้ช่วยเจ้าพนักงานป้องกันและบรรเทาสาธารณภัย (๙) พนักงานขับรถยนต์ - พนักงานจ้างทั่วไป (๑) คนงานทั่วไป (๒) แม่บ้าน (๓) นักการ (๔) ผู้ปฏิบัติหน้าที่ยาม
๒. กองคลัง	
(๑) ผู้อำนวยการกองคลัง (๒) เจ้าพนักงานการเงินและบัญชี (๓) นักวิชาการพัสดุ (๔) เจ้าพนักงานจัดเก็บรายได้	- พนักงานจ้างตามภารกิจ (๑) ผู้ช่วยเจ้าที่การเงินและบัญชี (๒) ผู้ช่วยเจ้าหน้าที่จัดเก็บรายได้ (๓) ผู้ช่วยนักวิชาการพัสดุ (๔) ผู้ช่วยเจ้าที่พัสดุ (๕) ผู้ช่วยเจ้าหน้าที่ธุรการ
๓. กองช่าง	
(๑) ผู้อำนวยการกองช่าง (๒) นายช่างโยธา (๓) ช่างไฟฟ้า	- พนักงานจ้างตามภารกิจ (๑) ผู้ช่วยนายช่างโยธา (๒) ผู้ช่วยเจ้าหน้าที่ธุรการ - พนักงานจ้างทั่วไป (๑) ผู้ปฏิบัติงานด้านไฟฟ้า



โครงสร้างการแบ่งส่วนราชการ (จำนวน ๕ สำนัก/กอง)	
พนักงานส่วนท้องถิ่น	พนักงานจ้าง
๑. สำนักงานปลัด	
(๑) ปลัดองค์การบริหารส่วนตำบล (๒) รองปลัดการบริหารส่วนตำบล (๓) หัวหน้าสำนักปลัด (๔) นักทรัพยากรบุคคล (๖) นักวิเคราะห์นโยบายและแผน (๗) เจ้าพนักงานธุรการ (๘) เจ้าพนักงานงานป้องกันและบรรเทาสาธารณภัย (๙) เจ้าหน้าที่ส่งเสริมสุขภาพ (๑๐) นักจัดการงานทั่วไป	- พนักงานจ้างตามภารกิจ (๑) ผู้ช่วยนักวิเคราะห์นโยบายและแผน (๒) ผู้ช่วยบุคลากร (๓) ผู้ช่วยนักวิชาการเกษตร (๔) ผู้ช่วยนักพัฒนาการท่องเที่ยว (๕) ผู้ช่วยเจ้าหน้าที่ส่งเสริมสุขภาพ (๕) ผู้ช่วยเจ้าหน้าที่ธุรการ (๖) ผู้ช่วยเจ้าหน้าที่ธุรการ (๗) ผู้ช่วยเจ้าหน้าที่ประชาสัมพันธ์ (๘) ผู้ช่วยเจ้าพนักงานป้องกันและบรรเทาสาธารณภัย (๙) พนักงานขับรถยนต์ - พนักงานจ้างทั่วไป (๑) คนงานทั่วไป (๒) แม่บ้าน (๓) นักรการ (๔) ผู้ปฏิบัติหน้าที่ยาม
๒. กองคลัง	
(๑) ผู้อำนวยการกองคลัง (๒) เจ้าพนักงานการเงินและบัญชี (๓) นักวิชาการพัสดุ (๔) เจ้าพนักงานจัดเก็บรายได้	- พนักงานจ้างตามภารกิจ (๑) ผู้ช่วยเจ้าที่การเงินและบัญชี (๒) ผู้ช่วยเจ้าหน้าที่จัดเก็บรายได้ (๓) ผู้ช่วยนักวิชาการพัสดุ (๔) ผู้ช่วยเจ้าที่พัสดุ (๕) ผู้ช่วยเจ้าหน้าที่ธุรการ
๓. กองช่าง	
(๑) ผู้อำนวยการกองช่าง (๒) นายช่างโยธา (๓) ช่างไฟฟ้า	- พนักงานจ้างตามภารกิจ (๑) ผู้ช่วยนายช่างโยธา (๒) ผู้ช่วยเจ้าหน้าที่ธุรการ - พนักงานจ้างทั่วไป (๑) ผู้ปฏิบัติงานด้านไฟฟ้า



๑.๒ ลักษณะภูมิประเทศ

ภูมิประเทศขององค์การบริหารส่วนตำบลคำไหลมีลักษณะเป็นที่ราบลุ่ม ตั้งอยู่ทางภาคตะวันออกเฉียงเหนือตอนล่าง เป็นพื้นที่สำหรับที่อยู่อาศัยประมาณ ๕ % เป็นพื้นที่สำหรับการเกษตร ๓๕ % และมีพื้นที่ส่วนอื่น ๖๐ % มี ๓ ฤดูกาล (ฤดูร้อน ฤดูฝน ฤดูหนาว)

๑.๓ ลักษณะภูมิอากาศ

ลักษณะอากาศมีลักษณะร้อนชื้น อากาศเปลี่ยนแปลงไปตามฤดู ซึ่งมี ๓ ฤดู ดังนี้

ฤดูร้อน เริ่มตั้งแต่กลางเดือนกุมภาพันธ์ไปจนถึงกลางเดือนพฤษภาคม อากาศร้อนและแห้งแรง แต่บางครั้งอาจมีอากาศเย็น บางครั้งเกิดพายุฝนฟ้าคะนองและลมกระโชกแรงหรืออาจมีลูกเห็บตกก่อให้เกิดความเสียหายแก่ประชาชนทุกปี เรียกว่า “พายุฤดูร้อน” อากาศร้อน จะมีอุณหภูมิระหว่าง ๓๕ – ๓๙.๙ องศาเซลเซียส ร้อนจัด มีอุณหภูมิประมาณ ๔๐ องศาเซลเซียสขึ้นไป

ฤดูฝน เริ่มตั้งแต่กลางเดือนพฤษภาคม ฝนตกมากในช่วงเดือน พฤษภาคม – ตุลาคม แต่อาจเกิด “ช่วงฝนทิ้ง” ซึ่งอาจนานประมาณ ๑ - ๒ สัปดาห์หรือบางปีอาจเกิดขึ้นรุนแรงและมีฝนน้อยยาวนานนับเดือน ในเดือนกรกฎาคม แต่ในเขตเทศบาลไม่เคยเกิดอุทกภัยรุนแรง มีฝนตกเฉลี่ยประมาณ ๙๐๐ มิลลิเมตร

ฤดูหนาว เริ่มตั้งแต่กลางเดือนตุลาคมถึงกลางเดือนกุมภาพันธ์ ในช่วงกลางเดือนตุลาคมนานราว ๑-๒ สัปดาห์ เป็นช่วงเปลี่ยนฤดูจากฤดูฝนเป็นฤดูหนาว อากาศแปรปรวนไม่แน่นอน อาจเริ่มมีอากาศเย็นหรืออาจยังมีฝนฟ้าคะนอง อากาศหนาวอุณหภูมิต่ำสุด ประมาณ ๑๕ องศา

๑.๔ ลักษณะของดิน

ลักษณะดินโดยทั่วไปเป็นดินร่วนปนทราย ประมาณ ๗๕% ดินลูกรังประมาณ ๑๕ % ลักษณะดินในพื้นที่เป็นดินเหนียวประมาณ ๑๐ %

๑.๕ ลักษณะของแหล่งน้ำ

๑. แหล่งน้ำธรรมชาติ

- ลำน้ำ ,ลำห้วย	จำนวน	๙	แห่ง
- บึงหนองและอื่นๆ	จำนวน	-	แห่ง

๒. แหล่งน้ำที่สร้างขึ้น

- ฝาย	จำนวน	๑	แห่ง
- บ่อน้ำตื้น	จำนวน	๓๙๖	แห่ง
- บ่อบาดาลโยก	จำนวน	๑๑	แห่ง
- ประปาหมู่บ้าน	จำนวน	๙	แห่ง

๑.๖ ลักษณะของไม้และป่าไม้

ในเขตองค์การบริหารส่วนตำบลคำไหลไม่มีป่าไม้ แต่มีต้นไม้ที่ชาวบ้านปลูกลักษณะของไม้เป็น ไม้ยืนต้น ผลัดใบ



“น้ำไหล ไฟสว่าง ทางดี มีรายได้ อนุรักษ์ประเพณีวัฒนธรรม บำรุงการศึกษา”

๒. ด้านการเมือง / การปกครอง

๒.๑ เขตการปกครอง องค์การบริหารส่วนตำบลคำไหล ประกอบด้วยหมู่บ้าน ๑๘ หมู่บ้านมีพื้นที่อยู่ใน องค์การบริหารส่วนตำบลทั้งหมด ๑๘ หมู่บ้าน ดังนี้

ลำดับ	บ้าน	หมู่ที่	ชื่อ - สกุล	หมายเลขโทรศัพท์	หมายเหตุ
๑	คำไหล	๑	นายสิทธิชัย ดวงแก้ว	๐๙๕-๙๔๙๕๖๓๗	ผู้ใหญ่บ้าน
๒	ดอนกลาง	๒	นายรัชชัย เรืองแสน	๐๖๑-๙๗๖๗๔๕๕	ผู้ใหญ่บ้าน
๓	หนองหิน	๓	นายบุตดี สัมพันธ์วงศ์	๐๖๒-๙๐๑๕๖๒๓	ผู้ใหญ่บ้าน
๔	จุกการ	๔	นางกัลยา นนศิลา	๐๘๑- ๓๙๐๑๓๙๙	ผู้ใหญ่บ้าน
๕	ดอนน้ำคำ	๕	นายกัญญา ขวัญเนตร	๐๖๔-๙๒๐๑๔๑๕	ผู้ใหญ่บ้าน
๖	หนองสองห้อง	๖	นายไพศาล แสนทวีสุข	๐๙๙-๑๗๒๔๔๗๗	ผู้ใหญ่บ้าน
๗	ห้วยหมากน้อย	๗	นายซารี น้อยแก้ว	๐๖๑-๐๘๙๒๓๐๑	ผู้ใหญ่บ้าน
๘	ห้วยหมากใหญ่	๘	นายบุญมี โขมะจิตร	๐๘๕-๓๐๔๐๗๒๒	ผู้ใหญ่บ้าน
๙	ข้าวแคน	๙	นายทงค์ พิณรุักษ์	๐๘๘-๐๘๔๖๗๖๖	ผู้ใหญ่บ้าน
๑๐	หนองเขือก	๑๐	นายเสถียร บุญธรรม	๐๖๑-๑๕๙๒๑๕๘	ผู้ใหญ่บ้าน
๑๑	หนองแสง	๑๑	นายวิเศษรัตน์ คำทอง	๐๘๒-๓๗๗๙๘๑๑	ผู้ใหญ่บ้าน
๑๒	คำบอน	๑๒	นายสำเนียง ประมวล	๐๙๙-๒๐๓๘๒๖๕	ผู้ใหญ่บ้าน
๑๓	ดอนตูม	๑๓	นายสมบัติ เหล็กกล้า	๐๘๒-๗๕๐๒๔๗๗	ผู้ใหญ่บ้าน
๑๔	นาห้วยแดง	๑๔	นายไพรัตน์ อาสาสู	๐๙๖-๗๐๑๔๔๗๑	ผู้ใหญ่บ้าน
๑๕	หนองนกทา	๑๕	นายคำสอน รววมวงศ์	๐๘๗-๒๗๙๕๑๕๐	ผู้ใหญ่บ้าน
๑๖	คำหว่า	๑๖	นายสีดา ศรีทา	๐๙๒-๙๗๑๔๐๗๓	ผู้ใหญ่บ้าน
๑๗	ดอนช้าง	๑๗	นายบุญนอง วงศ์กลม	๐๙๙-๔๗๒๑๑๑๗	ผู้ใหญ่บ้าน
๑๘	ห้วยหมากเหนือ	๑๘	นายเด่น แปลงศรี	๐๘๗-๖๕๔๙๕๑๙	กำนัน

๒.๒ การเลือกตั้ง

องค์การบริหารส่วนตำบลคำไหลได้แบ่งเขตการเลือกตั้งออกเป็น ๑๘ เขต ดังนี้
จำนวนผู้มาใช้สิทธิเลือกตั้ง

- จำนวนผู้มาใช้สิทธิเลือกตั้งนายกองค์การบริหารส่วนตำบล ๔,๗๘๙ คน จากผู้มีสิทธิเลือกตั้งทั้งสิ้น ๖,๘๘๑ คน คิดเป็นร้อยละ ๖๙.๖๐ ครั้งล่าสุด (พ.ศ. ๒๕๕๕)
- จำนวนผู้มาใช้สิทธิเลือกตั้งสมาชิกสภาองค์การบริหารส่วนตำบล ๖,๙๒๘ คน จากผู้มีสิทธิเลือกตั้งทั้งสิ้น ๕,๓๙๙ คน คิดเป็นร้อยละ ๗๗.๙๓ ครั้งล่าสุด (พ.ศ. ๒๕๖๗)



“น้ำไหล ไฟสว่าง ทางดี มีรายได้ อนุรักษ์ประเพณีวัฒนธรรม บำรุงการศึกษา”

๓. ประชากร

๓.๑ ข้อมูลเกี่ยวกับจำนวนประชากร

จำนวน ๑๘ หมู่บ้าน (ปี พ.ศ. ๒๕๖๔)					
หมู่ที่	ชื่อหมู่บ้าน	จำนวนครัวเรือน	ชาย (คน)	หญิง (คน)	รวม
๑	คำไหล	๒๙๑	๔๗๙	๔๙๑	๙๗๐
๒	ดอนกลาง	๖๙	๑๐๒	๑๐๘	๒๑๐
๓	หนองหิน	๘๔	๑๕๒	๑๓๒	๒๘๔
๔	จุกการ	๑๖๗	๒๘๔	๒๗๒	๕๕๖
๕	ดอนน้ำคำ	๑๑๔	๒๒๙	๒๓๐	๔๕๙
๖	หนองสองห้อง	๑๐๒	๑๘๖	๑๘๒	๓๖๘
๗	ห้วยหมากน้อย	๒๖๔	๔๗๐	๔๔๑	๙๑๑
๘	ห้วยหมากใหญ่	๒๓๑	๔๕๗	๔๔๖	๙๐๓
๙	ข้าวแคน	๑๒๗	๒๑๔	๑๙๑	๔๐๕
๑๐	หนองเขือก	๓๑๗	๕๗๕	๕๕๙	๑,๑๓๔
๑๑	หนองแสงน้อย	๙๕	๑๕๔	๑๖๗	๓๒๑
๑๒	คำบอน	๑๐๖	๑๖๓	๑๖๐	๓๒๓
๑๓	ดอนตุม	๒๘๕	๔๙๖	๔๙๖	๙๙๒
๑๔	นาห้วยแดง	๙๑	๑๙๑	๑๘๓	๓๗๔
๑๕	หนองนกทา	๑๖๔	๒๘๐	๒๖๑	๕๔๑
๑๖	คำหว่า	๑๐๐	๑๘๘	๑๘๐	๓๖๘
๑๗	ดอนช้าง	๑๐๕	๑๙๗	๒๐๕	๔๐๒
๑๘	ห้วยหมากเหนือ	๒๑๓	๓๗๐	๔๐๙	๗๗๙
รวมทั้งสิ้น		๒,๙๒๕	๕,๑๘๗	๕,๑๑๓	๑๐,๓๐๐

หมายเหตุ : ข้อมูลจากสำนักทะเบียนอำเภอศรีเมืองใหม่ ณ เดือน สิงหาคม พ.ศ. ๒๕๖๔



“น้ำไหล ไฟสว่าง ทางดี มีรายได้ อนุรักษ์ประเพณีวัฒนธรรม บำรุงการศึกษา”

ที่	หมู่บ้าน	จำนวนประชากรขององค์การบริหารส่วนตำบลคำไหล(เปรียบเทียบย้อนหลัง ๔ ปี)											
		พ.ศ. ๒๕๕๘		พ.ศ. ๒๕๕๙		พ.ศ. ๒๕๖๐		พ.ศ. ๒๕๖๑		พ.ศ. ๒๕๖๒		พ.ศ. ๒๕๖๓	
		ชาย	หญิง	ชาย	หญิง	ชาย	หญิง	ชาย	หญิง	ชาย	หญิง	ชาย	หญิง
๑	คำไหล	๔๗๓	๔๘๕	๔๘๑	๔๙๑	๔๘๔	๔๘๒	๔๗๘	๔๘๗	๔๗๖	๔๘๖	๔๗๙	๔๙๑
๒	ดอนกลาง	๑๐๙	๑๐๙	๑๐๖	๑๐๔	๑๐๓	๑๐๓	๑๐๓	๑๐๔	๑๐๔	๑๐๓	๑๐๒	๑๐๘
๓	หนองหิน	๑๔๒	๑๓๘	๑๔๖	๑๓๙	๑๔๘	๑๓๗	๑๕๐	๑๓๖	๑๔๙	๑๓๖	๑๕๒	๑๓๒
๔	จุกการ	๒๘๔	๒๖๒	๒๗๙	๒๕๘	๒๗๙	๒๖๑	๒๗๖	๒๖๐	๒๗๙	๒๖๑	๒๘๔	๒๗๒
๕	ดอนน้ำคำ	๒๒๕	๒๓๒	๒๒๓	๒๓๐	๒๒๙	๒๓๖	๒๓๒	๒๓๐	๒๓๑	๒๓๑	๒๒๙	๒๓๐
๖	หนองสองห้อง	๑๙๔	๑๙๕	๑๙๖	๑๙๐	๑๙๐	๑๘๓	๑๙๓	๑๘๑	๑๙๑	๑๘๓	๑๘๖	๑๘๒
๗	ห้วยหมากน้อย	๔๖๘	๔๔๗	๔๗๐	๔๔๔	๔๗๑	๔๔๔	๔๗๕	๔๔๓	๔๗๐	๔๔๖	๔๗๐	๔๔๑
๘	ห้วยหมากใหญ่	๔๔๕	๔๔๖	๔๔๔	๔๔๑	๔๕๔	๔๔๙	๔๕๘	๔๔๓	๔๕๗	๔๔๓	๔๕๗	๔๔๖
๙	ขี้แคน	๒๒๐	๒๐๐	๒๓๑	๒๐๕	๒๒๖	๑๙๘	๒๑๖	๑๙๕	๒๑๖	๑๙๘	๒๑๔	๑๙๑
๑๐	หนองเขือก	๕๔๓	๕๓๐	๕๕๔	๕๓๕	๕๖๕	๕๕๒	๕๗๐	๕๕๔	๕๗๓	๕๕๖	๕๗๕	๕๕๙
๑๑	หนองแสง	๑๔๒	๑๖๖	๑๔๕	๑๖๖	๑๔๕	๑๖๘	๑๔๕	๑๖๕	๑๔๖	๑๖๗	๑๕๔	๑๖๗
๑๒	คำบอน	๑๕๔	๑๕๒	๑๕๙	๑๕๑	๑๕๗	๑๕๒	๑๖๐	๑๕๓	๑๕๘	๑๕๘	๑๖๓	๑๖๐
๑๓	ดอนตูม	๔๙๙	๔๕๙	๔๙๖	๔๖๕	๔๙๒	๔๗๐	๔๘๙	๔๗๕	๔๙๒	๔๗๙	๔๙๖	๔๙๖
๑๔	นาห้วยแดง	๑๙๐	๑๗๑	๑๘๖	๑๗๒	๑๘๔	๑๗๒	๑๘๖	๑๗๖	๑๘๖	๑๗๖	๑๙๑	๑๘๓
๑๕	หนองนกทา	๒๗๐	๒๔๙	๒๘๐	๒๕๓	๒๗๙	๒๕๖	๒๘๑	๒๕๖	๒๗๕	๒๖๐	๒๘๐	๒๖๑
๑๖	คำหว้า	๑๗๙	๑๕๗	๑๘๓	๑๖๗	๑๘๕	๑๖๙	๑๙๐	๑๗๓	๑๘๘	๑๗๒	๑๘๘	๑๘๐
๑๗	ดอนช้าง	๒๐๓	๑๘๘	๒๐๕	๑๙๐	๒๑๑	๑๙๓	๒๐๔	๑๙๗	๒๐๐	๒๐๐	๑๙๗	๒๐๕
๑๘	ห้วยหมากเหนือ	๓๖๒	๔๐๕	๓๖๙	๔๑๑	๒๐๐	๔๑๗	๓๖๙	๔๑๖	๓๖๙	๔๑๕	๓๗๐	๔๐๙
รวม		๕,๑๐๒	๔,๙๙๑	๕,๑๕๓	๕,๐๑๒	๕,๑๗๒	๕,๐๔๒	๕,๑๗๕	๕,๐๔๔	๕,๑๖๐	๕,๐๗๐	๕,๑๘๗	๕,๑๑๓
		๑๐,๐๙๓		๑๐,๑๖๕		๑๐,๒๑๔		๑๐,๒๑๙		๑๐,๒๓๐		๑๐,๓๐๐	

หมายเหตุ : ข้อมูลจากสำนักทะเบียนอำเภอศรีเมืองใหม่ ณ เดือน สิงหาคม พ.ศ. ๒๕๖๔

น้ำไหล ไฟสว่าง ทางดี มีรายได้ อนุรักษ์ประเพณีวัฒนธรรม บำรุงการศึกษา”

๔. สภาพทางสังคม

๔.๑ การศึกษา

๑. ศูนย์พัฒนาเด็กก่อนวัยเรียน จำนวน ๔ แห่ง

ด้านการศึกษาในเขตองค์การบริหารส่วนตำบลคำไหลมีการจัดการด้านการศึกษา โดยมีศูนย์พัฒนาเด็กเล็กขององค์การบริหารส่วนตำบลคำไหล จำนวน ๔ แห่ง ตามข้อมูล ดังนี้

ศูนย์พัฒนาเด็กเล็กก่อนวัยเรียน ประจำปีการศึกษา พ.ศ. ๒๕๖๔

ที่	ชื่อศูนย์พัฒนาเด็กเล็ก	ที่ตั้ง	พ.ศ. ๒๕๖๔		
		หมู่ที่	ชาย	หญิง	รวม
๑	ศูนย์พัฒนาเด็กเล็กบ้านคำไหล	๑	๑๗	๒๑	๓๘
๒	ศูนย์พัฒนาเด็กเล็กบ้านหนองเขือก	๑๐	๑๙	๒๘	๔๗
๓	ศูนย์พัฒนาเด็กเล็กบ้านห้วยหมาก	๑๘	๒๒	๒๐	๔๒
๔	ศูนย์พัฒนาเด็กเล็กบ้านดอนตุม	๑๓	๑๓	๑๐	๒๓
รวม			๗๑	๘๐	๑๕๐

- ➔ ศูนย์พัฒนาเด็กเล็กบ้านคำไหล
 - มีครูผู้ดูแลเด็ก จำนวน ๑ คน
 - มีผู้ช่วยครูผู้ดูแลเด็ก จำนวน ๑ คน
 - มีผู้ดูแลเด็ก จำนวน ๑ คน
 - มีผู้ดูแลเด็ก(ทักษะ) จำนวน ๑ คน
- ➔ ศูนย์พัฒนาเด็กเล็กบ้านหนองเขือก
 - มีครูผู้ดูแลเด็ก จำนวน ๑ คน
 - มีผู้ดูแลเด็ก(ทักษะ) จำนวน ๓ คน
- ➔ ศูนย์พัฒนาเด็กเล็กบ้านดอนตุม
 - มีครูผู้ดูแลเด็ก จำนวน ๑ คน
 - มีผู้ดูแลเด็ก จำนวน ๑ คน
 - มีผู้ดูแลเด็ก(ทักษะ) จำนวน ๒ คน
- ➔ ศูนย์พัฒนาเด็กเล็กบ้านห้วยหมาก
 - มีครูผู้ดูแลเด็ก จำนวน ๒ คน
 - มีผู้ช่วยครูผู้ดูแลเด็ก จำนวน ๑ คน
 - มีผู้ดูแลเด็ก จำนวน ๑ คน
 - มีผู้ดูแลเด็ก(ทักษะ) จำนวน ๒ คน

น้ำไหล ไฟสว่าง ทางดี มีรายได้ อนุรักษ์ประเพณีวัฒนธรรม บำรุงการศึกษา”

๒. โรงเรียนสังกัด สพฐ. จำนวน ๘ แห่ง

ข้อมูลโรงเรียนสังกัด สำนักงานคณะกรรมการการศึกษาขั้นพื้นฐาน (สพฐ.)

ชื่อสถานศึกษา	จำนวนนักเรียน									
	อนุบาล			ประถมศึกษา						รวม
	อนุบาล ๑	อนุบาล ๒	อนุบาล ๓	ป.๑	ป.๒	ป.๓	ป.๔	ป.๕	ป.๖	
๑. โรงเรียนบ้านคำไหล	-	๑๓	๑๐	๑๒	๑๔	๑๒	๑๖	๑๙	๑๑	๑๐๗
๒. โรงเรียนบ้านข้าวแคน	-	๓	๕	๔	๒	๔	๘	๖	๓	๓๕
๓. โรงเรียนบ้านดอนน้ำคำ	๖	๕	๓	๑	๗	๔	๒	๖	๗	๔๑
๔. โรงเรียนบ้านจุกการ	-	๕	๙	๓	๑๑	๘	๔	๙	๗	๕๖
๕. โรงเรียนบ้านห้วยหมาก	-	๓๓	๓๗	๒๔	๒๕	๒๖	๓๔	๓๕	๒๘	๒๔๒
๖. โรงเรียนบ้านหนองสองห้อง	-	๑๕	๓๓	๑๒	๑๔	๒๑	๒๗	๒๘	๒๒	๑๗๒
๗. โรงเรียนบ้านนาห้วยแดง ดงสำโรง	-	๑๘	๓๕	๒๙	๓๑	๔๐	๒๘	๒๔	๒๖	๒๓๑
๘. โรงเรียนบ้านหนองเชือก	-	๑๘	๒๓	๒๕	๑๙	๒๐	๒๙	๒๗	๔๒	๒๐๓
รวมทั้งสิ้น	๖	๑๐๙	๑๕๕	๑๑๐	๑๒๓	๑๓๕	๑๔๘	๑๕๔	๑๔๗	๑,๐๘๗

๔.๒ สาธารณสุข

๑) โรงพยาบาลส่งเสริมสุขภาพตำบลคำไหล ๒ แห่ง

๑.๑) โรงพยาบาลส่งเสริมสุขภาพตำบลคำไหล ตั้งอยู่หมู่ ๑ บ้านคำไหล ตำบลคำไหล โดยให้การดูแลด้านสาธารณสุขประจำ บ้านคำไหล บ้านดอนกลาง บ้านหนองหิน บ้านดอนน้ำคำ บ้านจุกการ บ้านข้าวแคน บ้านหนองแสง มีบุคลากรดังต่อไปนี้

- | | |
|--|------------|
| ๑. ผู้อำนวยการโรงพยาบาลส่งเสริมสุขภาพตำบลคำไหล | จำนวน ๑ คน |
| ๒. นักวิชาการสาธารณสุข | จำนวน ๑ คน |
| ๓. พยาบาลวิชาชีพปฏิบัติการ | จำนวน ๑ คน |
| ๔. พนักงานบันทึกข้อมูล | จำนวน ๑ คน |
| ๕. คนงานทำความสะอาด | จำนวน ๑ คน |

๑.๒) โรงพยาบาลส่งเสริมสุขภาพชุมชนห้วยหมาก ตั้งอยู่หมู่ ๑๘ บ้านห้วยหมากเหนือ ตำบลคำไหล โดยให้การดูแลด้านสาธารณสุขประจำ บ้านห้วยหมากเหนือ บ้านห้วยหมากน้อย บ้านห้วยหมากใหญ่ บ้านหนองสองห้อง บ้านดอนตูม บ้านหนองเชือก บ้านหนองนกทา บ้านคำหว่า บ้านคำบอน บ้านนาห้วยแดง บ้านดอนช้าง บุคลากรดังต่อไปนี้

๑. ผู้อำนวยการโรงพยาบาลส่งเสริมสุขภาพตำบลคำไหล	จำนวน ๑ คน
๒. พยาบาลวิชาชีพชำนาญการ	จำนวน ๑ คน
๓. นักวิชาการสาธารณสุข	จำนวน ๑ คน
๔. เจ้าพนักงานสาธารณสุข	จำนวน ๑ คน
๕. เจ้าพนักงานทันตสาธารณสุข	จำนวน ๑ คน
๖. พนักงานบันทึกข้อมูล	จำนวน ๑ คน
๗. คนงานทำความสะอาด	จำนวน ๑ คน

๔.๓ อาชญากรรม

องค์การบริหารส่วนตำบลคำไหลไม่มีเหตุอาชญากรรมเกิดขึ้น แต่มีปัญหาที่พบเป็นประจำคือ การทะเลาะวิวาทของกลุ่มวัยรุ่นโดยเฉพาะในสถานที่จัดงานดนตรี งานมหรสพ เป็นปัญหาที่ชุมชนได้รับผลกระทบเป็นอย่างมาก การแก้ไขปัญหาคือการแจ้งเตือนให้ผู้ปกครองดูแลบุตรหลานของตน ประชาสัมพันธ์ให้ทราบถึงผลกระทบ ผลเสียหาย และโทษที่ได้รับจากการเกิดเหตุทะเลาะวิวาท การขอความร่วมมือไปยังผู้นำ การขอกำลังจาก ตำรวจ ผู้นำ อปพร. เพื่อระงับเหตุไม่ให้เกิดความรุนแรง แต่จะไม่เกิดขึ้นเลยยังเป็นปัญหาที่ปัจจุบันไม่สามารถที่จะแก้ไขได้ ทั้งที่มีการร่วมมือกันหลายฝ่าย เป็นเรื่องที่ทางองค์การบริหารส่วนตำบลคำไหลจะต้องหาวิธีที่จะแก้ไขปัญหให้กับประชาชนต่อไปตามอำนาจหน้าที่ที่สามารถดำเนินการได้

๔.๔ ยาเสพติด

ปัญหา ยาเสพติดในชุมชนขององค์การบริหารส่วนตำบลคำไหล จากการที่ทางสถานีตำรวจภูธรศรีเมืองใหม่ ได้แจ้งให้กับองค์การบริหารส่วนตำบลคำไหลทราบนั้นพบว่าในเขตองค์การบริหารส่วนตำบลคำไหลมีผู้ที่ติดยาเสพติดแต่เมื่อเทียบกับพื้นที่อื่นถือว่ามาก และยังพบผู้ค้า เนื่องจากเขตพื้นที่องค์การบริหารส่วนตำบลคำไหล มีพื้นที่ขนาดใหญ่และประกอบกับใกล้กับประเทศเพื่อนบ้าน การแก้ไขปัญหขององค์การบริหารส่วนตำบลคำไหลสามารถทำได้เฉพาะตามอำนาจหน้าที่เท่านั้น เช่น การณรงค์ การประชาสัมพันธ์ การแจ้งเบาะแส การฝึกอบรมให้ความรู้ ถ้านอกเหนือจากอำนาจหน้าที่ ก็เป็นเรื่องของอำเภอหรือตำรวจแล้วแต่กรณี ทั้งนี้ องค์การบริหารส่วนตำบลคำไหลก็ได้ให้ความร่วมมือมาโดยตลอด

๔.๕ การสังคมสงเคราะห์

องค์การบริหารส่วนตำบลคำไหลได้ดำเนินการด้านสังคมสงเคราะห์ ดังนี้

- (๑) ดำเนินการจ่ายเบี้ยยังชีพให้กับผู้สูงอายุ ผู้พิการ และผู้ป่วยเอดส์
- (๒) รับลงทะเบียนและประสานโครงการเงินอุดหนุนเพื่อการเลี้ยงดูเด็กแรกเกิด
- (๓) ประสานการทำบัตรผู้พิการ
- (๔) ดำเนินโครงการการจ้างนักเรียน/นักศึกษาทำงานช่วงปิดภาคเรียน
- (๕) ดำเนินการโครงการฝึกอบรมทักษะอาชีพให้กับประชาชนทั่วไป

น้ำไหล ไฟสว่าง ทางดี มีรายได้ อนุรักษ์ประเพณีวัฒนธรรม บำรุงการศึกษา”

- (๖) ดำเนินโครงการสงเคราะห์ครอบครัวผู้ยากไร้ที่ตกเกณฑ์ จปฐ.
- (๗) ดำเนินโครงการสร้างและซ่อมที่อยู่อาศัยให้กับผู้ยากไร้ รายได้น้อย ผู้ด้อยโอกาสไร้ที่พึ่ง
- (๘) อุดหนุนกองทุนสวัสดิการชุมชน
- (๙) ประสานการให้ความช่วยเหลือของจังหวัด อำเภอ หน่วยงานต่างๆ ที่ให้การสนับสนุน
- (๑๐) จัดตั้งโรงเรียนผู้สูงอายุ

๕. ระบบบริการพื้นฐาน

๕.๑ การคมนาคม

การคมนาคมในเขตพื้นที่องค์การบริหารส่วนตำบลคำไหล เป็นการคมนาคมทางบกซึ่งมีถนนสายหลัก ประกอบด้วย

- ถนนลาดยางสายตะการพีชผล - โขงเจียม สาย อบ ๒๑๓๔ (กรมทางหลวงชนบท)
- ถนนลาดยางสายศรีเมืองใหม่ - พิบูลมังสาหาร สาย อบ ๒๐๓๐ (กรมทางหลวง)

๕.๒ การไฟฟ้า

การขยายเขตไฟฟ้า ปัจจุบันมีไฟฟ้าใช้ทุกครัวเรือน คิดเป็น ๑๐๐ เปอร์เซ็นต์ ปัญหาคือ ไฟฟ้าส่องสว่างทางหรือที่สาธารณะยังไม่สามารถดำเนินการครอบคลุมพื้นที่ได้ทั้งหมด เนื่องจากพื้นที่ที่มีความต้องการให้ติดตั้งไฟฟ้าส่องสว่างนั้นมีจำนวนมากและงบประมาณองค์การบริหารส่วนตำบลไม่เพียงพอกับพื้นที่ องค์การบริหารส่วนตำบลคำไหลจึงไม่สามารถดำเนินการได้ การแก้ปัญหาคือ ประสานความร่วมมือกันในหลายๆ ฝ่าย เพื่อที่จะทำความเข้าใจกับประชาชนในพื้นที่ ปัจจุบันในเขตองค์การบริหารส่วนตำบลคำไหลมีไฟฟ้าใช้ ดังนี้

- (๑) จำนวนครัวเรือนที่ใช้ไฟฟ้า ๒,๗๒๔ หลังคาเรือน
- (๒) ไฟฟ้าสาธารณะ จำนวน ๗๕ จุด

๕.๓ การประปา

ประชาชนในองค์การบริหารส่วนตำบลคำไหล ส่วนใหญ่ได้รับการบริการด้านการประปาจากโครงการประปาหมู่บ้านเป็น จำนวนครัวเรือนที่ใช้น้ำประปาประมาณ ๒,๗๒๔ หลังคาเรือน

๕.๔ โทรศัพท์

ครัวเรือนที่มีโทรศัพท์ใช้ จำนวน ๒,๙๒๕ หลังคาเรือน คิดเป็นร้อยละ ๑๐๐ ของจำนวนหลังคาเรือน

๖. ระบบเศรษฐกิจ

๖.๑) การเกษตร

ประชากรในเขตองค์การบริหารส่วนตำบลคำไหล ร้อยละ ๙๐ ประกอบอาชีพเกษตรกรรม ผลผลิตทางการเกษตรที่สำคัญ ได้แก่ ข้าว สวนยางพารา มันสำปะหลัง ดังนี้

- อาชีพเกษตรกรรม ร้อยละ ๙๐ ของจำนวนประชากรทั้งหมด
- อาชีพรับจ้าง ร้อยละ ๔ ของจำนวนประชากรทั้งหมด
- อาชีพค้าขาย ร้อยละ ๖ ของจำนวนประชากรทั้งหมด

๖.๒) การปศุสัตว์

เป็นการประกอบการในลักษณะเลี้ยงในครัวเรือนเป็นอาชีพเสริม เช่น การเลี้ยงไก่ เป็ด โค สุกร กระบือ

น้ำไหล ไฟสว่าง ทางดี มีรายได้ อนุรักษ์ประเพณีวัฒนธรรม บำรุงการศึกษา”

๖.๓) การท่องเที่ยว

ในเขตองค์การบริหารส่วนตำบลคำไหลมีสถานที่ท่องเที่ยว คือ แก่งจุกการ

๖.๔) การพาณิชย์และกลุ่มอาชีพ

การพาณิชย์

- ปั้มน้ำมัน ๓ แห่ง
- ร้านค้าต่างๆ ๒๙ แห่ง

๗. ศาสนา ประเพณี วัฒนธรรม

๗.๑ การนับถือศาสนา

- ผู้ที่นับถือศาสนาพุทธ ร้อยละ ๙๘

๑. วัด ๘ แห่ง

๑) วัดธาตุนั่งซี	ตั้งอยู่หมู่ที่	๑
๒) วัดแก่งจุกการ	ตั้งอยู่หมู่ที่	๔
๓) วัดดอนสุวรรณ	ตั้งอยู่หมู่ที่	๕
๔) วัดสว่างอารมณ์	ตั้งอยู่หมู่ที่	๖
๕) วัดห้วยหมากน้อย	ตั้งอยู่หมู่ที่	๗
๖) วัดธรรมรังษี	ตั้งอยู่หมู่ที่	๘
๗) วัดคลองสำราญ	ตั้งอยู่หมู่ที่	๑๐
๘) วัดบ้านหนองแสง	ตั้งอยู่หมู่ที่	๑๑

๒. สำนักสงฆ์ ๙ แห่ง

๑) สำนักสงฆ์น้ำอ้อม	ตั้งอยู่หมู่ที่	๒
๒) สำนักสงฆ์บ้านคำบอน	ตั้งอยู่หมู่ที่	๑๒
๓) สำนักสงฆ์วัดป่าดอนตูม	ตั้งอยู่หมู่ที่	๑๓
๔) สำนักสงฆ์สัมเฒ่าเตี๋ย	ตั้งอยู่หมู่ที่	๑๓
๕) สำนักสงฆ์บ้านนาห้วยแดง	ตั้งอยู่หมู่ที่	๑๔
๖) สำนักสงฆ์บ้านหนองนกทา	ตั้งอยู่หมู่ที่	๑๕
๗) สำนักสงฆ์บ้านคำหว่า	ตั้งอยู่หมู่ที่	๑๖
๘) สำนักสงฆ์บ้านดอนช้าง	ตั้งอยู่หมู่ที่	๑๗
๙) สำนักสงฆ์ภูหินขาวธรรมมาราม	ตั้งอยู่หมู่ที่	๑๘

- ผู้ที่นับถือศาสนาคริสต์ ร้อยละ ๒

- สำนักคริสต์ ๑ แห่ง

๗.๒ ประเพณีและงานประจำปี

- ประเพณีวันขึ้นปีใหม่	ประมาณเดือน	มกราคม
- ประเพณีบุญผะเหวด	ประมาณเดือน	กุมภาพันธ์ - เมษายน
- ประเพณีวันสงกรานต์	ประมาณเดือน	เมษายน
- ประเพณีทำบุญกลางบ้าน	ประมาณเดือน	พฤษภาคม
- ประเพณีบุญเดือนหก	ประมาณเดือน	พฤษภาคม
- บุญข้าวสาก	ประมาณเดือน	สิงหาคม
- บุญข้าวประดับดิน	ประมาณเดือน	กันยายน
- ประเพณีลอยกระทง	ประมาณเดือน	ตุลาคม - พฤศจิกายน
- ประเพณีวันเข้าพรรษา ออกพรรษา	ประมาณเดือน	กรกฎาคม ตุลาคม

๗.๓ ภูมิปัญญาท้องถิ่น ภาษาล้าน

ภูมิปัญญาท้องถิ่น ประชาชนในเขตองค์การบริหารส่วนตำบลคำไหลได้อนุรักษ์ภูมิปัญญาท้องถิ่น ได้แก่ วิธีการทำเครื่องจักสารใช้สำหรับในครัวเรือน วิธีการเลี้ยงไหมและการทอผ้าไหม วิธีการทอเสื่อจากต้นกก และวิธีการจับปลาธรรมชาติ

ภาษาล้าน ส่วนมากร้อยละ ๑๐๐ % พูดภาษาอีสาน

๗.๔ สินค้าพื้นเมืองและของที่ระลึก

ประชาชนในเขตองค์การบริหารส่วนตำบลคำไหลได้ผลิตของใช้พื้นเมืองขึ้นใช้ในครัวเรือน และเหลือเอาไว้จำหน่ายบ้าง ได้แก่ เสื่อที่ทอจากต้นกก กระติบข้าวจากต้นกก เครื่องจักสานที่ทำจากไม้ไผ่

๘. ทรัพยากรธรรมชาติ

๘.๑ น้ำ ที่ใช้ในการอุปโภคบริโภค เป็นน้ำที่ได้จากน้ำฝน และน้ำใต้ดินซึ่งจะต้องนำมาผ่านกระบวนการของระบบประปา

๘.๒ ป่าไม้ ในเขตองค์การบริหารส่วนตำบลคำไหลไม่มีป่าไม้

๘.๓ ภูเขา ในเขตองค์การบริหารส่วนตำบลคำไหลไม่มีภูเขา

๘.๔ คุณภาพของทรัพยากรธรรมชาติ

ในพื้นที่ขององค์การบริหารส่วนตำบลคำไหลส่วนมากเป็นพื้นที่สำหรับเพาะปลูก พื้นที่สาธารณะประโยชน์ ที่อยู่อาศัย ตามลำดับ ทรัพยากรธรรมชาติในพื้นที่ ก็ได้แก่ ดิน น้ำ ต้นไม้ อากาศที่ไม่มีมลพิษ

ส่วนที่ ๒

ยุทธศาสตร์การพัฒนาระบบโครงสร้างส่วนท้องถิ่น

๑. ความสัมพันธ์ระหว่างแผนพัฒนาระดับมหภาค

๑.๑ แผนยุทธศาสตร์ชาติ ๒๐ ปี

ความเป็นมา

คณะรัฐมนตรีมีมติเมื่อวันที่ ๓๐ มิถุนายน ๒๕๕๘ เห็นชอบให้มีการจัดทำยุทธศาสตร์ชาติ ระยะ ๒๐ ปี เพื่อใช้ในการขับเคลื่อนการพัฒนาประเทศสู่ความมั่นคง มั่งคั่ง และยั่งยืน โดยนโยบายรัฐบาล ๑๑ ข้อ ประเด็นปฏิรูปของคณะรักษาความสงบแห่งชาติ ๑๑ ด้าน และประเด็นปฏิรูปของสภาปฏิรูปแห่งชาติ ๓๖ กิจกรรม มาใช้เป็นกรอบในการจัดทำและให้เสนอร่างยุทธศาสตร์ชาติระยะ ๒๐ ปี เสนอให้คณะรัฐมนตรีพิจารณาให้ความเห็นชอบเพื่อใช้เป็น กรอบการดำเนินงานในระยะที่ ๒ ของรัฐบาล และกรอบการปฏิรูปในระยะที่ ๓ ต่อไป

พร้อมนี้ มติคณะรัฐมนตรีดังกล่าวได้เห็นชอบให้แต่งตั้งคณะกรรมการจัดทำยุทธศาสตร์ชาติซึ่งมีเลขาธิการนายกรัฐมนตรี เป็นประธาน มีเลขาธิการคณะรัฐมนตรี และเลขาธิการคณะกรรมการพัฒนาการเศรษฐกิจและสังคมแห่งชาติ เป็นรองประธานกรรมการ ทาหน้าที่ในการจัดทำร่างยุทธศาสตร์ชาติระยะ ๒๐ ปี ที่ต้องเชื่อมโยงกับกรอบการปฏิรูปทั้ง ๑๑ ด้าน ตามที่กำหนดไว้ในรัฐธรรมนูญแห่งราชอาณาจักรไทย (ฉบับชั่วคราว) พุทธศักราช ๒๕๕๗ และนโยบายของคณะรัฐมนตรีที่แถลงต่อสภานิติบัญญัติแห่งชาติ เพื่อจัดทำร่างยุทธศาสตร์ชาติและกรอบแนวทางการปฏิรูปประเทศไทย ใน ระยะ ๒๐ ปี

กรอบยุทธศาสตร์ชาติระยะ ๒๐ ปี (พ.ศ. ๒๕๖๐ - ๒๕๗๙)

วิสัยทัศน์

วิสัยทัศน์ “ประเทศไทยมีความมั่นคง มั่งคั่ง ยั่งยืน เป็นประเทศพัฒนาแล้ว ด้วยการพัฒนาตามหลักปรัชญาของเศรษฐกิจพอเพียง” หรือเป็นคติพจน์ประจำชาติว่า “มั่นคง มั่งคั่ง ยั่งยืน” กล่าวคือ

“มั่นคง”

- การมีความมั่นคงปลอดภัยจากภัยและการเปลี่ยนแปลงทั้งภายในประเทศและภายนอกประเทศในทุก ระดับประเทศ สังคม ชุมชน ครอบครัว และปัจเจกบุคคล

- ความมั่นคงในทุกมิติ ทั้งมิติเศรษฐกิจ สังคม สิ่งแวดล้อม และการเมือง

- ประเทศมีความมั่นคงในเอกราชและอธิปไตยมีสถาบันชาติ ศาสนา พระมหากษัตริย์ที่เข้มแข็งเป็น ศูนย์กลางและเป็นที่ยึดเหนี่ยวจิตใจของประชาชน

- ระบบการเมืองที่มั่นคงเป็นกลไกที่นำไปสู่การบริหารประเทศที่ต่อเนื่องและโปร่งใสตามหลักธรรมาภิบาล สังคมมีความปรองดองและความสามัคคี สามารถผนึกกำลังเพื่อพัฒนาประเทศ ชุมชนมีความเข้มแข็ง ครอบคลุม ความอบอุ่น

- ความมั่นคงของอาหาร พลังงาน และน้ำ ประชาชนมีความมั่นคงในชีวิต มีงานและรายได้ที่มั่นคง พอเพียงกับการดำรงชีวิต มีที่อยู่อาศัยและความปลอดภัยในชีวิตและทรัพย์สิน

ยุทธศาสตร์องค์กรปกครองส่วนท้องถิ่น

“ความมั่งคั่ง”

- ประเทศไทยมีการขยายตัวของเศรษฐกิจอย่างต่อเนื่องจนเข้าสู่กลุ่มประเทศรายได้สูง ความเหลื่อมล้ำของการพัฒนาลดลง ประชากรได้รับผลประโยชน์จากการพัฒนาอย่างเท่าเทียมกันมากขึ้น

- เศรษฐกิจมีความสามารถในการแข่งขันสูง สามารถสร้างรายได้ทั้งจากภายในและภายนอก ประเทศ สร้างฐานเศรษฐกิจและสังคมแห่งอนาคต และเป็นจุดสำคัญของการเชื่อมโยงในภูมิภาคทั้งการ



คมนาคมขนส่ง การผลิต การค้า การลงทุน และการทำธุรกิจมีบทบาทสำคัญในระดับภูมิภาคและระดับโลก เกิดสายสัมพันธ์ทางเศรษฐกิจและการค้าอย่างมีพลัง

- ความสมบูรณ์ในทุนที่จะสามารถสร้างการพัฒนาต่อเนื่อง ได้แก่ ทุนมนุษย์ ทุนทางปัญญา ทุนทางการเงิน ทุนที่เป็นเครื่องมือเครื่องจักร ทุนทางสังคม และทุนทรัพยากรธรรมชาติและสิ่งแวดล้อม “ความยั่งยืน”
- การพัฒนาที่สามารถสร้างความเจริญ รายได้ และคุณภาพชีวิตของประชาชนให้เพิ่มขึ้นอย่างต่อเนื่อง ซึ่งเป็นการเจริญเติบโตของเศรษฐกิจที่ไม่ใช่ทรัพยากรธรรมชาติเกินพอดี ไม่สร้างมลภาวะต่อสิ่งแวดล้อมจนเกินความสามารถในการรองรับและเยียวยาของระบบนิเวศน์
- การผลิตและการบริโภคเป็นมิตรกับสิ่งแวดล้อม และสอดคล้องกับกฎระเบียบของประชาคมโลกซึ่งเป็นที่ยอมรับร่วมกัน ความอุดมสมบูรณ์ของทรัพยากรธรรมชาติมีคุณภาพดีขึ้น คนมีความรับผิดชอบต่อสังคม มีความเอื้ออาทร เสียสละเพื่อผลประโยชน์ส่วนรวม
- มุ่งประโยชน์ส่วนรวมอย่างยั่งยืน ให้ความสำคัญกับการมีส่วนร่วมของประชาชนทุกภาคส่วน ในสังคมยึดถือและปฏิบัติตามปรัชญาของเศรษฐกิจพอเพียงเพื่อการพัฒนาในระดับอย่างสมดุล มีความเอื้อภาพ และยั่งยืน

ยุทธศาสตร์ชาติ

เพื่อให้บรรลุวิสัยทัศน์ “ประเทศมีความมั่นคง มั่งคั่ง ยั่งยืน เป็นประเทศพัฒนาแล้ว ด้วยการพัฒนาตามปรัชญาเศรษฐกิจพอเพียง” นาไปสู่การพัฒนาให้คนไทยมีความสุขและตอบสนองต่อการบรรลุซึ่งผลประโยชน์แห่งชาติ ในการที่จะพัฒนาคุณภาพชีวิต สร้างรายได้ระดับสูงเป็นประเทศพัฒนาแล้ว และสร้างความสุขของคนไทย สังคมมีความมั่นคง เสมอภาค และเป็นธรรม ประเทศสามารถแข่งขันได้ในระบบเศรษฐกิจ ยุทธศาสตร์ชาติ ประกอบด้วย ๖ ยุทธศาสตร์ ดังนี้

๑. ความมั่นคง
๒. การสร้างความสามารถในการแข่งขัน
๓. การพัฒนาและเสริมสร้างศักยภาพคน
๔. การสร้างโอกาสความเสมอภาคและเท่าเทียมกันทางสังคม
๕. การสร้างการเติบโตบนคุณภาพชีวิตที่เป็นมิตรต่อสิ่งแวดล้อม
๖. การปรับสมดุลและพัฒนาาระบบการบริหารจัดการภาครัฐ

กรอบแนวทางที่สำคัญของยุทธศาสตร์ชาติ

“ยุทธศาสตร์ที่ ๑ ความมั่นคง”

(๑.๑) เสริมสร้างความมั่นคงของสถาบันหลักและการปกครองระบอบประชาธิปไตยอันมีพระมหากษัตริย์ทรงเป็นประมุข

(๑.๒) ปฏิรูปกลไกการบริหารประเทศ

(๑.๓) การป้องกันและแก้ไขการก่อความไม่สงบในจังหวัดชายแดนภาคใต้

(๑.๔) การบริหารจัดการความมั่นคงชายแดนและชายฝั่ง

(๑.๕) การพัฒนาระบบ กลไก มาตรการและความร่วมมือระหว่างประเทศทุกระดับ

(๑.๖) การพัฒนาเสริมสร้างศักยภาพการผนึกกำลังป้องกันประเทศและกองทัพ

(๑.๗) การพัฒนาระบบการเตรียมพร้อมแห่งชาติ รักษาความมั่นคงของฐานทรัพยากรธรรมชาติ

สิ่งแวดล้อม และการป้องกันรักษาผลประโยชน์แห่งชาติทางทะเล รวมทั้งเสริมสร้างความมั่นคงทางอาหาร พลังงาน และน้ำ



(๑.๘) การปรับกระบวนการทำงานของกลไกที่เกี่ยวข้องจากแนวตั้งสู่แนวระนาบมากขึ้น

“ยุทธศาสตร์ที่ ๒ การสร้างความสามารถในการแข่งขัน”

(๒.๑) การพัฒนาสมรรถนะทางเศรษฐกิจ รักษาเสถียรภาพทางเศรษฐกิจและสร้างความเชื่อมั่น ส่งเสริมการค้าและการลงทุนทั้งภาครัฐและภาคเอกชน และพัฒนาประเทศสู่ความเป็นชาติการค้าเพื่อเป็นศูนย์กลางการค้าและได้ประโยชน์จากห่วงโซ่มูลค่าในภูมิภาคเพิ่มขึ้น

(๒.๒) การพัฒนาภาคการผลิตและบริการ

ภาคเกษตร ได้แก่ เสริมสร้างฐานการผลิตเข้มแข็งยั่งยืน เพิ่มขีดความสามารถในการแข่งขันของภาคเกษตร พัฒนาสินค้าเกษตรและอาหาร ส่งเสริมเกษตรกรรายย่อยให้ปรับไปสู่รูปแบบเกษตรยั่งยืนที่เป็นมิตรกับสิ่งแวดล้อม และรวมกลุ่มเกษตรกรในการพัฒนาอาชีพที่เข้มแข็งภาคอุตสาหกรรม ได้แก่ พัฒนาอุตสาหกรรมส่งออกที่มีศักยภาพสูง สร้างความเข้มแข็งให้กับผู้ประกอบการไทย และพัฒนาอุตสาหกรรมที่มีศักยภาพในอนาคต

(๒.๓) การพัฒนาผู้ประกอบการและเศรษฐกิจชุมชน พัฒนาทักษะผู้ประกอบการ ยกระดับผลิตภาพแรงงานและพัฒนา SMEs สู่สากล ยกระดับศักยภาพของสินค้าหนึ่งตำบลหนึ่งผลิตภัณฑ์ (OTop) และพัฒนาวิสาหกิจชุมชนและสถาบันเกษตรกร

(๒.๔) การพัฒนาพื้นที่เศรษฐกิจพิเศษและเมือง พัฒนาเขตเศรษฐกิจพิเศษชายแดน พื้นที่เศรษฐกิจบริเวณชายฝั่งทะเลตะวันออก ระบบเมืองศูนย์กลางความเจริญของประเทศ คลัสเตอร์อุตสาหกรรมและการบริการที่มีศักยภาพในการขับเคลื่อนประเทศ

(๒.๕) การลงทุนพัฒนาโครงสร้างพื้นฐาน ด้านการขนส่งความมั่นคงและพลังงานระบบเทคโนโลยีสารสนเทศและการวิจัยและพัฒนา

(๒.๖) การเชื่อมโยงกับภูมิภาคและเศรษฐกิจโลก สร้างความเป็นหุ้นส่วนการพัฒนา กับนานาประเทศ ส่งเสริมให้ไทยเป็นฐานของการประกอบธุรกิจ ฯลฯ

“ยุทธศาสตร์ที่ ๓ การพัฒนาและเสริมสร้างศักยภาพคน”

(๓.๑) พัฒนาศักยภาพคนตลอดช่วงชีวิตให้สนับสนุนการเจริญเติบโตของประเทศ โดยพัฒนาเริ่มตั้งแต่ในครรภ์และต่อเนื่องไปตลอดช่วงชีวิต

(๓.๒) การยกระดับการศึกษาและการเรียนรู้ให้มีคุณภาพเท่าเทียมและทั่วถึง

(๓.๓) ปลูกฝังระเบียบวินัย คุณธรรม จริยธรรม ค่านิยมที่พึงประสงค์

(๓.๔) การสร้างเสริมให้คนมีสุขภาวะที่ดี

(๓.๕) การสร้างความอยู่ดีมีสุขของครอบครัวไทยให้เอื้อต่อการพัฒนาคน

“ยุทธศาสตร์ที่ ๔ การสร้างโอกาสความเสมอภาคและเท่าเทียมกันทางสังคม”

(๔.๑) สร้างความมั่นคงและการลดความเหลื่อมล้ำทางเศรษฐกิจและสังคม

(๔.๒) พัฒนาระบบบริการและระบบบริหารจัดการสุขภาพ

(๔.๓) มีสภาพแวดล้อมและนวัตกรรมที่เอื้อต่อการดำรงชีวิตในสังคมสูงวัย

(๔.๔) สร้างความเข้มแข็งของสถาบันทางสังคมและทุนทางวัฒนธรรมและความเข้มแข็งของชุมชน

(๔.๕) พัฒนาการสื่อสารมวลชนให้เป็นกลไกในการสนับสนุนการพัฒนา



“ยุทธศาสตร์ที่ ๕ การสร้างการเติบโตบนคุณภาพชีวิตที่เป็นมิตรกับสิ่งแวดล้อม”

(๕.๑) จัดระบบอนุรักษ์ พื้่นฟูและป้องกันการทาลายทรัพยากรธรรมชาติ

(๕.๒) วางระบบบริหารจัดการน้ำให้มีประสิทธิภาพทั้ง ๒๕ ลุ่มน้ำ เน้นการปรับระบบการบริหารจัดการ

อุทกภัยอย่างบูรณาการ

(๕.๓) การพัฒนาและใช้พลังงานที่เป็นมิตรกับสิ่งแวดล้อมในทุกภาคเศรษฐกิจ

(๕.๔) การพัฒนาเมืองอุตสาหกรรมเชิงนิเวศและเมืองที่เป็นมิตรกับสิ่งแวดล้อม

(๕.๕) การร่วมลดปัญหาโลกร้อนและปรับตัวให้พร้อมกับการเปลี่ยนแปลงสภาพภูมิอากาศ

(๕.๖) การใช้เครื่องมือทางเศรษฐศาสตร์และนโยบายการคลังเพื่อสิ่งแวดล้อม

“ยุทธศาสตร์ที่ ๖ การปรับสมดุลและพัฒนาระบบการบริหารจัดการภาครัฐ”

(๖.๑) การปรับปรุงภารกิจการบริหารจัดการรายได้และรายจ่ายของภาครัฐ

(๖.๒) การพัฒนาระบบการให้บริการประชาชนของหน่วยงานภาครัฐ

(๖.๓) การปรับปรุงบทบาท ภารกิจ และโครงสร้างของหน่วยงานภาครัฐให้มีขนาดที่เหมาะสม

(๖.๔) การวางระบบบริหารงานราชการแบบบูรณาการ

(๖.๕) การพัฒนาระบบบริหารจัดการกำลังคนและพัฒนาบุคลากรภาครัฐในการปฏิบัติราชการ

(๖.๖) การต่อต้านการทุจริตและประพฤติมิชอบ

(๖.๗) การปรับปรุงแก้ไขกฎหมาย ระเบียบ และข้อบังคับให้มีความชัดเจน ทันสมัย เป็นธรรม และ

สอดคล้องกับข้อบังคับสากลหรือข้อตกลงระหว่างประเทศ ตลอดจนพัฒนาหน่วยงานภาครัฐและบุคลากรที่มีหน้าที่
เสนอความเห็นทางกฎหมายให้มีศักยภาพ



๑.๒ แผนพัฒนาเศรษฐกิจและสังคมแห่งชาติ ฉบับที่ ๑๒ (พ.ศ. ๒๕๖๐ - ๒๕๖๔)

คณะรัฐมนตรีมีมติเมื่อวันที่ ๒๒ ธันวาคม ๒๕๕๘ เห็นชอบทิศทางและกรอบยุทธศาสตร์ของแผนพัฒนาเศรษฐกิจและสังคมแห่งชาติ ฉบับที่ ๑๒ (พ.ศ. ๒๕๖๐ - ๒๕๖๔) ดังนั้น แผนพัฒนา ฉบับที่ ๑๒ จึงนำวิสัยทัศน์ของยุทธศาสตร์ชาติมาเป็นวิสัยทัศน์ของแผนพัฒนา ฉบับที่ ๑๒ และนายยุทธศาสตร์การพัฒนากิ่ง ๖ ด้านที่กำหนดไว้ในยุทธศาสตร์ชาติมาเป็นแนวทางในการกำหนดยุทธศาสตร์การพัฒนาของแผนพัฒนา ฉบับที่ ๑๒ ในลักษณะของการถ่ายทอดยุทธศาสตร์ระยะยาวลงสู่การปฏิบัติในช่วงเวลา ๕ ปี โดยกำหนดยุทธศาสตร์ให้ตอบสนองกับบริบทการพัฒนาที่จะเกิดขึ้นในช่วง ๕ ปีแรกของยุทธศาสตร์ชาติ (พ.ศ. ๒๕๖๐ - ๒๕๖๔) เป็นสำคัญ

รูปแบบและเค้าโครงเบื้องต้นของแผนพัฒนาเศรษฐกิจและสังคมแห่งชาติ ฉบับที่ ๑๒
รูปแบบและเค้าโครงเบื้องต้นของแผนพัฒนา ฉบับที่ ๑๒ ประกอบด้วย ๔ ส่วน ดังนี้

“ส่วนที่ ๑ กรอบหลักการของแผนพัฒนา ฉบับที่ ๑๒” ประกอบด้วย

(๑.๑) หลักการของแผนพัฒนา ฉบับที่ ๑๒

(๑.๒) สารสำคัญของกรอบยุทธศาสตร์ชาติระยะ ๒๐ ปี (พ.ศ. ๒๕๖๐ - ๒๕๗๙)

(๑.๓) ความเชื่อมโยงยุทธศาสตร์ชาติระยะ ๒๐ ปี และแผนพัฒนา ฉบับที่ ๑๒

“ส่วนที่ ๒ การประเมินสถานะของประเทศ” ประกอบด้วย

(๒.๑) สถานะของประเทศด้านต่างๆ (ด้านเศรษฐกิจ สังคม ทรัพยากรธรรมชาติและสิ่งแวดล้อม ด้านการบริหารจัดการ)

(๒.๒) บริบทการเปลี่ยนแปลงที่มีผลต่อการพัฒนาประเทศทั้งภายในและภายนอก

(๒.๓) วิเคราะห์สถานะของประเทศ (จุดแข็ง จุดอ่อน โอกาส ความท้าทาย)

“ส่วนที่ ๓ วัตถุประสงค์และเป้าหมายในภาพรวม” ประกอบด้วย

(๓.๑) วัตถุประสงค์และเป้าหมายในภาพรวม

(๓.๒) สรุปลักษณะยุทธศาสตร์การพัฒนาประเทศ ๑๐ ยุทธศาสตร์

“ส่วนที่ ๔ ยุทธศาสตร์การพัฒนาประเทศ” ประกอบด้วย

(๔.๑) เป้าหมายและตัวชี้วัดความสำเร็จรายยุทธศาสตร์ที่ตอบสนองเป้าหมายของแผนพัฒนา ฉบับที่ ๑๒ และที่สามารถแปลงไปสู่แนวทางการดำเนินการที่ชัดเจนเป็นรูปธรรมได้

(๔.๒) กำหนดแนวทางการดำเนินการที่มีความสำคัญสูงที่ต้องผลักดันสู่การปฏิบัติเพื่อบรรลุเป้าหมายที่กำหนด

กรอบยุทธศาสตร์การพัฒนาของแผนพัฒนาเศรษฐกิจและสังคมแห่งชาติ ฉบับที่ ๑๒

สมเด็จพระเจ้าอยู่หัวมหาวชิราลงกรณ บดินทรเทพยวรางกูร มีพระราชโองการโปรดเกล้าฯ ให้ประกาศว่าโดยที่คณะรัฐมนตรีได้พิจารณาเห็นสมควรให้ประกาศใช้แผนพัฒนาเศรษฐกิจและสังคมแห่งชาติ ฉบับที่ ๑๒ (พ.ศ. ๒๕๖๐ - ๒๕๖๔) ซึ่งเป็นแผนที่มีความสอดคล้องกับยุทธศาสตร์ชาติ ๒๐ ปี และแผนการปฏิรูปประเทศด้านต่างๆ เพื่อใช้เป็นแผนพัฒนาเศรษฐกิจและสังคมของประเทศ จึงทรงพระกรุณาโปรดเกล้าฯ ให้ใช้แผนพัฒนาเศรษฐกิจและสังคมแห่งชาติ ฉบับที่ ๑๒ (พ.ศ. ๒๕๖๐ - ๒๕๖๔) ตั้งแต่วันที่ ๑ ตุลาคม ๒๕๕๙ จนถึงวันที่ ๓๐ กันยายน ๒๕๖๔ ดังมีสาระสำคัญดังต่อไปนี้การพัฒนาประเทศในระยะแผนพัฒนา ฉบับที่ ๑๒ จะมุ่งบรรลุเป้าหมายในระยะ ๕ ปีที่จะสามารถต่อยอดในระยะต่อไปเพื่อให้บรรลุเป้าหมายการพัฒนาระยะยาวตามยุทธศาสตร์ชาติ ๒๐ ปี โดยมีหลักการสำคัญของแผนพัฒนาฯ ดังนี้



“หลักการสำคัญ”

(๑) หลักปรัชญาเศรษฐกิจพอเพียง ต่อเนื่องมาจากแผนพัฒนาฯ ฉบับที่ ๙ เพื่อให้เกิดบูรณาการกาพัฒนาในทุกมิติอย่างสมดุลผสมผสาน มีความพอประมาณ และมีระบบภูมิคุ้มกันและการบริหารจัดการความเสี่ยงที่ดี

(๒) คนเป็นศูนย์กลางการพัฒนา มุ่งสร้างคุณภาพชีวิตและสุขภาวะที่ดีสำหรับคนไทย พัฒนาคนให้มีความเป็นคนที่สมบูรณ์มีวินัย ใฝ่รู้ มีความรู้ มีทักษะ มีความคิดสร้างสรรค์ มีทัศนคติที่ดี รับผิดชอบต่อสังคม มีจริยธรรมและคุณธรรม พัฒนาคนทุกช่วงวัยและเตรียมความพร้อมเข้าสู่สังคมผู้สูงอายุอย่างมีคุณภาพ รวมถึงการสร้างคนให้ใช้ประโยชน์และอยู่กับสิ่งแวดล้อมอย่างเกื้อกูล อนุรักษ์ ฟื้นฟู ใช้ประโยชน์ทรัพยากรธรรมชาติและสิ่งแวดล้อมอย่างเหมาะสม

(๓) วิสัยทัศน์ภายใต้ยุทธศาสตร์ชาติ ๒๐ ปี ใช้เป็นกรอบของวิสัยทัศน์ประเทศไทยในแผนพัฒนาฯ ฉบับที่ ๑๒ วิสัยทัศน์ “ประเทศไทยมีความมั่นคง มั่งคั่ง ยั่งยืน เป็นประเทศพัฒนาแล้ว ด้วยการพัฒนาตามหลักปรัชญาของเศรษฐกิจพอเพียง” หรือเป็นคติพจน์ประจำชาติว่า “มั่นคง มั่งคั่ง ยั่งยืน”

(๔) เป้าหมายอนาคตประเทศไทยปี ๒๕๗๙ ที่เป็นเป้าหมายในยุทธศาสตร์ชาติ ๒๐ ปี มาเป็นกรอบในการกำหนดเป้าหมายที่จะบรรลุใน ๕ ปีแรก และเป้าหมายในระดับย่อยลงมา โดยที่เป้าหมายและตัวชี้วัดในด้านต่างๆ มีความสอดคล้องกับกรอบเป้าหมายที่ยั่งยืน (SDGs) ทั้งนี้ เป้าหมายประเทศไทยในปี พ.ศ. ๒๕๗๙ ซึ่งเป็นที่ยอมรับร่วมกันนั้นพิจารณาจากทั้งประเด็นหลักและลักษณะของการพัฒนา ลักษณะฐานการผลิตและบริการสำคัญของประเทศ ลักษณะของคนไทยและสังคมไทยที่พึงปรารถนาและกลุ่มเป้าหมายในสังคมไทย โดยกำหนดไว้ดังนี้ “เศรษฐกิจและสังคมไทยมีการพัฒนาอย่างมั่นคงและยั่งยืนบนฐานการพัฒนาที่ยั่งยืน สังคมไทยเป็นสังคมที่เป็นธรรมมีความเหลื่อมล้ำน้อย คนไทยเป็นมนุษย์ที่สมบูรณ์ เป็นพลเมืองที่มีวินัย ตื่นรู้และเรียนรู้ได้ด้วยตนเองตลอดชีวิต มีความรู้ มีทักษะและทัศนคติที่เป็นค่านิยมที่ดีสุขภาพร่างกายและจิตใจที่สมบูรณ์ มีความเจริญเติบโตทางจิตวิญญาณ มีจิตสาธารณะและทาประโยชน์ต่อส่วนรวม มีความเป็นพลเมืองไทย พลเมืองอาเซียน และพลเมืองโลก ประเทศไทยมีบทบาทที่สำคัญในเวทีนานาชาติ ระบบเศรษฐกิจตั้งอยู่บนฐานของการใช้นวัตกรรมมาดิจิทัล สามารถแข่งขันในการผลิตได้และค้าขายเป็น มีความเป็นสังคมประกอบการ มีฐานการผลิตและบริการที่มีคุณภาพและรูปแบบที่โดดเด่นเป็นที่ต้องการในตลาดโลก เป็นฐานการผลิตและบริการที่สำคัญ เช่น การให้บริการคุณภาพทั้งด้านการเงินระบบโลจิสติกส์ บริการด้านสุขภาพ และท่องเที่ยวคุณภาพ เป็นครัวโลกของอาหารคุณภาพและปลอดภัยเป็นฐานอุตสาหกรรมและบริการอัจฉริยะที่เป็นอุตสาหกรรมแห่งอนาคตที่ใช้นวัตกรรม ทนมนุษย์ทักษะสูงและเทคโนโลยีอัจฉริยะ มาต่อยอดฐานการผลิตและบริการที่มีศักยภาพในปัจจุบันและพัฒนาฐานการผลิตและบริการใหม่ๆ เพื่อนำประเทศไทยไปสู่การมีระบบเศรษฐกิจ สังคม และประชาชนที่มีความอัจฉริยะ”

(๕) หลักการเจริญเติบโตทางเศรษฐกิจ ที่ลดความเหลื่อมล้ำและขับเคลื่อน การเจริญเติบโตจากการเพิ่มผลิตภาพการผลิตบนฐานของการใช้ภูมิปัญญาและนวัตกรรม แผนพัฒนาฯ ฉบับที่ ๑๒ มุ่งเน้นการสร้างความสำเร็จเติบโตทางเศรษฐกิจที่มีความครอบคลุมทั่วถึง เพื่อเพิ่มขยายฐานกลุ่มประชากรชั้นกลางให้กว้างขึ้น โดยกำหนดเป้าหมายในการเพิ่มโอกาสทางเศรษฐกิจ โอกาสทางสังคม และรายได้ของกลุ่มประชากรรายได้ต่ำสุดร้อยละ ๔๐ ให้สูงขึ้น นอกจากนี้ การเพิ่มผลิตภาพการผลิตบนฐานของการใช้ภูมิปัญญาและพัฒนา นวัตกรรมนับเป็นหัวใจสำคัญในการขับเคลื่อนการพัฒนาในระยะต่อไป สำหรับทุกภาคส่วนในสังคมไทย โดยที่เส้นทางการพัฒนาที่มุ่งสู่การเป็นประเทศที่พัฒนาแล้วนั้นกำหนดเป้าหมายทั้งในด้านรายได้ความเป็นธรรม การลดความเหลื่อมล้ำและขยายฐานคนชั้นกลาง การสร้างสังคมที่มีคุณภาพและมีธรรมาภิบาลและความเป็นมิตรต่อสิ่งแวดล้อม



(๖) หลักการนำไปสู่การปฏิบัติให้เกิดผลสัมฤทธิ์อย่างจริงจังใน ๕ ปี ที่ต่อยอดไปสู่ผลสัมฤทธิ์ที่เป็นเป้าหมายระยะยาว จากการพัฒนา เป็นกลไกเชื่อมต่อในลำดับแรกที่จะกำกับและส่งต่อแนวทางการพัฒนา และเป้าหมายในยุทธศาสตร์ชาติ ๒๐ ปี ให้เกิดการปฏิบัติในทุกระดับและในแต่ละด้านอย่างสอดคล้องกัน แผนพัฒนา ฉบับที่ ๑๒ จึงให้ความสำคัญกับการใช้กลไกของรัฐที่เป็นการรวมพลังขับเคลื่อนจากทั้งภาครัฐ เอกชน และประชาชน และการกำหนดประเด็นบูรณาการของการพัฒนาที่มีลำดับความสำคัญสูง และได้กำหนดในระดับแผนงาน/โครงการสำคัญที่จะตอบสนองต่อเป้าหมายการพัฒนาได้อย่างแท้จริง รวมทั้งการกำหนดเป้าหมาย และตัวชี้วัดที่มีความครอบคลุมหลากหลายมิติมากกว่าในแผนพัฒนาฉบับที่ผ่านๆ มาในการกำหนดเป้าหมายได้ คำนึงถึงความสอดคล้องกับเป้าหมายระยะยาวของยุทธศาสตร์ชาติและการเป็นกรอบกำกับเป้าหมายและตัวชี้วัด ในระดับย่อยลงมาที่จะต้องถูกส่งต่อและกำกับให้สามารถดำเนินการให้เกิดขึ้นอย่างมีผลสัมฤทธิ์ภายใต้กรอบการจัดสรรงบประมาณ การติดตามและประเมินผลการใช้จ่ายเงินงบประมาณแผ่นดิน และการติดตามประเมินผลการปฏิบัติราชการรวมทั้งการพัฒนาระบบราชการที่สอดคล้องเป็นสาระเดียวกัน

เป้าหมายและแนวทางการพัฒนาในช่วงแผนพัฒนา ฉบับที่ ๑๒

แผนพัฒนา ฉบับที่ ๑๒ ได้ตั้งเป้าหมายในมิติหลักๆ ประกอบด้วย

- (๑) คนไทยที่มีคุณลักษณะเป็นคนไทยที่สมบูรณ์
- (๒) การลดความเหลื่อมล้ำทางด้านรายได้และความยากจน
- (๓) ระบบเศรษฐกิจมีความเข้มแข็งและแข่งขันได้
- (๔) ทูทางธรรมชาติและคุณภาพสิ่งแวดล้อมสามารถสนับสนุนการเติบโตที่เป็นมิตรกับสิ่งแวดล้อม มีความมั่นคง อาหาร พลังงาน และน้ำ
- (๕) มีความมั่นคงในเอกราชและอธิปไตย สังคมปลอดภัย สามัคคี สร้างภาพลักษณ์ดี และเพิ่มความเชื่อมั่นของนานาชาติต่อประเทศไทย

(๖) มีระบบบริหารจัดการภาครัฐที่มีประสิทธิภาพ ทันสมัย โปร่งใส ตรวจสอบได้ กระจายอำนาจและมีส่วนร่วมจากประชาชน

ยุทธศาสตร์และแนวทางการพัฒนาสำคัญ

สำหรับยุทธศาสตร์และแนวทางการพัฒนาในแผนพัฒนาเศรษฐกิจและสังคมแห่งชาติ ฉบับที่ ๑๒ ถูกกำหนดจากยุทธศาสตร์ทั้ง ๖ ด้าน ภายใต้ยุทธศาสตร์ชาติ ๒๐ ปี และกำหนดเป็นแนวทางในรายละเอียดที่แสดงให้เห็นถึงความสอดคล้องและการตอบสนองต่อเป้าหมายที่ต้องบรรลุในระยะ ๕ ปี โดยใช้หลักปรัชญาเศรษฐกิจพอเพียงนาทาง ทั้งนี้ ภายใต้ยุทธศาสตร์ทั้ง ๑๐ ในแผนพัฒนา ฉบับที่ ๑๒ ได้กำหนดแนวทางการพัฒนาครอบคลุมรายละเอียดที่ตอบสนองต่อจุดเน้นประเด็นหลักของการพัฒนาในระยะ ๕ ปี และมุ่งต่อยอดผลสัมฤทธิ์ในแผนพัฒนา ฉบับต่อๆ ไป

ยุทธศาสตร์ที่กำหนดในแผนพัฒนา ฉบับที่ ๑๒ มีจำนวน ๑๐ ยุทธศาสตร์ รายละเอียดดังนี้

(๑) ยุทธศาสตร์การเสริมสร้างและพัฒนาศักยภาพทุนมนุษย์พัฒนาคนทุกช่วงวัยเพื่อให้คนไทยเป็นคนดี คนเก่ง มีระเบียบและมีคุณภาพชีวิตที่ดีโดยเฉพาะการพัฒนาและดูแลผู้สูงอายุที่จะมีสัดส่วนสูงขึ้นในสังคมสูงวัยทั้งการสร้างงานที่เหมาะสม การฟื้นฟูและดูแลสุขภาพ

(๒) ยุทธศาสตร์การสร้างความเป็นธรรมและลดความเหลื่อมล้ำในสังคมมุ่งเน้นการลดความเหลื่อมล้ำในทุกมิติเพื่อสร้างความปรองดองในสังคม การสร้างโอกาสให้ทุกคนในสังคมไทยสามารถเข้าถึงทรัพยากร แหล่งทุนในการประกอบอาชีพ เพื่อยกระดับรายได้และขับเคลื่อนเศรษฐกิจฐานราก



(๓) ยุทธศาสตร์การสร้างความเข้มแข็งทางเศรษฐกิจและแข่งขันได้อย่างยั่งยืนให้ความสำคัญกับการบริหารจัดการนโยบายการเงินและนโยบายการคลัง รวมถึงการปฏิรูปภาษีทั้งระบบเพื่อรักษาเสถียรภาพและเพิ่มประสิทธิภาพของระบบเศรษฐกิจ การปรับโครงสร้างทั้งห่วงโซ่คุณค่าในภาคเกษตรอุตสาหกรรม บริการ การลงทุน การพัฒนา SMEs และเกษตรกรรมรุ่นใหม่

(๔) ยุทธศาสตร์การเติบโตที่เป็นมิตรกับสิ่งแวดล้อมเพื่อพัฒนาอย่างยั่งยืนมุ่งอนุรักษ์ฟื้นฟูสร้างความมั่นคงของฐานทรัพยากรธรรมชาติและสิ่งแวดล้อม สร้างสมดุลระหว่างการอนุรักษ์และใช้ประโยชน์อย่างยั่งยืน และเป็นธรรม บริหารจัดการน้ำให้มีประสิทธิภาพ

(๕) ยุทธศาสตร์การเสริมสร้างความมั่นคงแห่งชาติเพื่อการพัฒนาประเทศสู่ความมั่งคั่งและยั่งยืนให้ความสำคัญกับความมั่นคงที่ส่งผลกระทบต่อพัฒนาในทุกมิติ ทั้งมิติเศรษฐกิจ สังคมและสิ่งแวดล้อม ตลอดจนการพัฒนาศักยภาพให้ประเทศ

(๖) ยุทธศาสตร์การบริหารจัดการในภาครัฐ การป้องกันการทุจริตประพฤติมิชอบและธรรมาภิบาลในสังคมไทยเพื่อให้การบริหารจัดการภาครัฐมีความโปร่งใส มีประสิทธิภาพ มีความรับผิดชอบและตรวจสอบได้ว่าเป็นธรรม ประชาชนมีส่วนร่วม ประเทศปราศจากคอร์รัปชัน มีการกระจายอำนาจ และแบ่งภารกิจรับผิดชอบที่เหมาะสมระหว่างส่วนกลาง ภูมิภาค และท้องถิ่น

(๗) ยุทธศาสตร์การพัฒนาโครงสร้างพื้นฐานและระบบโลจิสติกส์มุ่งเน้นการพัฒนากายภาพโครงสร้างพื้นฐานด้านการคมนาคมขนส่งการเชื่อมโยงเครือข่ายโทรคมนาคม และการบริหารจัดการโครงสร้างพื้นฐาน เพื่อสนับสนุนการพัฒนาพื้นที่เขตเศรษฐกิจพิเศษพื้นที่เมือง การเชื่อมโยงการเดินทางและขนส่งสินค้าระหว่างประเทศ

(๘) ยุทธศาสตร์การพัฒนาวิทยาศาสตร์ เทคโนโลยี วิจัย และนวัตกรรมให้ความสำคัญกับการขับเคลื่อนการพัฒนาวิทยาศาสตร์ เทคโนโลยี วิจัย และนวัตกรรมต่อเนื่องจากแผนพัฒนาฯ ฉบับที่ ๑ ทั้งการเพิ่มการลงทุนวิจัยและพัฒนา และการปรับปรุงสภาพแวดล้อมของการพัฒนาวิทยาศาสตร์

(๙) ยุทธศาสตร์การพัฒนาภาค เมือง และพื้นที่เศรษฐกิจพัฒนาภาคการเมือง และพื้นที่เศรษฐกิจสำคัญให้สอดคล้องกับทิศทางการพัฒนาประเทศศักยภาพ โอกาสและข้อจำกัดของพื้นที่ รวมทั้งความต้องการของภาคีการพัฒนาที่เกี่ยวข้อง สร้างฐานเศรษฐกิจใหม่เพื่อรองรับการเข้าสู่ประชาคมเศรษฐกิจอาเซียน

(๑๐) ยุทธศาสตร์ความร่วมมือระหว่างประเทศเพื่อการพัฒนาประสานและพัฒนาความร่วมมือกันระหว่างประเทศทั้งในเชิงรุกและรับอย่างสร้างสรรค์โดยมุ่งเน้นการดูแลการดำเนินงานตามข้อผูกพันและพันธกรณี ตลอดจนมาตรฐานต่างๆ ที่ไทยมีความเกี่ยวข้องในฐานะประเทศสมาชิก ทั้งในเวทีระดับโลก ระดับภูมิภาค และระดับอนุภูมิภาค



๑.๓ แผนพัฒนาภาค/แผนพัฒนากลุ่มจังหวัด/แผนพัฒนาจังหวัด

(๑.๓.๑) แผนพัฒนาภาคตะวันออกเฉียงเหนือ

แผนพัฒนาภาคตะวันออกเฉียงเหนือ เป็นแผนที่ยึดกระบวนการมีส่วนร่วมของทุกภาคส่วน จากทุกจังหวัดในภาคตะวันออกเฉียงเหนือ เพื่อสนับสนุนจังหวัดและกลุ่มจังหวัดให้สามารถใช้เป็นกรอบ แนวทางในการจัดทำแผนพัฒนาจังหวัดและแผนพัฒนากลุ่มจังหวัด แผนพัฒนาภาคตะวันออกเฉียงเหนือจัดทำ โดยสำนักงานพัฒนาการเศรษฐกิจและสังคมแห่งชาติ (สศช.) มีวัตถุประสงค์เพื่อให้เกิดการพัฒนาที่สมดุลย์ดี แนวคิดการพัฒนาตาม “ปรัชญาของเศรษฐกิจพอเพียง” รายละเอียดสรุปย่อ ดังนี้

วิสัยทัศน์

ในการพัฒนาประเทศไทยและภาคตะวันออกเฉียงเหนือในอนาคต ได้มีการกำหนดวิสัยทัศน์ เป็นลำดับขั้นเพื่อให้การจัดทำแผนระยะสั้นและระยะปานกลางมีเป้าหมายที่ชัดเจนในการก้าวไปข้างหน้า เพื่อไปสู่เป้าหมายที่คาดหวังไว้ บทบาทและวิสัยทัศน์ของผังประเทศและผังภาคตะวันออกเฉียงเหนือทั้งในระยะสั้น ระยะปานกลาง และระยะยาว มีดังนี้

วัตถุประสงค์ยุทธศาสตร์

ในการกำหนดวัตถุประสงค์หลักของผังภาค ให้สอดคล้องกับวิสัยทัศน์ดังกล่าว ได้ให้ความสำคัญกับการเพิ่มประสิทธิภาพ ความเสมอภาค และความยั่งยืน สนับสนุนการพัฒนาทางเศรษฐกิจและความเข้มแข็งทางสังคม รวมถึงการดำรงรักษาวิถีชีวิต ชนบทประเพณี และเอกลักษณ์ของพื้นที่ให้คงอยู่ โดยมีวัตถุประสงค์หลักดังต่อไปนี้

ยุทธศาสตร์การพัฒนาพื้นที่

กรอบยุทธศาสตร์ที่เหมาะสมและสามารถส่งผลได้อย่างมีประสิทธิภาพของผังภาคตะวันออกเฉียงเหนือได้ถ่ายทอดมาจากผังประเทศและได้ปรับให้เหมาะสมกับสภาพการพัฒนาของภาคตะวันออกเฉียงเหนือ เพื่อให้บรรลุเป้าหมายและวิสัยทัศน์ดังกล่าว ประกอบด้วย ๕ ยุทธศาสตร์ ดังนี้

ยุทธศาสตร์ที่ ๑ การกระจายความเจริญ (Decentralization)

ยุทธศาสตร์ที่ ๒ การพัฒนาที่สมดุลและยั่งยืน (Balanced and Sustainable Development)

ยุทธศาสตร์ที่ ๓ การส่งเสริมเทคโนโลยี (Technology)

ยุทธศาสตร์ที่ ๔ การพัฒนาแบบกลุ่มเมืองและเครือข่ายการพัฒนา (Cluster and Network Development)

ยุทธศาสตร์ที่ ๕ การพัฒนาภายใต้แนวคิดเศรษฐกิจพอเพียง (Sufficiency Economy)

เป้าหมายการพัฒนา ประกอบด้วย ๗ เป้าหมาย ดังนี้

๑. เป้าหมายด้านประชากร

๒. เป้าหมายด้านแรงงาน

๓. เป้าหมายด้านเศรษฐกิจ

๔. เป้าหมายด้านระบบเมืองและชนบท

๕. เป้าหมายด้านพื้นที่และการใช้ประโยชน์ที่ดิน

๖. เป้าหมายด้านการบริการสังคม

๗. เป้าหมายด้านทรัพยากรและแหล่งน้ำ



ในระยะเวลา ๕ ปี		ในระยะเวลา ๑๕ ปี		ในระยะเวลา ๓๐ ปี		ในระยะเวลา ๕๐ ปี	
<p>ผังประเทศมุ่งพัฒนาประเทศไทยเป็นประตูการค้า (Gateway) เป็นศูนย์กลางการผลิตและส่งออกและอุตสาหกรรมแปรรูปการเกษตร</p>		<p>ผังประเทศมุ่งเน้นเป็นประเทศอุตสาหกรรมการผลิตและการบริการบนฐานทรัพยากร รวมทั้งเป็นแหล่งอาหารชั้นนำของโลก และเป็นศูนย์กลางสุขภาพและการท่องเที่ยวในระดับทวีป</p>		<p>ไทยเป็นประเทศพัฒนาและเป็นศูนย์กลางการส่งออกสินค้าอุตสาหกรรมและบริการเป็นศูนย์กลางการบริการและการท่องเที่ยว และเป็นสังคมอุดมความรู้ ที่มีนวัตกรรมของตนเองอย่างต่อเนื่อง</p>		<p>ไทยเป็นประเทศชั้นนำของโลกด้านการเกษตร อุตสาหกรรมการเกษตร การบริหารด้านสุขภาพ และการท่องเที่ยว ประชาชนมีสุขภาพชีวิตที่ดี ท่ามกลางสิ่งแวดล้อมที่น่าอยู่ และมี การพัฒนาที่ยั่งยืน</p>	
<p>ภาคตะวันออกเฉียงเหนือ กำหนดให้ภาคเป็นประตูการเชื่อมโยงการท่องเที่ยว ในอินโดจีน เป็นฐานรองรับ เครือข่ายอุตสาหกรรม เพื่อเป็นฐานการผลิตสินค้า และเป็นศูนย์กลางการศึกษาวิจัยและพัฒนา และการแปรรูปสินค้าเกษตร อุตสาหกรรม พาณิชยกรรม</p>		<p>ภาคตะวันออกเฉียงเหนือ กำหนดให้ภาคเป็นพื้นที่พัฒนาการผลิต อุตสาหกรรมแปรรูป การเกษตร และเป็นศูนย์กลางการคมนาคม การค้า การลงทุนและการท่องเที่ยวชายแดนของอินโดจีน</p>		<p>ภาคตะวันออกเฉียงเหนือ กำหนดให้ภาคที่มีความพร้อมด้านเศรษฐกิจ อุตสาหกรรมการค้าและบริการแบบครบวงจร และพัฒนาการศึกษาวิจัย เทคโนโลยีการเกษตร เพื่อ เป็นผู้นำเทคโนโลยีการเกษตรในอินโดจีน</p>		<p>ภาคตะวันออกเฉียงเหนือ กำหนดให้เป็นภาคที่มีความสมดุลของการพัฒนา ทิมทรัพยากรธรรมชาติ และประชากรมีคุณภาพ ชีวิตที่ดี เพื่อเสริมสร้าง ความสามารถในการแข่งขัน โดยใช้ทุนทางวัฒนธรรม ภูมิปัญญา เพื่อการพัฒนา อย่างยั่งยืน</p>	



(๑.๓.๒) แผนพัฒนาของกลุ่มจังหวัดภาคตะวันออกเฉียงเหนือตอนล่าง ๒ (อุบลราชธานี ศรีสะเกษ ยโสธร อำนาจเจริญ) พ.ศ. ๒๕๖๑-๒๕๖๕ ฉบับทบทวน พ.ศ. ๒๕๖๓

วิสัยทัศน์ :

อุตสาหกรรมเกษตรแปรรูปและเกษตรอินทรีย์เพิ่มมูลค่า การท่องเที่ยวเชิงคุณภาพ การค้าชายแดนได้มาตรฐานสากล

เป้าประสงค์รวม

- เพิ่มมูลค่า
- (๑) พัฒนาอุตสาหกรรมเกษตรแปรรูป และผลิตสินค้าเกษตรตามมาตรฐานเกษตรอินทรีย์เพื่อเพิ่มมูลค่า
 - (๒) พัฒนาการท่องเที่ยวโดยยกระดับมูลค่าและคุณค่า เพื่อเพิ่มศักยภาพในการแข่งขัน
 - (๓) พัฒนาวิสาหกิจชุมชนสหกรณ์ผู้ประกอบการเพื่อเพิ่มมูลค่าการค้าชายแดน
 - (๔) ยกระดับคุณภาพชีวิตและความเป็นอยู่ของประชาชน
 - (๕) เพิ่มทักษะและความรู้ให้ประชาชน
 - (๖) ทรัพยากรธรรมชาติได้รับการอนุรักษ์และฟื้นฟูให้มีสภาพอุดมสมบูรณ์
 - (๗) การพัฒนาและเสริมสร้างคนในทุกภาคส่วนให้มีความพร้อมและมีส่วนร่วมในการแก้ไขปัญหา
- ด้านความมั่นคง

ตัวชี้วัดความสำเร็จตามเป้าหมายการพัฒนาของกลุ่มจังหวัด

- (๑) เพิ่มมูลค่าผลิตภัณฑ์มวลรวมกลุ่มจังหวัด ภาคการเกษตรเพิ่มขึ้นร้อยละ ๓ ต่อปี
 - (๒) มีรายได้จากการท่องเที่ยวเพิ่มขึ้นทุกปี เป้าหมาย ๕ ปี รวมร้อยละ ๒๓
 - (๓) ร้อยละที่เพิ่มขึ้นของมูลค่าการค้าชายแดน เป้าหมาย ร้อยละ ๓.๕ ต่อปี
 - (๔) ร้อยละของประชาชนที่ได้รับการพัฒนาคุณภาพชีวิต เป้าหมาย ร้อยละ ๘๐ ต่อปี
 - (๕) ร้อยละของแรงงานที่เข้ารับการพัฒนามีทักษะฝีมือเพิ่มขึ้น ร้อยละ ๖๐ ต่อปี
 - (๖) ร้อยละที่เพิ่มขึ้นของการใช้พลังงานทดแทน เป้าหมาย ร้อยละ ๑ ต่อปี
 - (๗) ร้อยละของทรัพยากรธรรมชาติที่ได้รับการพัฒนาและอนุรักษ์ฟื้นฟู ปูองกันและมีสภาพคงอยู่
- อย่างยั่งยืนเป้าหมาย ร้อยละ ๐.๒๐ ต่อปี
- (๘) ร้อยละของจำนวนเหตุการณ์ที่ส่งผลกระทบต่อความมั่นคงลดลง เป้าหมาย ร้อยละ ๐ ต่อปี

ประเด็นการพัฒนาของกลุ่มจังหวัด

กลุ่มจังหวัดภาคตะวันออกเฉียงเหนือตอนล่าง ๒ ได้กำหนดประเด็นยุทธศาสตร์การพัฒนา กลุ่มจังหวัด ไว้ ๔ ประเด็นการพัฒนา ดังนี้

(๑) วัตถุประสงค์

- ประเด็นการพัฒนาที่ ๑ การส่งเสริมเกษตรอินทรีย์ การค้าการลงทุน และการท่องเที่ยว
- ประเด็นการพัฒนาที่ ๒ การพัฒนาทรัพยากรมนุษย์ สร้างโอกาส และความเสมอภาคทางสังคม
- ประเด็นการพัฒนาที่ ๓ การสร้างการเติบโตบนคุณภาพชีวิตที่เป็นมิตรต่อสิ่งแวดล้อม
- ประเด็นการพัฒนาที่ ๔ การเสริมสร้างความมั่นคง



ประเด็นการพัฒนาที่ ๑ การส่งเสริมเกษตรอินทรีย์ การค้าการลงทุน และการท่องเที่ยว กลยุทธ์

๑. ผลิตข้าวหอมมะลิ พืชเศรษฐกิจ ปศุสัตว์ และประมงของกลุ่มจังหวัดฯให้ได้ปริมาณและมาตรฐานเกษตรอินทรีย์
๒. แปรรูปและแปรสภาพสินค้าเกษตร และสร้างนวัตกรรมผลิตภัณฑ์เกษตรแปรรูปในระดับอุตสาหกรรม
๓. ผลักดันกิจกรรมทางการตลาดของสินค้าเกษตรแปรรูปและเกษตรอินทรีย์
๔. การพัฒนาศักยภาพผู้ประกอบการและการสร้างเครือข่ายด้านการค้า การลงทุนทั้งในและต่างประเทศ
๕. การพัฒนาโครงสร้างพื้นฐานด้านเครือข่ายการคมนาคมขนส่งและระบบโลจิสติกส์
๖. การสร้างกลไกและพัฒนาเครือข่ายความร่วมมือและบูรณาการการทำงานร่วมกันระหว่างภาครัฐและเอกชนกับประเทศเพื่อนบ้าน
๗. พัฒนาแหล่งท่องเที่ยวเชื่อมโยงประเทศเพื่อนบ้าน กิจกรรมการท่องเที่ยวรูปแบบใหม่และผลิตภัณฑ์ชุมชนให้มีความหลากหลาย
๘. พัฒนาระบบโครงสร้างพื้นฐานและสิ่งอำนวยความสะดวกของแหล่งท่องเที่ยวที่ได้มาตรฐาน
๙. บูรณาการพัฒนาการบริหารจัดการการท่องเที่ยวอย่างมีส่วนร่วม
๑๐. พัฒนาการประชาสัมพันธ์และการตลาดเชิงรุกกลุ่มนักท่องเที่ยวคุณภาพ

ประเด็นการพัฒนาที่ ๒ การพัฒนาทรัพยากรมนุษย์ สร้างโอกาส และความเสมอภาคทางสังคม กลยุทธ์

๑. การส่งเสริมและพัฒนาคุณภาพชีวิตผู้สูงอายุ ผู้พิการ และผู้ด้อยโอกาส
๒. การพัฒนาคุณภาพชีวิต สุขภาวะ การศึกษา และความเป็นอยู่ที่ดี
๓. การยกระดับศักยภาพแรงงานและพัฒนาอาชีพ
๔. การส่งเสริมด้านความยุติธรรมแก่ประชาชน

ประเด็นการพัฒนาที่ ๓ การสร้างการเติบโตบนคุณภาพชีวิตที่เป็นมิตรต่อสิ่งแวดล้อม กลยุทธ์

๑. ส่งเสริมกิจกรรมพัฒนาและอนุรักษ์ฟื้นฟูแหล่งน้ำ ฟื้นฟู ป่าต้นน้ำในพื้นที่เป้าหมาย
๒. ส่งเสริมการใช้พลังงานทดแทนในพื้นที่ เพื่อลดค่าใช้จ่ายและสร้างมูลค่าทางเศรษฐกิจในด้านต่างๆ
๓. ส่งเสริมการบริหารจัดการขยะมูลฝอยของเสียในพื้นที่และการนำไปใช้ให้เกิดประโยชน์
๔. ส่งเสริมการผลิตทางการเกษตรที่เป็นมิตรกับสิ่งแวดล้อมในลักษณะเกษตรกรรมยั่งยืน

ประเด็นการพัฒนาที่ ๔ การเสริมสร้างความมั่นคง กลยุทธ์

๑. ส่งเสริมการดูแลความปลอดภัยในพื้นที่
๒. กระชับความสัมพันธ์กับประเทศเพื่อนบ้าน และการสอดส่องดูแลความเรียบร้อยตามพื้นที่ชายแดน
๓. บูรณาการป้องกัน ปราบปราม และบำบัดปัญหาอาชญากรรมในพื้นที่
๔. เพิ่มประสิทธิภาพในการการแก้ปัญหาแรงงานต่างด้าวเชิงบูรณาการ



(๑.๓.๓) แผนพัฒนาจังหวัดอุบลราชธานี ๕ ปี (พ.ศ. ๒๕๖๑ - ๒๕๗๐)

วิสัยทัศน์

“ เมืองน่าอยู่ทันสมัย เกษตรปลอดภัยมูลค่าสูง เศรษฐกิจชีวภาพ ศูนย์กลางการค้า การลงทุน เมืองท่องเที่ยวแห่งความสุขหลายมิติสู่สากล ”

วัตถุประสงค์

๑) เพื่อเสริมสร้างศักยภาพการพัฒนาจังหวัดให้เป็นเมืองน่าอยู่ทันสมัย ส่งเสริมคุณภาพชีวิตที่ดีของประชาชนทั้งทางด้านการศึกษา ด้านสุขภาพ ด้านความปลอดภัยในชีวิตและทรัพย์สิน การเข้าถึงระบบสาธารณูปโภคและระบบบริการภาครัฐ และมีสภาพแวดล้อมที่เหมาะสมกับการดำรงชีวิต

๒) เพื่อส่งเสริมให้เกษตรกรสามารถยกระดับการผลิตให้มีประสิทธิภาพและได้มาตรฐานเพื่อสร้างมูลค่าสินค้าเกษตรให้ตอบสนองต่อความต้องการด้วยระบบตลาดนำการผลิตโดยใช้ข้อมูลพื้นฐาน ด้านการเกษตร (Big Data) และดิจิทัลแพลตฟอร์ม เป็นเครื่องมือในการดำเนินการ

๓) เพื่อส่งเสริมเศรษฐกิจชีวภาพ (Bio Economy) ด้วยการนำเทคโนโลยีชีวภาพมาใช้ในการเพิ่มคุณค่าหรือประยุกต์การใช้งานและแปรรูปผลิตภัณฑ์ที่ได้จากการเกษตรและการนำเทคโนโลยีชีวภาพมาใช้ประโยชน์เชิงเศรษฐกิจ ทำให้เป็นเศรษฐกิจชีวภาพ

๔) เพื่อเสริมสร้างศักยภาพทางด้านการค้าการลงทุนในพื้นที่จังหวัดเชื่อมโยงกลุ่มจังหวัดภูมิภาคและต่างประเทศ

๕) เพื่อเสริมสร้างศักยภาพทางด้านการท่องเที่ยวทุกด้านเพื่อเพิ่มขีดความสามารถในการแข่งขันและสร้างมูลค่าเพิ่มด้านการท่องเที่ยวเชื่อมโยงทุกมิติ

เป้าหมายการพัฒนา

๑) พัฒนาจังหวัดให้เป็นเมืองน่าอยู่ทันสมัยตามแนวทางการพัฒนาเมือง Smart city โดยดำเนินการให้ครบเกณฑ์ทุกด้านในปี พ.ศ.๒๕๗๐

๒) ส่งเสริมให้เกษตรกรสามารถยกระดับการผลิตให้มีประสิทธิภาพและได้มาตรฐานเพื่อสร้างมูลค่าสินค้าเกษตรและสามารถเพิ่มมูลค่าผลิตภัณฑ์มวลรวมภาคการเกษตรได้เพิ่มขึ้นตามเกณฑ์ที่กำหนด

๓) เกษตรกรและผู้ประกอบการได้รับการถ่ายทอดความรู้ตามแนวทางเศรษฐกิจชีวภาพ (Bio Economy) เพื่อสร้างเศรษฐกิจชีวภาพในพื้นที่ตามเป้าหมายที่กำหนดในแต่ละปี

๔) มูลค่าการค้าการลงทุนในพื้นที่เพิ่มขึ้นบรรลุเกณฑ์ตามตัวชี้วัดที่กำหนด

๕) ภาคการท่องเที่ยวได้รับการพัฒนาและเพิ่มศักยภาพโดยมีรายได้จากการท่องเที่ยวรวมเพิ่มขึ้นตามเกณฑ์ตัวชี้วัดที่จังหวัดกำหนดในแผนพัฒนาจังหวัด

ตัวชี้วัดความสำเร็จตามเป้าหมายการพัฒนาจังหวัด

๑) มูลค่าการเพิ่มขึ้นของผลิตภัณฑ์มวลรวมภาคการเกษตรของจังหวัด (GPP) เพิ่มขึ้นเป้าหมาย ๕ ปี ร้อยละ ๒ ต่อปี

๒) มูลค่าการลงทุนเพิ่มขึ้น ร้อยละ ๒ ต่อปี

๓) ร้อยละที่เพิ่มขึ้นของรายได้ทางการท่องเที่ยว ร้อยละ ๒ ต่อปี



๒.๔ ประเด็นการพัฒนาของจังหวัดอุบลราชธานี

จังหวัดอุบลราชธานี ได้กำหนดประเด็นการพัฒนาจังหวัด ไว้ ๕ ประเด็นการพัฒนา ตามลำดับความสำคัญ ดังนี้

- ประเด็นการพัฒนาที่ ๑ การพัฒนาเมืองน่าอยู่ทันสมัย
- ประเด็นการพัฒนาที่ ๒ การส่งเสริมเกษตรปลอดภัยมูลค่าสูง
- ประเด็นการพัฒนาที่ ๓ การส่งเสริมเศรษฐกิจชีวภาพ
- ประเด็นการพัฒนาที่ ๔ การพัฒนาศูนย์กลางการค้าการลงทุน
- ประเด็นการพัฒนาที่ ๕ การส่งเสริมเมืองท่องเที่ยวแห่งความสุขหลายมิติสู่สากล

ประเด็นการพัฒนาที่ ๑ การพัฒนาเมืองน่าอยู่ทันสมัย

๑) วัตถุประสงค์

- ๑) การสร้างเสริมพลเมืองให้มีสุขภาพและคุณภาพชีวิตที่ดี
- ๒) การพัฒนาและยกระดับคุณภาพทางการศึกษาทุกระดับให้มีคุณภาพ
- ๓) ระบบสาธารณสุขป็นุภาคพื้นฐานและสิ่งอำนวยความสะดวกเพียงพอทันสมัยเป็นมิตรกับสิ่งแวดล้อมและสุขภาพ
- ๔) พัฒนาและใช้พลังงานที่เป็นมิตรกับสิ่งแวดล้อม
- ๕) ประชาชนมีความมั่นคงปลอดภัยในชีวิตและทรัพย์สิน

๒) เป้าหมายและตัวชี้วัด

- ๑) เด็กไทยมีระดับสติปัญญาเฉลี่ยไม่ต่ำกว่า ๑๐๐ (วัดปี ๒๕๖๙)
 - ๑.๑ ร้อยละ ๙๐ เด็กอายุ ๐ - ๕ ปี ได้รับการตรวจประเมินพัฒนาการ
 - ๑.๒ ร้อยละ ๘๕ เด็กอายุ ๐- ๕ ปี มีพัฒนาการสมวัย
 - ๑.๓ ร้อยละ ๗๐ ของเด็กพัฒนาล่าช้าได้รับการกระตุ้นพัฒนาการด้วย TEDA^๔ หรือ

เครื่องมือมาตรฐานอื่น

- ๒) ร้อยละของผลการทดสอบระดับชาติขั้นพื้นฐานเพิ่มขึ้น
- ๓) ร้อยละของระบบสาธารณสุขป็นุภาคที่เสริมสร้างคุณภาพชีวิตของประชาชนเพิ่มขึ้นร้อยละ ๓ ต่อปี
- ๔) ร้อยละของโครงสร้างพื้นฐานและระบบสาธารณสุขป็นุภาค ที่ได้รับการยกระดับมาตรฐานเพื่อเสริมสร้างคุณภาพชีวิตของประชาชน เพิ่มขึ้นร้อยละ ๓ ต่อปี
- ๕) มีศูนย์เรียนรู้การจัดการขยะเหลือศูนย์สู่ชุมชนคาร์บอนต่ำจำนวน ๒๕ ศูนย์ (ปีละ ๒๕ ศูนย์)
- ๖) สัดส่วนการใช้พลังงานทดแทนเพิ่มขึ้นร้อยละ ๑ ต่อปี
- ๗) สถิติอาชญากรรมลดลงร้อยละ ๒๕ ต่อปี



ค่าเป้าหมายรายปี / ตัวชี้วัด /

วัตถุประสงค์	เป้าหมายและตัวชี้วัด	ค่าเป้าหมาย				
		๒๕๖๖	๒๕๖๗	๒๕๖๘	๒๕๖๙	๒๕๗๐
๑. การสร้างเสริมพลเมืองให้มีสุขภาพและคุณภาพชีวิตที่ดี	๑. เด็กไทยมีระดับสติปัญญาเฉลี่ยไม่ต่ำกว่า ๑๐๐				วัดปี ๒๕๖๘	
	๑.๑ เด็กอายุ ๐ - ๕ ปี ได้รับการตรวจประเมินพัฒนาการ	๙๐	๙๐	๙๐	๙๐	๙๐
	๑.๒ เด็กอายุ ๐- ๕ ปี มีพัฒนาการสมวัย	๘๕	๘๕	๘๕	๘๕	๘๕
	๑.๓ ร้อยละของเด็กพัฒนาล่าช้าได้รับการกระตุ้นพัฒนาการด้วย TEDAc1 หรือเครื่องมือมาตรฐาน อื่น	๗๕	๗๕	๗๕	๗๕	๗๕
๒.การพัฒนาและยกระดับคุณภาพทางการศึกษาทุกระดับให้มีคุณภาพ	๒. ร้อยละของผลการทดสอบระดับชาติขั้นพื้นฐานเพิ่มขึ้น	๕	๕	๕	๕	๕
๓. ระบบสาธารณสุขปฎิบัติพื้นฐานและสิ่งอำนวยความสะดวกเพียงพอทันสมัยเป็นมิตรกับสิ่งแวดล้อมและสุขภาพ	๓. ร้อยละของระยะทางเส้นทางคมนาคมที่ได้รับการยกระดับมาตรฐานทางที่เพิ่มขึ้นร้อยละ ๓ ต่อปี	๓	๓	๓	๓	๓
	๔. ร้อยละของโครงสร้าง พื้นฐานและระบบสาธารณสุขปฎิบัติ ที่ได้รับการยกระดับมาตรฐานเพื่อเสริมสร้างคุณภาพชีวิตของประชาชน เพิ่มขึ้นร้อยละ ๓ ต่อปี เป้าหมาย ๕ ปี ร้อยละ ๑๕	๓	๓	๓	๓	๓
๔. พัฒนาและใช้พลังงานที่เป็นมิตรกับสิ่งแวดล้อม	๕. มีศูนย์เรียนรู้การจัดการขยะเหลือศูนย์สู่ชุมชนคาร์บอนต่ำ จำนวน ๒๕ ศูนย์ (ปี ละ ๒๕ ศูนย์)	๒๕	๒๕	๒๕	๒๕	๒๕
	๖. สัดส่วนการใช้พลังงานทดแทนเพิ่มขึ้น ร้อยละ ๑ ต่อปี	๑	๑	๑	๑	๑
๕. ประชาชนมีความมั่นคงปลอดภัยในชีวิตและทรัพย์สิน	๗. สถิติอาชญากรรม ลดลง ร้อยละ ๒๕ ต่อปี	๒๕	๒๕	๒๕	๒๕	๒๕



๓) แผนงาน/แนวทางการพัฒนา (กลยุทธ์)

๑) การขับเคลื่อนให้จังหวัดอุบลราชธานีเป็นศูนย์กลางสุขภาพ (Medical Hub) เป็นศูนย์กลางการรักษาผู้ป่วยที่เด่นชัดและโดดเด่นเฉพาะด้าน

๒) การพัฒนาเป็นเมืองสุขภาวะดี มีความพร้อมในการตอบสนองทุกความต้องการของผู้อยู่อาศัยในทุกด้าน และมีสิ่งอำนวยความสะดวก

๓) พัฒนาระบบความปลอดภัยและโครงสร้างพื้นฐาน

๔) ส่งเสริมการเรียนรู้และพัฒนาการเข้าถึงบริการทางการศึกษาอย่างเท่าเทียม

๕) การรักษาความมั่นคงของชาติและความปลอดภัยของประชาชน

๖) การพัฒนาพลังงานทดแทนและพลังงานสะอาด

๗) การจัดการทรัพยากรธรรมชาติและสิ่งแวดล้อม

ประเด็นการพัฒนาที่ ๒ การส่งเสริมเกษตรปลอดภัยมูลค่าสูง

๑) วัตถุประสงค์

๑) เพื่อส่งเสริมให้เกษตรกรและสถาบันเกษตรกรยกระดับการผลิตให้มีประสิทธิภาพ และได้มาตรฐานรวมทั้งสร้างมูลค่าสินค้าเกษตรเพื่อตอบสนองความต้องการด้วยระบบตลาดนำการผลิตบนพื้นฐานข้อมูล Big Data ด้านการเกษตรและใช้ประโยชน์จากดิจิทัลแพลตฟอร์ม

๒) เพื่อสร้างความภาคภูมิใจในอาชีพเกษตรกรกรมสามารถพึ่งพาตนเองได้มีการถ่ายทอดความรู้อย่างต่อเนื่องเกิดการรวมกลุ่มเกษตรกรและเชื่อมโยงเครือข่ายกับภายนอกอย่างเข้มแข็งและลดความเหลื่อมล้ำทางรายได้

๓) เพื่อส่งเสริมการบริหารจัดการทรัพยากรการเกษตรอย่างมีประสิทธิภาพ สามารถปรับตัวและสร้างภูมิคุ้มกันรองรับการเกิดภัยพิบัติธรรมชาติและโรคระบาด

๒) เป้าหมายและตัวชี้วัด

๑) อัตราการเจริญเติบโตด้านภาคการเกษตรเพิ่มขึ้นเป้าหมาย ๕ ปี ร้อยละ ๒ ต่อปี

๒) การผลิตสินค้าเกษตรและผลิตภัณฑ์ของจังหวัดมีคุณภาพมาตรฐานเพิ่มขึ้นเป้าหมาย ๕ ปี ร้อยละ ๒ ต่อปี

๓) รายได้เฉลี่ยทางการเกษตรของเกษตรกรเพิ่มขึ้นเป้าหมาย ๕ ปี จากเดิม ๘๑,๔๐๖ บาท เป็น ๘๙,๙๗๙ บาท

๔) จำนวนพื้นที่การเกษตรที่ได้รับประโยชน์จากการพัฒนาแหล่งน้ำเพิ่มขึ้นเป้าหมาย ๕ ปี จำนวน ๑๖,๐๐๐ ไร่



ค่าเป้าหมายรายปี/ตัวชี้วัด

วัตถุประสงค์	เป้าหมายและตัวชี้วัด	ค่าเป้าหมาย				
		๒๕๖๖	๒๕๖๗	๒๕๖๘	๒๕๖๙	๒๕๗๐
๑. เพื่อส่งเสริมให้เกษตรกรและสถาบันเกษตรกรยกระดับการผลิตให้มีประสิทธิภาพและได้มาตรฐาน รวมทั้งสร้างมูลค่าสินค้าเกษตร เพื่อตอบสนองความต้องการด้วยระบบตลาดนำการผลิตบนพื้นฐานข้อมูล Big Data ด้านการเกษตรและใช้ประโยชน์จากดิจิทัลแพลตฟอร์ม	๑. อัตราการเจริญเติบโตด้านภาคการเกษตรเพิ่มขึ้น เป้าหมาย ๕ ปี ร้อยละ ๒ ต่อปี	๒	๒	๒	๒	๒
	๒. การผลิตสินค้าเกษตรและผลิตภัณฑ์ของจังหวัดมีคุณภาพมาตรฐานเพิ่มขึ้น เป้าหมาย ๕ ปี ร้อยละ ๒ ต่อปี	๒	๒	๒	๒	๒
๒. เพื่อสร้างความภาคภูมิใจในอาชีพเกษตรกรกรมสามารถพึ่งพาตนเองได้มีการถ่ายทอดความรู้อย่างต่อเนื่องเกิดการรวมกลุ่มเกษตรกรและเชื่อมโยงเครือข่ายกับภายนอกอย่างเข้มแข็งและลดความเหลื่อมล้ำทางรายได้	๓. รายได้เฉลี่ยทางการเกษตรของเกษตรกรเพิ่มขึ้นเป้าหมาย ๕ ปี จากเดิม ๘๑,๔๐๖ บาท เป็น ๘๙,๘๗๙ บาท	๘๓,๐๓๔	๘๓,๐๓๔	๘๓,๐๓๔	๘๓,๐๓๔	๘๓,๐๓๔
๓. เพื่อส่งเสริมการบริหารจัดการทรัพยากรการเกษตรอย่างมีประสิทธิภาพสามารถปรับตัวและสร้างภูมิคุ้มกันรองรับการเกิดภัยพิบัติธรรมชาติและโรคระบาด	๔. จำนวนพื้นที่การเกษตรที่ได้รับประโยชน์จากการพัฒนาแหล่งน้ำเพิ่มขึ้น เป้าหมาย ๕ ปี จำนวน ๑๖,๐๐๐ ไร่	๓,๐๐๐	๓,๐๐๐	๓,๐๐๐	๓,๐๐๐	๓,๐๐๐

๓) แผนงาน/แนวทางการพัฒนา (กลยุทธ์)

- ๑) ส่งเสริมการผลิตการแปรรูป และบริหารจัดการสินค้าเกษตร มูลค่าสูงสู่สากล
- ๒) ส่งเสริมพัฒนาเกษตรกร สถาบันเกษตรกร และวิสาหกิจชุมชน เป็นผู้ประกอบการธุรกิจสมัยใหม่อย่างครบวงจร
- ๓) สร้างภูมิคุ้มกันทางการเกษตรต่อการเกิดภัยพิบัติทางธรรมชาติและโรคระบาด
- ๔) ส่งเสริมพลังงานทดแทนเศรษฐกิจฐานราก และอนุรักษ์ฟื้นฟูทรัพยากรดินและน้ำเพื่อการเกษตรเพื่อการทำเกษตรมูลค่าสูง



ประเด็นการพัฒนาที่ ๓ การส่งเสริมเศรษฐกิจชีวภาพ

๑) วัตถุประสงค์/แผนงาน

๑) ส่งเสริมการนำผลงานวิจัย เทคโนโลยีและนวัตกรรมที่เกี่ยวข้องกับเศรษฐกิจชีวภาพมาประยุกต์ใช้งาน และยกระดับการใช้ประโยชน์จากทรัพยากรทางชีวภาพของพื้นที่อย่างมีมาตรฐาน

๒) สร้างมูลค่าเพิ่ม และมูลค่าใหม่จากทรัพยากรทางชีวภาพของพื้นที่

๒) เป้าหมายและตัวชี้วัด

๑) จำนวนเกษตรกร และผู้ประกอบการที่ได้รับการถ่ายทอดเทคโนโลยีและพัฒนาความรู้ ทักษะในการใช้ประโยชน์จากฐานทรัพยากรชีวภาพ จำนวน ๔,๐๐๐ ราย

๒) จำนวนสินค้านวัตกรรมที่พัฒนาขึ้นจากฐานทรัพยากรชีวภาพ จำนวน ๒๐๐ รายการ

๓) มูลค่าทางเศรษฐกิจที่เกิดขึ้นจากการใช้ประโยชน์ทรัพยากรชีวภาพของพื้นที่

๖๐๐ ล้านบาท

ค่าเป้าหมายรายปี/ตัวชี้วัด

วัตถุประสงค์	เป้าหมายและตัวชี้วัด	ค่าเป้าหมาย				
		๒๕๖๖	๒๕๖๗	๒๕๖๘	๒๕๖๙	๒๕๗๐
๑.๑) ส่งเสริมการนำผลงานวิจัยเทคโนโลยีและนวัตกรรมที่เกี่ยวข้องกับเศรษฐกิจชีวภาพมาประยุกต์ใช้งานและยกระดับการใช้ประโยชน์จากทรัพยากรทางชีวภาพของพื้นที่อย่างมีมาตรฐาน	๑. จำนวนเกษตรกรและผู้ประกอบการที่ได้รับการถ่ายทอดเทคโนโลยีและพัฒนาความรู้ทักษะในการใช้ประโยชน์จากฐานทรัพยากรชีวภาพจำนวนรวม ๔,๐๐๐ ราย	๕๐๐	๕๐๐	๕๐๐	๕๐๐	๑,๐๐๐
	๒. จำนวนสินค้านวัตกรรมที่พัฒนาขึ้นจากจากฐานทรัพยากรชีวภาพจากฐานทรัพยากรชีวภาพจำนวนรวม ๒๐๐ รายการ	๔๐	๔๐	๔๐	๔๐	๔๐
(๑.๒) สร้างมูลค่าเพิ่มและมูลค่าใหม่จากทรัพยากรทางชีวภาพของพื้นที่	๑. มูลค่าทางเศรษฐกิจที่เกิดขึ้นจากการใช้ประโยชน์ทรัพยากรชีวภาพของพื้นที่ จำนวน รวม ๖๐๐ ล้านบาท	๕๐	๑๐๐	๑๐๐	๑๕๐	๒๐๐

๓) แนวทางการพัฒนา/กลยุทธ์

๑) ถ่ายทอดเทคโนโลยี ผลงานวิจัยและนวัตกรรม ให้แก่เกษตรกร กลุ่มเกษตรกรและผู้ประกอบการ เพื่อให้สามารถแปรรูปและใช้ประโยชน์จากทรัพยากรทางชีวภาพของพื้นที่ได้อย่างมีประสิทธิภาพ

๒) สร้างและพัฒนาโครงสร้างพื้นฐาน ส่งเสริมมาตรฐาน และส่งเสริมการเข้าถึงการตรวจสอบและรับรองมาตรฐานการแปรรูปผลิตภัณฑ์จากฐานชีวภาพสู่สากล

๓) สร้างผลิตภัณฑ์มูลค่าสูงเพื่อเป็นผลิตภัณฑ์หลักของจังหวัดอุบลราชธานี (Ubon Premium Products) ด้วยงานวิจัยและนวัตกรรม

๔) เสริมสร้างการตลาดและการผลิตให้แก่อุตสาหกรรมบนฐานชีวภาพของเพื่อผลักดันให้อุบลราชธานีเป็น Bioeconomy Hub ของพื้นที่



ประเด็นการพัฒนาที่ ๔ การพัฒนาศูนย์กลางการค้าการลงทุน

๑) วัตถุประสงค์

- ๑) เพื่อพัฒนาศักยภาพการค้าชายแดนสู่ประเทศเพื่อนบ้านและอนุภูมิภาคลุ่มน้ำโขง
- ๒) เพื่อพัฒนาขีดความสามารถในการแข่งขันให้กับผู้ประกอบการสู่ตลาดสากล
- ๓) เพื่อยกระดับการผลิตสินค้าและบริการให้ได้คุณภาพมาตรฐานสู่สากล
- ๔) เพื่อสร้างโอกาสในการเข้าถึงและขยายช่องทางการตลาดทุกระดับ

๒) เป้าหมายและตัวชี้วัด

- ๑) มูลค่าการค้าชายแดนเพิ่มขึ้น เป้าหมาย ๕ ปี ร้อยละ ๓ (ใช้ฐานปี ๒๕๖๕)
- ๒) ผลิตภัณฑ์มวลรวมของจังหวัด (GPP) นอกภาคเกษตร เป้าหมาย ๕ ปี ร้อยละ ๓ (ใช้ ฐานปี ๒๕๖๔)
- ๓) รายได้จากการจำหน่ายผลิตภัณฑ์ชุมชนเพิ่มขึ้น ร้อยละ ๔ ต่อปี

ค่าเป้าหมายรายปี/ตัวชี้วัด

วัตถุประสงค์	เป้าหมายและตัวชี้วัด	ค่าเป้าหมาย				
		๒๕๖๑	๒๕๖๒	๒๕๖๓	๒๕๖๔	๒๕๖๕
๑. เพื่อพัฒนาศักยภาพการค้าชายแดนสู่ประเทศเพื่อนบ้านและอนุภูมิภาคลุ่มน้ำโขง	มูลค่าการค้าชายแดนเพิ่มขึ้น	๑	๑.๕	๒	๒.๕	๓
๒ . เพื่อพัฒนาขีดความสามารถในการแข่งขันให้กับผู้ประกอบการสู่ตลาดสากล	ผลิตภัณฑ์มวลรวมของจังหวัด (GPP) นอกภาคเกษตรเพิ่มขึ้น	๑	๑.๕	๒	๒.๕	๓

๓) แผนงาน/แนวทางการพัฒนา (กลยุทธ์)

- ๑) การเสริมสร้างศักยภาพการค้าชายแดน
- ๒) ส่งเสริมผู้ประกอบการและ SMEs เพื่อเพิ่มขีดความสามารถในการแข่งขัน
- ๓) พัฒนาผู้ประกอบการและแรงงานด้วยเทคโนโลยีและนวัตกรรม
- ๔) สร้างโอกาสเข้าถึงตลาดและขยายช่องทางการตลาดทั้งในและต่างประเทศ



ประเด็นการพัฒนาที่ ๕ การส่งเสริมเมืองท่องเที่ยวแห่งความสุข หลายมิติ สู่อสากล

๑) วัตถุประสงค์/แผนงาน

๑) เพิ่มศักยภาพและสร้างมูลค่าด้านการท่องเที่ยวเชิงคุณภาพ

๒) เป้าหมายและตัวชี้วัด

๑) ร้อยละที่เพิ่มขึ้นของรายได้ทางการท่องเที่ยว ร้อยละ ๒ ต่อปี

๒) จำนวนแหล่งท่องเที่ยวหรือสินค้าและบริการด้านการท่องเที่ยวได้รับการพัฒนา ๒ แห่ง ต่อปี

ค่าเป้าหมายรายปี/ตัวชี้วัด

วัตถุประสงค์	เป้าหมายและตัวชี้วัด	ค่าเป้าหมาย				
		๒๕๖๑	๒๕๖๒	๒๕๖๓	๒๕๖๔	๒๕๖๕
๑. เพิ่มศักยภาพและสร้างมูลค่าด้านการท่องเที่ยวเชิงคุณภาพ	ร้อยละที่เพิ่มขึ้นของ รายได้ทางการท่องเที่ยวร้อยละ ๒ ต่อปี เทียบกับปีที่ผ่านมา	๒	๒	๒	๒	๒
	จำนวนแหล่งท่องเที่ยว หรือสินค้าและบริการด้านการท่องเที่ยวได้รับการพัฒนา (ต่อปี)	๒	๒	๒	๒	๒

(๓) แนวทางการพัฒนา/กลยุทธ์

๑) การพัฒนาโครงสร้างพื้นฐานและสิ่งอำนวยความสะดวกเพื่อรองรับการขยายตัวของอุตสาหกรรมท่องเที่ยวสู่อสากล

๒) การพัฒนาคุณภาพแหล่งท่องเที่ยวสินค้าและบริการรูปแบบการท่องเที่ยวที่หลากหลายให้เกิดความสมดุลและยั่งยืน

๓) การพัฒนาศักยภาพบุคลากรด้านการท่องเที่ยวและสนับสนุนการมีส่วนร่วมของประชาชนในการพัฒนาการท่องเที่ยว

๔) การประชาสัมพันธ์และการตลาดด้านการท่องเที่ยวการส่งเสริมวิถีและวัฒนธรรมท้องถิ่นและการสร้างความเชื่อมั่นของนักท่องเที่ยว

๕) การส่งเสริมการบูรณาการการบริหารจัดการการท่องเที่ยวและสนับสนุนความร่วมมือระหว่างประเทศ



๑.๔ ยุทธศาสตร์การพัฒนาขององค์กรปกครองส่วนท้องถิ่นในเขตจังหวัดอุบลราชธานี

วิสัยทัศน์

“ประชาชนมีคุณภาพชีวิตที่ดี ชุมชนเข้มแข็ง เป็นประตูก้าวการท่องเที่ยวยุทธศาสตร์มีศักยภาพ มีการพัฒนาอย่างสมดุล ยั่งยืน ตามแนวทางปรัชญาเศรษฐกิจพอเพียง”

พันธกิจ

๑. พัฒนาระบบสาธารณูปโภคและสาธารณูปการที่ได้มาตรฐานบริการประชาชน
๒. ส่งเสริมและพัฒนาการประกอบอาชีพแก่ประชาชน
๓. ส่งเสริมการจัดการเรียนการสอนในระดับท้องถิ่น
๔. ส่งเสริมสถาบันครอบครัวให้มีความเข้มแข็ง
๕. ส่งเสริมและพัฒนาระบบการป้องกัน การดูแล และการรักษาสุขภาพ แก่ประชาชน
๖. ส่งเสริมให้ประชาชนรู้จักสิทธิ หน้าที่ ตามกฎหมาย ในระบอบประชาธิปไตย
๗. ส่งเสริมและบูรณาการระบบการป้องกันและบรรเทาสาธารณภัย
๘. ส่งเสริมระบบการตรวจสอบการทำงานภาครัฐโดยภาคประชาชน
๙. ส่งเสริมให้เกิดการบูรณาการการทำงานของทุกภาคส่วน
๑๐. ส่งเสริมให้ภาคประชาชนเข้มแข็งและมีส่วนร่วมในการพัฒนาท้องถิ่น
๑๑. บริหารจัดการการท่องเที่ยวของจังหวัด
๑๒. ส่งเสริมให้เกิดการลงทุนและการพาณิชย์กรรม
๑๓. บริหารจัดการทรัพยากรธรรมชาติและสิ่งแวดล้อมโดยการมีส่วนร่วมของชุมชน
๑๔. จัดให้มีระบบบริหารจัดการพื้นที่สาธารณะ
๑๕. อนุรักษ์ฟื้นฟู และเผยแพร่ ศิลปวัฒนธรรม จารีตประเพณี และภูมิปัญญาท้องถิ่น
๑๖. บริหารจัดการทรัพยากรขององค์กรปกครองส่วนท้องถิ่น

จุดมุ่งหมายเพื่อการพัฒนา

๑. ระบบโครงสร้างพื้นฐาน สาธารณูปโภคและสาธารณูปการ เพียงพอต่อความต้องการของประชาชน
๒. ประชาชนมีความรู้ด้านการประกอบอาชีพ ด้วยภูมิปัญญาท้องถิ่นผสมผสานภูมิปัญญาสมัยใหม่
๓. โรงเรียนในสังกัดองค์กรปกครองส่วนท้องถิ่นมีการจัดการเรียนการสอนที่ได้มาตรฐานและสอดคล้อง กับบริบทวิถีชีวิตของท้องถิ่น
๔. ครอบครัวอบอุ่น ชุมชนเข้มแข็ง
๕. ประชาชนมีความรู้เรื่องการดูแลสุขภาพเบื้องต้นและการป้องกันโรคอย่างเป็นระบบ
๖. ประชาชนมีความรู้ ปรัชญา อุดมการณ์ สิทธิและหน้าที่ ของตนเองในระบอบประชาธิปไตย
๗. ศูนย์ประสานงานและบูรณาการข้อมูล ทรัพยากร ในการป้องกันและบรรเทาสาธารณภัย
๘. ความเข้มแข็งของภาคประชาสังคม และกระบวนการเรียนรู้ขององค์กรภาคประชาชน
๙. ระบบการทำงานที่สนับสนุนซึ่งกันและกันระหว่างองค์กรปกครองส่วนท้องถิ่น
๑๐. ชุมชนมีกระบวนการเรียนรู้ มีส่วนร่วม ในกระบวนการพัฒนาท้องถิ่นทุกระดับชั้น
๑๑. ศูนย์บูรณาการข้อมูลการท่องเที่ยวที่ทันสมัยและเป็นปัจจุบัน
๑๒. อุตสาหกรรมขนาดเล็ก กลุ่มอาชีพ ได้รับการส่งเสริมแบบครบวงจร



- (ความรู้ การผลิต การบริหาร การตลาด) ในการกำหนดทิศทางการจัดการทุกชั้นตอน
๑๓. ประชาชนมีองค์ความรู้ในทรัพยากรธรรมชาติและสิ่งแวดล้อม เกิดความตระหนักในการเข้ามามีส่วนร่วมในการกำหนดทิศทางการจัดการทุกชั้นตอน
 ๑๔. ความเป็นระบบของข้อมูลพื้นที่เป็นสาธารณะ ผู้รับผิดชอบและการใช้สอยร่วมกันของประชาชน
 ๑๕. มีการจัดระบบการเรียนรู้ เผยแพร่ สื่อทอด และอนุรักษ์ศิลปวัฒนธรรม จารีตประเพณี และภูมิปัญญาท้องถิ่น
 ๑๖. บริหารจัดการทรัพยากรขององค์กรปกครองส่วนท้องถิ่น แบบมุ่งผลสัมฤทธิ์

แผนยุทธศาสตร์การพัฒนาขององค์กรปกครองส่วนท้องถิ่นจังหวัดอุบลราชธานี

ยุทธศาสตร์ที่ ๑ การพัฒนาโครงสร้างพื้นฐาน

- แนวทางที่ ๑ วางผังเมืองรองรับการขยายตัวของชุมชน
- แนวทางที่ ๒ พัฒนาระบบการคมนาคมขนส่งที่ได้มาตรฐาน
- แนวทางที่ ๓ พัฒนาระบบชลประทานให้ทั่วถึงและเพียงพอ
- แนวทางที่ ๔ ขยายเขตการบริการไฟฟ้า ประปา รองรับการขยายตัวของชุมชน
- แนวทางที่ ๕ พัฒนาระบบระบายน้ำที่ได้มาตรฐานและทั่วถึง

ยุทธศาสตร์ที่ ๒ การส่งเสริมคุณภาพชีวิต

- แนวทางที่ ๑ ส่งเสริมการผลิตพืชและสัตว์เศรษฐกิจของจังหวัด
- แนวทางที่ ๒ ส่งเสริมการประกอบอาชีพเสริมแก่ประชาชน
- แนวทางที่ ๓ ส่งเสริมการป้องกัน ดูแล และรักษา สุขภาพประชาชน
- แนวทางที่ ๔ ส่งเสริมสถาบันครอบครัวให้มีความเข้มแข็ง
- แนวทางที่ ๕ ส่งเสริมการจัดการเรียนการสอนในระดับท้องถิ่น

ยุทธศาสตร์ที่ ๓ การจัดระเบียบชุมชน สังคม และการรักษาความสงบเรียบร้อย

- แนวทางที่ ๑ บูรณาการการจัดระเบียบชุมชน สังคม และการรักษาความสงบเรียบร้อยของทุกภาคส่วน
- แนวทางที่ ๒ เสริมสร้างองค์ความรู้ประชาธิปไตย สิทธิ หน้าที่ และกฎหมาย แก่ประชาชน
- แนวทางที่ ๓ ส่งเสริมและบูรณาการระบบการป้องกันและบรรเทาสาธารณภัยของจังหวัด
- แนวทางที่ ๔ ส่งเสริมระบบการตรวจสอบการทำงานภาครัฐโดยประชาชน
- แนวทางที่ ๕ ส่งเสริมการรวมกลุ่มภาคประชาชนให้เข้มแข็ง

ยุทธศาสตร์ที่ ๔ การวางแผนการส่งเสริมการลงทุน พาณิชยกรรม และการท่องเที่ยว

- แนวทางที่ ๑ ส่งเสริมสนับสนุนการลงทุนให้เกิดแหล่งท่องเที่ยวใหม่
- แนวทางที่ ๒ พัฒนาศักยภาพด้านการบริการแก่นักท่องเที่ยว
- แนวทางที่ ๓ อนุรักษ์และพัฒนาทรัพยากรการท่องเที่ยวของส่วนรวม
- แนวทางที่ ๔ สร้างเอกลักษณ์ทางวัฒนธรรมเพื่อการท่องเที่ยว
- แนวทางที่ ๕ พัฒนาระบบบริหารจัดการในแหล่งท่องเที่ยวให้มีคุณภาพ
- แนวทางที่ ๖ ส่งเสริมการลงทุนและการพาณิชยกรรม



ยุทธศาสตร์ที่ ๕ การจัดการทรัพยากรธรรมชาติและสิ่งแวดล้อม

แนวทางที่ ๑ บริหารจัดการทรัพยากรป่าไม้ ดินและน้ำ โดยการมีส่วนร่วมของชุมชน

แนวทางที่ ๒ พัฒนาระบบการกำจัดขยะและน้ำเสียให้ถูกสุขลักษณะโดยการมีส่วนร่วมของชุมชน

แนวทางที่ ๓ ส่งเสริมให้ชุมชนปลอดภัย

แนวทางที่ ๔ จัดให้มีระบบบริหารจัดการพื้นที่สาธารณะ

ยุทธศาสตร์ที่ ๖ การบริหารจัดการศิลปวัฒนธรรม จารีตประเพณี และภูมิปัญญาท้องถิ่น

แนวทางที่ ๑ อนุรักษ์ ฟื้นฟู ส่งเสริม และเผยแพร่ศิลปวัฒนธรรม จารีตประเพณี และภูมิปัญญาท้องถิ่น

แนวทางที่ ๒ จัดให้มีศูนย์การเรียนรู้และการอนุรักษ์ด้านศิลปวัฒนธรรม จารีตประเพณี และภูมิปัญญาท้องถิ่นในชุมชน

แนวทางที่ ๓ จัดให้มีศูนย์การเฝ้าระวังทางวัฒนธรรมโดยการมีส่วนร่วมของชุมชน

ยุทธศาสตร์ที่ ๗ การบริหารจัดการทรัพยากรขององค์กรปกครองส่วนท้องถิ่น

แนวทางที่ ๑ พัฒนาบุคลากรขององค์กรปกครองส่วนท้องถิ่น

แนวทางที่ ๒ พัฒนาระบบการบริหารงานขององค์กรปกครองส่วนท้องถิ่น

แนวทางที่ ๓ พัฒนาเครื่องมือ เครื่องมือ เครื่องจักรกลขององค์กรปกครองส่วนท้องถิ่น

แนวทางที่ ๔ พัฒนาระบบการบริหารงานเชิงบูรณาการขององค์กรปกครองส่วนท้องถิ่น



๒. ยุทธศาสตร์ขององค์การบริหารส่วนตำบลคำไหล

๒.๑ วิสัยทัศน์

“น้ำไหล ไฟสว่าง ทางดี มีรายได้ อนุรักษ์ประเพณีวัฒนธรรม บำรุงการศึกษา”

๒.๒ ยุทธศาสตร์

๑. ยุทธศาสตร์การพัฒนาด้านโครงสร้างพื้นฐาน

แนวทางการพัฒนา

๑. การก่อสร้าง/ปรับปรุง/บำรุงรักษา แหล่งน้ำเพื่อการอุปโภคบริโภคและเพื่อการเกษตร
๒. การก่อสร้าง/ปรับปรุง/บำรุงรักษาถนน สะพาน ระบบระบายน้ำ
๓. การก่อสร้าง/ปรับปรุง/บำรุงรักษา ระบบไฟฟ้า

๒. ยุทธศาสตร์การพัฒนาด้านเศรษฐกิจ

แนวทางการพัฒนา

๑. การพัฒนากระบวนการเรียนรู้
๒. การแนวทางการแก้ไขปัญหาความยากจนและส่งเสริมพัฒนากลุ่มอาชีพ
๓. การส่งเสริมผลิตภัณฑ์

๓. ยุทธศาสตร์การพัฒนาด้านสังคมและสาธารณสุข

แนวทางการพัฒนา

๑. การเสริมสร้างคุณภาพของชีวิตของประชาชนในสังคม
๒. การรักษาความสงบเรียบร้อยและแก้ไขปัญหาสังคม
๓. การเสริมสร้างคุณภาพที่ดีและการมีส่วนร่วมด้านสาธารณสุข
๔. การควบคุมและป้องกันโรค

๔. ยุทธศาสตร์การพัฒนาด้านการศึกษา ศาสนา วัฒนธรรม และนันทนาการ

แนวทางการพัฒนา

๑. การเพิ่มโอกาสการรับรู้ข่าวสารให้แก่ประชาชน
๒. การส่งเสริมการศึกษานอกระบบ
๓. การส่งเสริมการศึกษาก่อนวัยเรียนและการศึกษาภาคบังคับ
๔. การส่งเสริมการกีฬาและนันทนาการ
๕. การส่งเสริม ด้านศาสนา วัฒนธรรม และภูมิปัญญาท้องถิ่น

๕. ยุทธศาสตร์การพัฒนาด้านการเมือง การบริหารและการพัฒนาบุคลากรของท้องถิ่น

แนวทางการพัฒนา

๑. การส่งเสริมการเรียนรู้แก่ผู้บริหารท้องถิ่น สภาท้องถิ่น พนักงานส่วนตำบลและประชาชน
๒. การส่งเสริมการมีส่วนร่วมของประชาชน
๓. การพัฒนาบุคลากรท้องถิ่นและสร้างระบบการบริหารจัดการที่ดี

๖. ยุทธศาสตร์การพัฒนาด้านการท่องเที่ยว การจัดการทรัพยากรธรรมชาติและสิ่งแวดล้อมและบรรเทาสาธารณภัย

แนวทางการพัฒนา

๑. การส่งเสริมการท่องเที่ยว
๒. การจัดการทรัพยากรธรรมชาติและสิ่งแวดล้อม
๓. การป้องกันและบรรเทาสาธารณภัย



๒.๓ เป้าประสงค์

- ๑) พัฒนาโครงสร้างพื้นฐาน สาธารณูปโภค สาธารณูปการ ให้ได้มาตรฐานและสร้างระบบการบริหารจัดการน้ำที่มีประสิทธิภาพ เพียงพอกับความต้องการของประชาชนตามศักยภาพของ อบต. ควบคู่กับการวางผังเมืองที่ดี
- ๒) สร้างเศรษฐกิจชุมชนให้เข้มแข็ง สมดุลและยั่งยืน โดยเน้นด้านการเกษตรกรรม ให้เป็นตลาดผลผลิตทางการเกษตร
- ๓) พัฒนาประสิทธิภาพ เพิ่มบทบาทขององค์การบริหารส่วนตำบล ในด้านงานสังคมสงเคราะห์ และการสาธารณสุขขั้นพื้นฐาน
- ๔) ฟื้นฟู อนุรักษ์ ส่งเสริม มรดกทางวัฒนธรรม ประเพณีท้องถิ่น ภูมิปัญญาท้องถิ่น ให้คงอยู่คู่ท้องถิ่นและเป็นที่น่าสนใจและดึงดูดนักท่องเที่ยว
- ๕) พัฒนาและส่งเสริมความรู้ความเข้าใจในด้านการเมือง การบริหาร และการปกครอง ให้กับประชาชน สนับสนุนการมีส่วนร่วมในการดำเนินการระหว่างภาครัฐกับประชาชนในรูปแบบต่างๆ และสร้างระบบบริหารจัดการภาครัฐที่ดีใน อบต.
- ๖) สร้างระบบบริหารจัดการทรัพยากรธรรมชาติและสิ่งแวดล้อม ทรัพยากรป่าไม้ พัฒนาแหล่งท่องเที่ยว ส่งเสริมการเชื่อมโยงการท่องเที่ยว พัฒนาการกีฬา และบรรเทาสาธารณภัย

๒.๕ ตัวชี้วัด

- ๑) มีการก่อสร้างถนน ขยายเขตไฟฟ้า ประปา และสาธารณูปการ เพิ่มขึ้นจำนวนร้อยละ ๘๐ ภายในปีงบประมาณ
- ๒) มีการส่งเสริมอาชีพ และรายได้เพียงพอต่อการดำรงชีพ ร้อยละ ๓๐ ภายในปีงบประมาณ
- ๓) มีสวัสดิการและสงเคราะห์เด็ก สตรี ผู้สูงอายุ ผู้พิการ และผู้ด้อยโอกาส เพิ่มขึ้นตามข้อมูลที่สำคัญทุกปี
- ๔) มีพื้นที่ปลอดการระบาดของโรคติดต่อ ลดลงทุกปี
- ๕) ชุมชนมีความเข้มแข็งสามารถพึ่งตนเองได้ร้อยละ ๙๕ ของตำบล
- ๖) ชุมชนมีส่วนร่วมในด้านการเมืองมากขึ้น
- ๗) นักท่องเที่ยวเพิ่มขึ้น
- ๘) ชุมชนมีการจัดการทรัพยากรที่ดีขึ้น

๒.๖ ค่าเป้าหมาย

- ๑) ด้านการได้รับบริการด้านโครงสร้างพื้นฐานให้มีความสะดวกและรวดเร็ว
- ๒) ประชาชนมีความรู้และบำรุงรักษาศิลปวัฒนธรรมอันดีงาม
- ๓) ประชาชนมีศักยภาพมีรายได้เพียงพอสามารถพึ่งตนเองได้
- ๔) มลภาวะและสิ่งแวดล้อมไม่เป็นพิษทำให้ชุมชนน่าอยู่อย่างสงบสุข
- ๕) การบริหารจัดการภาครัฐที่ดีและมีส่วนร่วมจากทุกภาคส่วน

๒.๗ กลยุทธ์

- ๑) พัฒนาระบบโครงสร้างพื้นฐานการคมนาคม สาธารณูปโภคและสาธารณูปการครอบคลุมและทั่วถึง
- ๒) พัฒนาและปรับปรุงแหล่งน้ำเพื่อการเกษตร
- ๓) ส่งเสริมสนับสนุน กลุ่มอาชีพ การแก้ไขปัญหาความยากจนให้ดำรงชีวิตตามปรัชญาเศรษฐกิจพอเพียง



- ๔) ส่งเสริมชุมชนให้เข้มแข็งสนับสนุนการมีส่วนร่วมของประชาชน และพัฒนาบทบาทและคุณภาพชีวิตของเด็กเยาวชน สตรี ผู้สูงอายุ ผู้พิการ ผู้ติดเชื้อเอดส์ ผู้ด้อยโอกาส
- ๕) สร้างความปลอดภัยในชีวิตและทรัพย์สินประชาชน
- ๖) ส่งเสริม สนับสนุนและร่วมมือกับส่วนราชการ หน่วยงานต่างๆ ในการเตรียมความพร้อมในการป้องกันภัย และการช่วยเหลือผู้ประสบภัย สนับสนุนการฝึกอบรมจัดตั้งและอบรมฟื้นฟูอาสาสมัครป้องกันภัยฝ่ายพลเรือน (อปพร.)
- ๗) ดำเนินการโครงการ เพื่อให้บริการประชาชน และรับทราบปัญหา อุปสรรคและความต้องการของประชาชนในพื้นที่ พัฒนาศักยภาพของอาสาสมัครสาธารณสุขประจำหมู่บ้าน (อสม) ส่งเสริมสุขภาพและอนามัยของประชาชนในทุกกระดับ ให้มีสุขภาพแข็งแรง
- ๘) ปรับปรุงโครงสร้างการบริหารงาน นำระบบสารสนเทศมาใช้ในการบริหารงานภายในองค์กร สนับสนุนบุคลากรในสังกัดให้ได้รับการศึกษา อบรม เพิ่มพูนความรู้
- ๙) เพิ่มประสิทธิภาพในการปฏิบัติราชการ
- ๑๐) พัฒนาฟื้นฟูและอนุรักษ์ธรรมชาติ สิ่งแวดล้อม แหล่งน้ำ และป่าไม้ให้มีความอุดมสมบูรณ์ สร้างจิตสำนึกเพื่อป้องกันและแก้ไขปัญหาดังกล่าวและสิ่งปฏิกูล

๒.๘ จุดยืนทางยุทธศาสตร์

- ๑) การพัฒนาชุมชนให้น่าอยู่มีความเข้มแข็ง โดยได้รับบริการสาธารณะด้านโครงสร้างพื้นฐานที่จำเป็นเพื่อรองรับการขยายตัวของชุมชนและเศรษฐกิจ
- ๒) ส่งเสริมและพัฒนาศักยภาพคนและความเข้มแข็งของชุมชนในการพึ่งตนเอง
- ๓) การพัฒนาระบบการศึกษาและส่งเสริมศิลปวัฒนธรรมท้องถิ่น
- ๔) การพัฒนาระบบการบริหารจัดการภาครัฐที่ดีและมีส่วนร่วมจากทุกภาคส่วน
- ๕) การกำจัดขยะมูลฝอย สิ่งปฏิกูลและมลภาวะสิ่งแวดล้อมที่มีอย่างยั่งยืน

๒.๙ แผนงาน

- ๑) แผนงานบริหารงานงานทั่วไป
- ๒) แผนงานการรักษาความสงบภายใน
- ๓) แผนงานการศึกษา
- ๔) แผนงานสาธารณสุข
- ๕) แผนงานสังคมสงเคราะห์
- ๖) แผนงานเคหะและชุมชน
- ๗) แผนงานสร้างความเข้มแข็ง
- ๘) แผนงานการศาสนาและวัฒนธรรมและนันทนาการ
- ๙) แผนงานอุตสาหกรรมและการโยธา
- ๑๐) แผนงานการเกษตร
- ๑๑) แผนงานงบกลาง



๓. การวิเคราะห์เพื่อพัฒนาท้องถิ่น

๓.๑ การวิเคราะห์กรอบการจัดทำยุทธศาสตร์ขององค์กรปกครองส่วนท้องถิ่น

ในการจัดทำแผนพัฒนาท้องถิ่นสี่ปีขององค์การบริหารส่วนตำบลคำไหลได้ใช้การวิเคราะห์ SWOT Analysis/Demand (Demand Analysis)/Global Demand และ Trend ปัจจัยและสถานการณ์การเปลี่ยนแปลงที่มีผลต่อการพัฒนา อย่างน้อยต้องประกอบด้วย การวิเคราะห์ศักยภาพด้านเศรษฐกิจ ด้านสังคม ด้านทรัพยากรธรรมชาติและสิ่งแวดล้อม ซึ่งมีรายละเอียดดังนี้

๑) การพัฒนาด้านโครงสร้างพื้นฐาน

จุดแข็ง (Strengths)	จุดอ่อน (Weaknesses)
๑. ถนนที่ใช้ในการสัญจร ส่วนมากเป็นถนนลูกรัง ๒. มีไฟฟ้าใช้ทุกครัวเรือน ๓. มีทรัพยากรธรรมชาติที่สมบูรณ์ ๔. มีน้ำเพื่อการอุปโภค-บริโภค	๑. ถนนที่ใช้ในการสัญจร ส่วนมากเป็นถนนลูกรัง ๒. ถนนที่ใช้ในการสัญจรมีหลุมและฝุ่นละออง
โอกาส (Opportunities)	อุปสรรค (Threats)
๑. ประชาชนได้รับความสะดวก ในการสัญจรและการถ่ายเทสินค้า	๑. งบประมาณในงานซ่อมบำรุงมีไม่เพียงพอ

(๒) การพัฒนาด้านเศรษฐกิจ

จุดแข็ง (Strengths)	จุดอ่อน (Weaknesses)
๑. มีการส่งเสริมด้านความเข้มแข็งของชุมชน ๒. มีการส่งเสริมการประกอบอาชีพ ๓. ส่งเสริมด้านการประกอบอาชีพของประชาชนในพื้นที่ ๔. ส่งเสริมการตั้งกลุ่มอาชีพ	๑. วัสดุอุปกรณ์ไม่ครบมีอุปสรรคในการทำงาน ๒. ประชาชนบางส่วนไม่เข้าใจบทบาทของ อบต. ๓. ส่งเสริมด้านการประกอบอาชีพของประชาชนในพื้นที่ ๑. กลุ่มอาชีพไม่ดำเนินงานตามวัตถุประสงค์ ๒. กลุ่มอาชีพไม่เข้มแข็ง
โอกาส (Opportunities)	อุปสรรค (Threats)
๑. ประชาชนได้รับความรู้ในการประกอบอาชีพ ๒. ประสานหน่วยงานให้ช่วยกระจายสินค้า	๑. งบประมาณในการส่งเสริมอาชีพให้กับประชาชนไม่เพียงพอ ๒. ภาระหน้าที่ การตั้งรกราก ทำให้การทำงานที่ทำร่วมกับคนอื่นเกิดปัญหาและอุปสรรค

(๓) การพัฒนาด้านสังคมและสาธารณสุข

จุดแข็ง (Strengths)	จุดอ่อน (Weaknesses)
๑. บุคลากรมีความรู้ ทักษะ เฉพาะด้าน ๒. เด็กนักเรียนได้รับการพัฒนาทักษะเหมาะสมทุกด้าน	๑. นักเรียนมีจำนวนน้อยกว่าอัตราครูดูแลของครู ๒. ภารกิจที่รับผิดชอบทำให้ไม่สามารถร่วมกิจกรรมได้
โอกาส (Opportunities)	อุปสรรค (Threats)
๑. ประชาชนได้ร่วมกิจกรรมกับทาง อบต.	๑. การเข้าร่วมกิจกรรมต้องมีของตอบแทน



(๔) การพัฒนาด้านการศึกษา ศาสนา วัฒนธรรม และนันทนาการ

จุดแข็ง (Strengths)	จุดอ่อน (Weaknesses)
๑. พื้นที่มีสถานที่ยึดเหนี่ยวจิตใจ ๒. มีการส่งเสริมภูมิปัญญาท้องถิ่น ๓. มีเจ้าหน้าที่รับผิดชอบภารกิจโดยตรง	๑. ไม่มีการรวบรวมข้อมูลภูมิปัญญาท้องถิ่น
โอกาส (Opportunities)	อุปสรรค (Threats)
๑. ประชาชนได้เข้าร่วมประเพณีสำคัญของท้องถิ่น ๒. รวมสืบสานประเพณีสำคัญของท้องถิ่น ๓. ส่งเสริมปราชญ์ชาวบ้าน	๑. การเข้าร่วมกิจกรรมต้องมีของตอบแทน ๒. คนรุ่นหลังไม่ให้ความสำคัญกับกิจกรรม ๓. มีข้อจำกัดคุณสมบัติของผู้สืบทอด

(๕) การพัฒนาด้านการเมือง การบริหารและการพัฒนาบุคลากรของท้องถิ่น

จุดแข็ง (Strengths)	จุดอ่อน (Weaknesses)
๑. มีการจัดโครงสร้างภายในที่เหมาะสมสอดคล้องกับภารกิจ ๒. การมีส่วนร่วมของประชาชนในการดำเนินงาน ๓. การบริหารจัดการยึดหลักธรรมาภิบาล ๔. มีการจัดแบ่งพื้นที่/มอบหมายหน้าที่รับผิดชอบชัดเจน	๑. ปฏิบัติงานที่ได้รับมอบหมายล่าช้า ๒. บุคลากรบางส่วนไม่มีความรู้ตรงกับงานและขาดความแม่นยำ ๓. บุคลากรไม่ได้รับฝึกอบรม ๔. การใช้เครื่องมือไม่ถูกต้อง
โอกาส (Opportunities)	อุปสรรค (Threats)
๑. ประชาชนได้รับบริการจาก อบต. อย่างรวดเร็วและเต็มที่ ๒. หน่วยงานอื่นให้ความร่วมมือในการดำเนินการ	๑. ระเบียบข้อบังคับไม่ชัดเจน และไม่มีแนวทางปฏิบัติที่ชัดเจน ๒. ระเบียบบางข้อ ไม่เอื้อกับการบริหารงาน

(๖) การพัฒนาด้านการท่องเที่ยว การจัดการทรัพยากรธรรมชาติสิ่งแวดล้อมและบรรเทาสาธารณภัย

จุดแข็ง (Strengths)	จุดอ่อน (Weaknesses)
๑. มียานพาหนะในการปฏิบัติงาน ๒. มีเจ้าหน้าที่ในการประสานงานกับภาคส่วนอื่น ๓. มีการออกข้อบัญญัติองค์การบริหารส่วนตำบล ๔. เจ้าหน้าที่ให้ความสำคัญกับความเดือดร้อนของประชาชน ๕. มีสถานที่ท่องเที่ยวตามธรรมชาติที่สวยงาม	๑. วัสดุอุปกรณ์ไม่ครบมีอุปสรรคในการทำงาน ๒. ประชาชนบางส่วนไม่เข้าใจบทบาทของ อบต. ๓. ไม่มีบริการจัดเก็บขยะ ๔. สถานที่ท่องเที่ยวตามธรรมชาติไม่เป็นที่รู้จักของคนทั่วไป
โอกาส (Opportunities)	อุปสรรค (Threats)
๑. ประชาชนมีสถานที่ออกกำลังกาย ๒. มีหน่วยงานต่างๆให้ความรู้ด้านสุขภาพและการรักษาสิ่งแวดล้อม ๓. เศรษฐกิจในตำบลดีขึ้นจากรายได้การท่องเที่ยวตามแหล่งธรรมชาติ	๑. ประชาชนขาดจิตสำนึกที่จะอนุรักษ์ธรรมชาติและสิ่งแวดล้อม ๒. ประชาชนไม่สนใจออกกำลังกายและการไม่ดูแลสุขภาพ ๓. งบประมาณในการประชาสัมพันธ์และการอนุรักษ์ฟื้นฟูสถานที่ท่องเที่ยวตามธรรมชาติไม่เพียงพอ



๓.๒ การประเมินสถานการณ์สภาพแวดล้อมภายนอกที่เกี่ยวข้อง

๑. ยุทธศาสตร์การพัฒนาด้านโครงสร้างพื้นฐาน

- ๑.๑ ประชาชนต้องการเส้นทางในการสัญจรไปมาเพิ่มมากขึ้น
- ๑.๒ ไฟฟ้าส่องสว่างทางและที่สาธารณะยังไม่สามารถดำเนินการครอบคลุมพื้นที่ได้ทั้งหมด
- ๑.๓ รางระบายน้ำยังไม่เพียงพอ เกิดการอุดตันทำให้มีน้ำขังเป็นบางจุด

๒. ยุทธศาสตร์การพัฒนาด้านเศรษฐกิจ

- ๒.๑ ประชาชนไม่ค่อยให้ความสำคัญกับการอบรมอาชีพในชุมชน
- ๒.๒ ประชาชนไม่สามารถรวมกลุ่มกันเพื่อดำเนินการด้านเศรษฐกิจของชุมชนในรูปของกลุ่มอาชีพอย่างเข้มแข็ง และขาดแหล่งเงินลงทุนในการทำกิจการและประกอบอาชีพ

๓. ยุทธศาสตร์การพัฒนาด้านสังคมและสาธารณสุข

- ๓.๑ การศึกษาสื่อการเรียนการสอนยังไม่พอเพียง เด็กนักเรียนไม่ได้รับการศึกษาต่อในระดับที่สูงกว่าชั้นพื้นฐาน และขาดงบประมาณในการศึกษาครอบครัวยากจน
- ๓.๒ เยาวชนและวัยรุ่นติดเกมส์ บุหรี่ เหล้า ยาเสพติด และท้องก่อนวัยอันสมควร
- ๓.๓ ประชาชนไม่ค่อยให้ความสำคัญกับการออกกำลังกายและการดูแลสุขภาพของตัวเอง
- ๓.๔ การจราจรบนถนนมีเพิ่มมากขึ้นอาจทำให้เกิดอุบัติเหตุขึ้นได้
- ๓.๕ เกิดสาธารณภัยขึ้นบ่อยครั้ง ทำให้ทรัพย์สินของประชาชนได้รับความเสียหาย

๔. ยุทธศาสตร์การพัฒนาด้านการศึกษา ศาสนา วัฒนธรรม และนันทนาการ

- ๔.๑ ศิลปะ วัฒนธรรม จารีต ประเพณีถูกสังคมสมัยใหม่ค่อยๆ เปลี่ยนแปลงไปและไม่ค่อยมีผู้สืบทอดภูมิปัญญาท้องถิ่น

๕. ยุทธศาสตร์การพัฒนาด้านการเมือง การบริหารและการพัฒนาบุคลากรของท้องถิ่น

- ๕.๑ ขาดแคลนบุคลากรในการปฏิบัติงานตามตำแหน่ง
- ๕.๒ ขาดอุปกรณ์เครื่องมือ เครื่องใช้ในการปฏิบัติงาน
- ๕.๓ ประชาชนไม่ค่อยให้ความสำคัญกับการมีส่วนร่วมในการแสดงความคิดเห็น

๖. ยุทธศาสตร์การพัฒนาด้านการท่องเที่ยว การจัดการทรัพยากรธรรมชาติและสิ่งแวดล้อมและบรรเทาสาธารณภัย

- ๖.๑ ปัญหาเรื่องการบริหารจัดการขยะในชุมชน
- ๖.๒ ประชาชนขาดจิตสำนึกในการการอนุรักษ์ทรัพยากรธรรมชาติและสิ่งแวดล้อม
- ๖.๓ สถานที่ท่องเที่ยวในเขตตำบลคำไหลยังไม่เป็นที่รู้จักเท่าที่ควร เพราะขาดการประชาสัมพันธ์



โครงสร้างเชื่อมโยงยุทธศาสตร์การพัฒนาขององค์การบริหารส่วนตำบลคำไหล (พ.ศ. ๒๕๖๖ - ๒๕๗๐)



แผนพัฒนาท้องถิ่น (พ.ศ.๒๕๖๖ - ๒๕๗๐) ขององค์การบริหารส่วนตำบลคำไหล

ส่วนที่ ๓
การนำแผนพัฒนาท้องถิ่นไปสู่การปฏิบัติ

๑. ยุทธศาสตร์การพัฒนาและแผนงาน

ที่	ยุทธศาสตร์	ด้าน	แผนงาน	หน่วยงานที่รับผิดชอบ	หน่วยงานสนับสนุน
๑	ด้านโครงสร้างพื้นฐาน	๑. บริการชุมชนและสังคม ๒. การเศรษฐกิจ	๑. แผนงานอุตสาหกรรมและการโยธา ๒. แผนงานเคหะและชุมชน	กองช่าง	กองคลัง
๒	ด้านเศรษฐกิจ	๑. บริการชุมชนและสังคม	๑. แผนงานสังคมสงเคราะห์	กองสวัสดิการสังคม	กองคลัง
๓	ด้านการสังคมและสาธารณสุข	๑. บริหารทั่วไป ๒. บริการชุมชนและสังคม ๓. การเศรษฐกิจ ๔. การดำเนินงานอื่น	๑. แผนงานงบกลาง ๒. แผนงานสาธารณสุข ๓. แผนงานการรักษาความสงบภายใน ๔. แผนงานสังคมสงเคราะห์ ๕. แผนงานสร้างความเข้มแข็งของชุมชน ๖. แผนงานอุตสาหกรรมและการโยธา ๗. แผนงานสร้างเสริมความเข้มแข็งของชุม ๘. แผนงานสร้างเสริมความเข้มแข็งของชุม ๙. แผนงานเคหะและชุมชน	สำนักปลัด	กองคลัง กองช่าง กองสวัสดิการฯ
๔	ด้านการศึกษา ศาสนา วัฒนธรรม และนันทนาการ	๑. บริการชุมชนและสังคม ๒. การเศรษฐกิจ	๑. แผนงานการศึกษา ๒. แผนงานการศาสนา วัฒนธรรม และนันทนาการ ๓. แผนงานอุตสาหกรรมและการโยธา ๔. แผนงานเคหะและชุมชน	กองการศึกษา	กองคลัง กองช่าง
๕	ด้านการเมือง การบริหารและการพัฒนาบุคลากรของท้องถิ่น	๑. บริหารทั่วไป ๒. บริการชุมชนและสังคม	๑. แผนงานบริหารงานทั่วไป ๒. แผนงานสร้างความเข้มแข็งของชุม ๓. แผนงานอุตสาหกรรมและการโยธา	สำนักปลัด	กองคลัง กองช่าง
๖	ด้านการบริหารจัดการทรัพยากร และการอนุรักษ์ทรัพยากรธรรมชาติและสิ่งแวดล้อม	๑. บริหารทั่วไป ๒. บริการชุมชนและสังคม ๓. การเศรษฐกิจ	๑. แผนงานสาธารณสุข ๒. แผนงานการเกษตร ๓. แผนงานการรักษาความสงบภายใน ๔. แผนงานเคหะและชุมชน	สำนักปลัด	กองคลัง กองช่าง

**บัญชีสรุปโครงการพัฒนา
แผนพัฒนาพัฒนาท้องถิ่น (พ.ศ.๒๕๖๖ - ๒๕๗๐)
องค์การบริหารส่วนตำบลคำไหล อำเภอสรีเมืองใหม่ จังหวัดอุบลราชธานี**

ยุทธศาสตร์	ปี ๒๕๖๖		ปี ๒๕๖๗		ปี ๒๕๖๘		ปี ๒๕๖๙		ปี ๒๕๗๐		รวม ๕ ปี	
	จำนวนโครงการ	งบประมาณ (บาท)	จำนวนโครงการ	งบประมาณ (บาท)	จำนวนโครงการ	งบประมาณ (บาท)	จำนวนโครงการ	งบประมาณ (บาท)	จำนวนโครงการ	งบประมาณ (บาท)	จำนวนโครงการ	งบประมาณ (บาท)
๑) ยุทธศาสตร์การพัฒนาโครงสร้างพื้นฐาน												
๑.๑ แผนงานอุตสาหกรรมและการโยธา	๘๑	๑๘,๔๔๓,๕๐๐	๘๐	๒๑,๓๑๗,๐๐๐	๘๐	๑๙,๙๘๕,๐๐๐	๕๕	๑๔,๗๒๓,๐๐๐	๖๗	๒๐,๓๒๘,๕๐๐	๓๖๓	๙๖,๗๙๗,๐๐๐
๑.๒ แผนงานเคหะและชุมชน	๙	๑,๖๕๐,๐๐๐	๑๑	๑,๗๙๐,๐๐๐	๒๒	๔,๘๕๐,๐๐๐	๑๓	๒,๕๗๕,๐๐๐	๑๐	๒,๘๗๕,๐๐๐	๖๕	๑๒,๗๙๐,๐๐๐
รวม	๙๐	๒๐,๐๙๓,๕๐๐	๙๑	๒๓,๑๐๗,๐๐๐	๑๐๒	๒๔,๘๓๕,๐๐๐	๖๘	๑๗,๒๙๘,๐๐๐	๗๗	๒๓,๒๐๓,๕๐๐	๔๒๘	๑๐๘,๕๓๗,๐๐๐
๒) ยุทธศาสตร์การพัฒนาด้านเศรษฐกิจ												
๒.๑ แผนงานสังคมสงเคราะห์	๒	๑๐๐,๐๐๐	๒	๑๐๐,๐๐๐	๒	๑๐๐,๐๐๐	๒	๑๐๐,๐๐๐	๒	๑๐๐,๐๐๐	๑๐	๕๐๐,๐๐๐
รวม	๒	๑๐๐,๐๐๐	๒	๑๐๐,๐๐๐	๒	๑๐๐,๐๐๐	๒	๑๐๐,๐๐๐	๒	๑๐๐,๐๐๐	๑๐	๕๐๐,๐๐๐
๓) ยุทธศาสตร์การพัฒนาด้านสังคมและสาธารณสุข												
๓.๑ แผนงานงบบกลาง	๓	๑๗,๐๘๕,๒๐๐	๓	๑๘,๐๐๕,๖๐๐	๓	๑๘,๘๘๙,๖๐๐	๓	๒๐,๔๖๕,๖๐๐	๓	๒๑,๒๓๓,๖๐๐	๑๕	๙๕,๖๗๙,๖๐๐
๓.๒ แผนงานสาธารณสุข	๒๖	๘๐๕,๐๐๐	๒๕	๗๘๐,๐๐๐	๒๖	๘๐๕,๐๐๐	๒๖	๗๘๐,๐๐๐	๒๕	๘๐๕,๐๐๐	๑๒๘	๓,๙๗๕,๐๐๐
๓.๓ แผนงานการรักษาความสงบภายใน	๘	๕๕๐,๐๐๐	๘	๕๕๐,๐๐๐	๘	๕๕๐,๐๐๐	๘	๕๕๐,๐๐๐	๘	๕๕๐,๐๐๐	๔๐	๒,๗๕๐,๐๐๐
๓.๔ แผนงานสังคมสงเคราะห์	๓	๑๕๐,๐๐๐	๓	๑๕๐,๐๐๐	๓	๑๕๐,๐๐๐	๓	๑๕๐,๐๐๐	๓	๑๕๐,๐๐๐	๑๕	๗๕๐,๐๐๐
๓.๕ แผนงานสร้างเสริมความเข้มแข็งของชุมชน	๒	๖๕,๐๐๐	๒	๖๕,๐๐๐	๒	๖๕,๐๐๐	๒	๖๕,๐๐๐	๒	๖๕,๐๐๐	๑๐	๓๒๕,๐๐๐
๓.๖ แผนงานอุตสาหกรรมและการโยธา	๑๑	๒,๕๓๗,๐๐๐	๑๒	๒,๗๑๗,๐๐๐	๓	๔๕๐,๐๐๐	๙	๒,๓๕๐,๐๐๐	๕	๗๘๐,๐๐๐	๔๐	๘,๘๓๔,๐๐๐
๓.๗ แผนงานเคหะและชุมชน	๕	๑,๕๕๒,๕๐๐	๓	๗๔๐,๐๐๐	๓	๑,๐๐๐,๐๐๐	๒	๖๔๐,๐๐๐	๓	๑,๒๐๒,๕๐๐	๑๖	๕,๑๓๕,๐๐๐
รวม	๕๘	๒๒,๗๔๔,๗๐๐	๕๖	๒๓,๐๐๗,๖๐๐	๔๘	๒๑,๙๐๙,๖๐๐	๕๓	๒๕,๐๐๐,๖๐๐	๔๙	๒๔,๗๘๖,๑๐๐	๒๖๔	๑๑๗,๔๔๘,๖๐๐
๔) ยุทธศาสตร์การพัฒนาด้านการศึกษา ศาสนา วัฒนธรรมและนันทนาการ												
๔.๑ แผนงานการศึกษา	๒๒	๘,๖๗๙,๘๐๐	๒๒	๘,๖๘๑,๙๐๐	๒๒	๘,๖๘๓,๘๐๐	๒๒	๘,๖๘๕,๙๐๐	๒๒	๘,๖๘๘,๐๐๐	๑๑๐	๔๓,๔๑๙,๘๐๐
๔.๒ แผนงานการศาสนาวัฒนธรรมและนันทนาการ	๖	๙๕๕,๐๐๐	๖	๙๕๕,๐๐๐	๖	๙๕๕,๐๐๐	๖	๙๕๕,๐๐๐	๖	๙๕๕,๐๐๐	๓๐	๔,๗๗๕,๐๐๐
๔.๓ แผนงานอุตสาหกรรมและการโยธา	๖	๘๙๐,๐๐๐	๓	๓๙๐,๐๐๐	๔	๕๘๕,๐๐๐	๒	๕๕๐,๐๐๐	๒	๘๐,๐๐๐	๑๗	๒,๔๙๕,๐๐๐
๔.๔ แผนงานเคหะและชุมชน	๑๑	๑๐๐,๐๐๐	-	-	-	-	-	-	๑	๕๐,๐๐๐	๒	๑๕๐,๐๐๐
รวม	๓๕	๑๐,๖๒๔,๘๐๐	๓๑	๑๐,๐๒๖,๙๐๐	๓๒	๑๐,๒๒๓,๘๐๐	๓๐	๑๐,๑๙๐,๙๐๐	๓๑	๙,๗๗๓,๐๐๐	๑๕๗	๕๐,๘๓๙,๘๐๐

บัญชีสรุปโครงการพัฒนา
แผนพัฒนาพัฒนาท้องถิ่น (พ.ศ.๒๕๖๖ - ๒๕๗๐)
องค์การบริหารส่วนตำบลคำไหล อำเภอสรีเมืองใหม่ จังหวัดอุบลราชธานี

ยุทธศาสตร์	ปี ๒๕๖๖		ปี ๒๕๖๗		ปี ๒๕๖๘		ปี ๒๕๖๙		ปี ๒๕๗๐		รวม ๕ ปี	
	จำนวนโครงการ	งบประมาณ (บาท)	จำนวนโครงการ	งบประมาณ (บาท)	จำนวนโครงการ	งบประมาณ (บาท)	จำนวนโครงการ	งบประมาณ (บาท)	จำนวนโครงการ	งบประมาณ (บาท)	จำนวนโครงการ	งบประมาณ (บาท)
๕) ยุทธศาสตร์การพัฒนาด้านการเมือง การบริหารและการพัฒนาบุคลากรของท้องถิ่น												
๕.๑ แผนงานบริหารงานทั่วไป	๕	๖๗๕,๐๐๐	๕	๖๗๕,๐๐๐	๕	๖๗๕,๐๐๐	๕	๖๗๕,๐๐๐	๕	๖๗๕,๐๐๐	๒๕	๓,๓๓๕,๐๐๐
๕.๒ แผนงานสร้างความเข้มแข็งของชุมชน	๕	๑๖๐,๐๐๐	๕	๑๖๐,๐๐๐	๕	๑๖๐,๐๐๐	๕	๑๖๐,๐๐๐	๕	๑๖๐,๐๐๐	๒๕	๘๐๐,๐๐๐
๕.๓ แผนงานอุตสาหกรรมและการโยธา	๑	๕,๐๐๐,๐๐๐	๑	๕,๐๐๐,๐๐๐	๑	๕,๐๐๐,๐๐๐	๑	๕,๐๐๐,๐๐๐	๑	๕,๐๐๐,๐๐๐	๕	๒๕,๐๐๐,๐๐๐
รวม	๑๑	๕,๘๓๕,๐๐๐	๑๑	๕,๘๓๕,๐๐๐	๑๑	๕,๘๓๕,๐๐๐	๑๑	๕,๘๓๕,๐๐๐	๑๑	๕,๘๓๕,๐๐๐	๕๕	๒๙,๑๗๕,๐๐๐
๖) ยุทธศาสตร์การพัฒนาด้านการท่องเที่ยว การจัดการทรัพยากรธรรมชาติและสิ่งแวดล้อมและบรรเทาสาธารณภัย												
๖.๑ แผนงานสาธารณสุข	๑	๑๐๐,๐๐๐	๑	๑๐๐,๐๐๐	๑	๑๐๐,๐๐๐	๑	๑๐๐,๐๐๐	๑	๑๐๐,๐๐๐	๕	๕๐๐,๐๐๐
๖.๒ แผนงานการเกษตร	๖	๒๗๐,๐๐๐	๖	๒๗๐,๐๐๐	๖	๒๗๐,๐๐๐	๖	๒๗๐,๐๐๐	๖	๒๗๐,๐๐๐	๓๐	๑,๓๕๐,๐๐๐
๖.๓ แผนงานการรักษาความสงบภายใน	๑	๑๐๐,๐๐๐	๑	๑๐๐,๐๐๐	๑	๑๐๐,๐๐๐	๑	๑๐๐,๐๐๐	๑	๑๐๐,๐๐๐	๕	๕๐๐,๐๐๐
๖.๔ แผนงานเคหะและชุมชน	๔	๓๘๕,๐๐๐	๓	๓๓๕,๐๐๐	๓	๔๐๐,๐๐๐	๓	๔๐๐,๐๐๐	๓	๔๐๐,๐๐๐	๑๖	๑,๙๒๐,๐๐๐
รวม	๑๒	๘๕๕,๐๐๐	๑๑	๘๐๕,๐๐๐	๑๑	๘๗๐,๐๐๐	๑๑	๘๗๐,๐๐๐	๑๑	๘๗๐,๐๐๐	๕๕	๔,๒๗๐,๐๐๐
รวมทั้งสิ้น	๒๐๘	๖๐,๒๕๓,๐๐๐	๒๐๒	๖๒,๘๘๑,๕๐๐	๒๐๖	๖๓,๗๗๓,๔๐๐	๑๗๕	๕๙,๒๙๔,๕๐๐	๑๘๑	๖๔,๕๖๗,๖๐๐	๙๗๒	๓๑๐,๗๗๐,๐๐๐

รายละเอียดโครงการพัฒนา

แผนพัฒนาท้องถิ่น (พ.ศ. ๒๕๖๖ – พ.ศ. ๒๕๗๐)

องค์การบริหารส่วนตำบลคำไหล อำเภอศรีเมืองใหม่ จังหวัดอุบลราชธานี

แบบ ผ.๐๒

ก. ยุทธศาสตร์จังหวัดที่ ๑ การพัฒนาเมืองน่าอยู่ทันสมัย

ข. ยุทธศาสตร์การพัฒนาของ อปท. ในเขตจังหวัดอุบลราชธานี ยุทธศาสตร์ที่ ๑ ด้านการพัฒนาโครงสร้างพื้นฐาน

ยุทธศาสตร์การพัฒนา อปท. ที่ ๑ ยุทธศาสตร์การพัฒนาโครงสร้างพื้นฐาน

๑.๑ แผนงานอุตสาหกรรมและการโยธา : งานก่อสร้างโครงสร้างพื้นฐาน (แนวทางการพัฒนาที่ ๑ ก่อสร้าง ปรับปรุง บำรุงรักษา แหล่งน้ำเพื่อการอุปโภคและเพื่อการเกษตร)

ที่	โครงการ	วัตถุประสงค์	เป้าหมาย (ผลผลิตของโครงการ)	งบประมาณ					ตัวชี้วัด (KPI)	ผลที่คาดว่าจะได้รับ	หน่วยงาน รับผิดชอบหลัก
				๒๕๖๖ (บาท)	๒๕๖๗ (บาท)	๒๕๖๘ (บาท)	๒๕๖๙ (บาท)	๒๕๗๐ (บาท)			
๑	โครงการก่อสร้างฝายน้ำล้น ร่องอีแหง บ้านนาห้วยแดง หมู่ที่ ๑๔	เพื่อให้ประชาชน ได้มีน้ำใช้อย่าง เพียงพอตลอดปี	สันฝายกว้าง ๐.๕๐ เมตร ยาว ๒๐.๐๐ เมตร สูง ๑.๒๐ เมตร (ตามแบบที่ อบต.กำหนด)	-	-	๑๕๐,๐๐๐	-	๑๕๐,๐๐๐	ร้อยละ ๘๐ ของครัวเรือน มีน้ำใช้ในการ อุปโภคบริโภค	ประชาชนมีน้ำ ใช้อย่างเพียงพอ ตลอดปี	กองช่าง
๒	โครงการขุดลอกคลองฝไ่ บ้านคำไหล หมู่ที่ ๑	เพื่อให้ประชาชน ได้มีน้ำใช้อย่าง เพียงพอตลอดปี	กว้างเฉลี่ย ๖.๐๐ เมตร ยาว ๕๐๐ เมตร ลึกเฉลี่ย ๓.๐๐ เมตร (ตามแบบที่ อบต.กำหนด)	-	๕๐๐,๐๐๐	-	-	-	ร้อยละของ แหล่งน้ำที่ได้ รับการพัฒนา	ประชาชนมีน้ำ ใช้อย่างเพียงพอ ตลอดปี	กองช่าง
๓	โครงการก่อสร้างคันกั้นน้ำ คลองฝไ่ บ้านคำไหล หมู่ที่ ๑	เพื่อให้ประชาชน ได้มีน้ำใช้อย่าง เพียงพอตลอดปี	สันฝายกว้าง ๐.๕๐ เมตร ยาว ๑๐.๐๐ เมตร สูง ๑.๒๐ เมตร (ตามแบบที่ อบต.กำหนด)	๑๐๐,๐๐๐	-	-	-	-	ร้อยละ ๘๐ ของครัวเรือน มีน้ำใช้ในการ อุปโภคบริโภค	ประชาชนมีน้ำ ใช้อย่างเพียงพอ ตลอดปี	กองช่าง
๔	โครงการก่อสร้างคันกั้นน้ำ ห้วยจันทัย (นาแซ่) บ้านคำไหล หมู่ที่ ๑	เพื่อให้ประชาชน ได้มีน้ำใช้อย่าง เพียงพอตลอดปี	สันฝายกว้าง ๐.๕๐ เมตร ยาว ๑๘.๐๐ เมตร สูง ๑.๐๐ เมตร (ตามแบบที่ อบต.กำหนด)	-	-	-	๑๐๐,๐๐๐	-	ร้อยละ ๘๐ ของครัวเรือน มีน้ำใช้ในการ อุปโภคบริโภค	ประชาชนมีน้ำ ใช้อย่างเพียงพอ ตลอดปี	กองช่าง
๕	โครงการก่อสร้างฝายน้ำล้น ร่องเดียวไ่ บ้านคำไหล หมู่ที่ ๑	เพื่อให้ประชาชน ได้มีน้ำใช้อย่าง เพียงพอตลอดปี	สันฝายกว้าง ๐.๕๐ เมตร ยาว ๓๐.๐๐ เมตร สูง ๑.๐๐ เมตร (ตามแบบที่ อบต.กำหนด)	-	๓๐๐,๐๐๐	๓๐๐,๐๐๐	-	-	ร้อยละ ๘๐ ของครัวเรือน มีน้ำใช้ในการ อุปโภคบริโภค	ประชาชนมีน้ำ ใช้อย่างเพียงพอ ตลอดปี	กองช่าง

รายละเอียดโครงการพัฒนา

แผนพัฒนาท้องถิ่น (พ.ศ. ๒๕๖๖ – พ.ศ. ๒๕๗๐)

องค์การบริหารส่วนตำบลคำไหล อำเภอศรีเมืองใหม่ จังหวัดอุบลราชธานี

แบบ ผ.๐๒

ก. ยุทธศาสตร์จังหวัดที่ ๑ การพัฒนาเมืองน่าอยู่ทันสมัย

ข. ยุทธศาสตร์การพัฒนาของ อปท. ในเขตจังหวัดอุบลราชธานี ยุทธศาสตร์ที่ ๑ ด้านการพัฒนาโครงสร้างพื้นฐาน

ยุทธศาสตร์การพัฒนา อปท. ที่ ๑ ยุทธศาสตร์การพัฒนาโครงสร้างพื้นฐาน

๑.๑ แผนงานอุตสาหกรรมและการโยธา : งานก่อสร้างโครงสร้างพื้นฐาน (แนวทางการพัฒนาที่ ๑ ก่อสร้าง ปรับปรุง บำรุงรักษา แหล่งน้ำเพื่อการอุปโภคและเพื่อการเกษตร)

ที่	โครงการ	วัตถุประสงค์	เป้าหมาย (ผลผลิตของโครงการ)	งบประมาณ					ตัวชี้วัด (KPI)	ผลที่คาดว่าจะได้รับ	หน่วยงาน รับผิดชอบหลัก
				๒๕๖๖ (บาท)	๒๕๖๗ (บาท)	๒๕๖๘ (บาท)	๒๕๖๙ (บาท)	๒๕๗๐ (บาท)			
๖	โครงการก่อสร้างคั่นกันน้ำ ลำห้วยหมาก บ้านหนองสองห้อง หมู่ที่ ๖	เพื่อให้ประชาชน ได้มีน้ำใช้อย่าง เพียงพอตลอดปี	สันฝายกว้าง ๑.๐๐ เมตร ยาว ๓๐.๐๐ เมตร สูง ๑.๒๐ เมตร (ตามแบบที่ อบต.กำหนด)	-	-	-	๒๐๐,๐๐๐	-	ร้อยละ ๘๐ ของครัวเรือน มีน้ำใช้ในการ อุปโภคบริโภค	ประชาชนมีน้ำ ใช้อย่างเพียงพอ ตลอดปี	กองช่าง
๗	โครงการขุดลอกหนอง สาธารณะประโยชน์ในเขต หมู่บ้าน บ้านจุกการ หมู่ที่ ๔	เพื่อให้ประชาชน ได้มีน้ำใช้อย่าง เพียงพอตลอดปี	กว้างเฉลี่ย ๒๐.๐๐ เมตร ยาว ๔๐.๐๐ เมตร ลึกเฉลี่ย ๐.๑๐ เมตร (ตามแบบที่ อบต.กำหนด)	-	-	-	๑๔๙,๐๐๐	-	ร้อยละของ แหล่งน้ำที่ได้ รับการพัฒนา	ประชาชนมีน้ำ ใช้อย่างเพียงพอ ตลอดปี	กองช่าง
๘	โครงการขุดลอกหนอง สาธารณะประโยชน์ในเขต หมู่บ้าน บ้านจุกการ หมู่ที่ ๔	เพื่อให้ประชาชน ได้มีน้ำใช้อย่าง เพียงพอตลอดปี	กว้างเฉลี่ย ๒๐.๐๐ เมตร ยาว ๔๐.๐๐ เมตร ลึกเฉลี่ย ๐.๑๐ เมตร (ตามแบบที่ อบต.กำหนด)	๑๔๙,๐๐๐	-	-	๑๔๙,๐๐๐	-	ร้อยละของ แหล่งน้ำที่ได้ รับการพัฒนา	ประชาชนมีน้ำ ใช้อย่างเพียงพอ ตลอดปี	กองช่าง
๙	โครงการก่อสร้างฝายน้ำล้น ร่องแคน บ้านดอนช้าง หมู่ที่ ๑๗	เพื่อให้ประชาชน ได้มีน้ำใช้อย่าง เพียงพอตลอดปี	สันฝายกว้าง ๐.๕๐ เมตร ยาว ๒๕.๐๐ เมตร สูง ๑.๒๐ เมตร (ตามแบบที่ อบต.กำหนด)	-	-	๑๕๐,๐๐๐	-	-	ร้อยละ ๘๐ ของครัวเรือน มีน้ำใช้ในการ อุปโภคบริโภค	ประชาชนมีน้ำ ใช้อย่างเพียงพอ ตลอดปี	กองช่าง
๑๐	โครงการก่อสร้างหอบประปา ประจำหมู่บ้าน บ้านจุกการ หมู่ที่ ๔	เพื่อให้ประชาชนได้ มีน้ำใช้ในการอุปโภค บริโภคบริโภคเพียงพอ ตลอดปี	กว้าง ๓.๖๐ x ๓.๖๐ เมตร สูง ๗.๒๐ เมตร (ตามแบบที่ อบต.กำหนด)	๓๕๐,๐๐๐	-	-	-	-	ร้อยละ ๘๐ ของครัวเรือน มีน้ำในการ อุปโภคบริโภค	ประชาชนมีน้ำ ใช้ในการ อุปโภคบริโภค	กองช่าง

รายละเอียดโครงการพัฒนา

แผนพัฒนาท้องถิ่น (พ.ศ. ๒๕๖๖ – พ.ศ. ๒๕๗๐)

องค์การบริหารส่วนตำบลคำไหล อำเภอศรีเมืองใหม่ จังหวัดอุบลราชธานี

แบบ ผ.๐๒

ก. ยุทธศาสตร์จังหวัดที่ ๑ การพัฒนาเมืองน่าอยู่ทันสมัย

ข. ยุทธศาสตร์การพัฒนาของ อปท. ในเขตจังหวัดอุบลราชธานี ยุทธศาสตร์ที่ ๑ ด้านการพัฒนาโครงสร้างพื้นฐาน

ยุทธศาสตร์การพัฒนา อปท. ที่ ๑ ยุทธศาสตร์การพัฒนาโครงสร้างพื้นฐาน

๑.๑ แผนงานอุตสาหกรรมและการโยธา : งานก่อสร้างโครงสร้างพื้นฐาน (แนวทางการพัฒนาที่ ๑ ก่อสร้าง ปรับปรุง บำรุงรักษา แหล่งน้ำเพื่อการอุปโภคและเพื่อการเกษตร)

ที่	โครงการ	วัตถุประสงค์	เป้าหมาย (ผลผลิตของโครงการ)	งบประมาณ					ตัวชี้วัด (KPI)	ผลที่คาดว่าจะได้รับ	หน่วยงาน รับผิดชอบหลัก
				๒๕๖๖ (บาท)	๒๕๖๗ (บาท)	๒๕๖๘ (บาท)	๒๕๖๙ (บาท)	๒๕๗๐ (บาท)			
๑๑	โครงการก่อสร้างท่อประปา ประจำหมู่บ้าน บ้านคำหัว หมู่ที่ ๑๖	เพื่อให้ประชาชนได้ มีน้ำใช้ในการอุปโภค บริโภคบริโภคเพียง พอตลอดปี	ขนาด ๓.๖๐x๓.๖๐ เมตร สูง ๗.๒๐ เมตร (ตามแบบที่ อบต. กำหนด)	-	-	๓๕๐,๐๐๐	-	-	ร้อยละ ๘๐ ของครัวเรือน มีน้ำใช้ในการ อุปโภคบริโภค	ประชาชนมีน้ำ ใช้ในการ อุปโภคบริโภค	กองช่าง
๑๒	โครงการก่อสร้างประปา ประจำหมู่บ้าน บ้านดอนช้าง หมู่ที่ ๑๗	เพื่อให้ประชาชนได้มี น้ำใช้ในการอุปโภค บริโภคบริโภคเพียง พอตลอดปี	ขนาด ๓.๖๐x๓.๖๐ เมตร สูง ๗.๒๐ เมตร (ตามแบบที่ อบต. กำหนด)	-	-	-	๓๕๐,๐๐๐	๓๕๐,๐๐๐	ร้อยละ ๘๐ ของครัวเรือน มีน้ำใช้ในการ อุปโภคบริโภค	ประชาชนมีน้ำ ใช้ในการ อุปโภคบริโภค	กองช่าง
๑๓	โครงการเปลี่ยนท่อประปา ภายในหมู่บ้าน บ้านหนองนกทา หมู่ที่ ๑๕	เพื่อให้ประชาชนได้มี น้ำใช้ในการอุปโภค บริโภคบริโภคเพียง พอตลอดปี	วางท่อ PVC ศก.๒ นิ้ว ยาว ๒,๐๐๐ เมตร (ตามแบบที่ อบต. กำหนด)	-	-	-	-	๑๒๐,๐๐๐	ร้อยละ ๘๐ ของครัวเรือน มีน้ำใช้ในการ อุปโภคบริโภค	ประชาชนมีน้ำ ใช้ในการ อุปโภคบริโภค	กองช่าง
๑๔	โครงการเปลี่ยนท่อประปา ภายในหมู่บ้าน บ้านคำบอน หมู่ที่ ๑๒	เพื่อให้ประชาชนได้มี น้ำใช้ในการอุปโภค บริโภคบริโภคเพียง พอตลอดปี	เปลี่ยนท่อ PVC ศก.๒ นิ้ว ยาว ๓,๐๐๐ เมตร (ตามแบบที่ อบต. กำหนด)	๑๘๐,๐๐๐	-	-	-	-	ร้อยละ ๘๐ ของครัวเรือน มีน้ำใช้ในการ อุปโภคบริโภค	ประชาชนมีน้ำ ใช้ในการ อุปโภคบริโภค	กองช่าง
๑๕	โครงการขยายเขตประปา ภายในหมู่บ้าน บ้านดอนตุม หมู่ที่ ๑๓	เพื่อให้ประชาชนได้มี น้ำใช้ในการอุปโภค บริโภคบริโภคเพียง พอตลอดปี	วางท่อ PVC ศก.๒ นิ้ว ยาว ๕,๐๐๐ เมตร (ตามแบบที่ อบต. กำหนด)	๓๐๐,๐๐๐	-	-	-	-	ร้อยละ ๘๐ ของครัวเรือน มีน้ำใช้ในการ อุปโภคบริโภค	ประชาชนมีน้ำ ใช้ในการ อุปโภคบริโภค	กองช่าง

รายละเอียดโครงการพัฒนา

แผนพัฒนาท้องถิ่น (พ.ศ. ๒๕๖๖ – พ.ศ. ๒๕๗๐)

องค์การบริหารส่วนตำบลคำไหล อำเภอศรีเมืองใหม่ จังหวัดอุบลราชธานี

แบบ ผ.๐๒

ก. ยุทธศาสตร์จังหวัดที่ ๑ การพัฒนาเมืองน่าอยู่ทันสมัย

ข. ยุทธศาสตร์การพัฒนาของ อปท. ในเขตจังหวัดอุบลราชธานี ยุทธศาสตร์ที่ ๑ ด้านการพัฒนาโครงสร้างพื้นฐาน

ยุทธศาสตร์การพัฒนา อปท. ที่ ๑ ยุทธศาสตร์การพัฒนาโครงสร้างพื้นฐาน

๑.๑ แผนงานอุตสาหกรรมและการโยธา : งานก่อสร้างโครงสร้างพื้นฐาน (แนวทางการพัฒนาที่ ๑ ก่อสร้าง ปรับปรุง บำรุงรักษา แหล่งน้ำเพื่อการอุปโภคและเพื่อการเกษตร)

ที่	โครงการ	วัตถุประสงค์	เป้าหมาย (ผลผลิตของโครงการ)	งบประมาณ					ตัวชี้วัด (KPI)	ผลที่คาดว่าจะได้รับ	หน่วยงาน รับผิดชอบหลัก
				๒๕๖๖ (บาท)	๒๕๖๗ (บาท)	๒๕๖๘ (บาท)	๒๕๖๙ (บาท)	๒๕๗๐ (บาท)			
๑๖	โครงการขยายเขตท่อประปา ภายในหมู่บ้าน บ้านห้วยหมากน้อย หมู่ที่ ๗	เพื่อให้ประชาชนได้ มีน้ำใช้ในการอุปโภค บริโภคบริโภค เพียงพอตลอดปี	วางท่อ PVC ศก.๒ นิ้ว ยาว ๑,๐๐๐ เมตร (ตามแบบที่ อบต.กำหนด)	๖๐,๐๐๐	-	-	-	-	ร้อยละ ๘๐ ของครัวเรือน มีน้ำใช้ในการ อุปโภคบริโภค	ประชาชนมีน้ำ ใช้ในการ อุปโภคบริโภค	กองช่าง
๑๗	โครงการปรับปรุงท่อประปา ประจำหมู่บ้าน บ้านห้วยหมากน้อย หมู่ที่ ๗	เพื่อให้ประชาชนได้ มีน้ำใช้ในการอุปโภค บริโภคบริโภค เพียงพอตลอดปี	(ตามแบบที่ อบต.กำหนด)	๑๐๐,๐๐๐	-	-	-	-	ร้อยละ ๘๐ ของครัวเรือน มีน้ำใช้ในการ อุปโภคบริโภค	ประชาชนมีน้ำ ใช้ในการ อุปโภคบริโภค	กองช่าง
๑๘	โครงการซ่อมแซมท่อประปา ประจำหมู่บ้าน บ้านหนองแสง หมู่ที่ ๑๑	เพื่อให้ประชาชนได้ มีน้ำใช้ในการอุปโภค บริโภคบริโภค เพียงพอตลอดปี	(ตามแบบที่ อบต.กำหนด)	-	-	๑๐๐,๐๐๐	-	-	ร้อยละ ๘๐ ของครัวเรือน มีน้ำใช้ในการ อุปโภคบริโภค	ประชาชนมีน้ำ ใช้ในการ อุปโภคบริโภค	กองช่าง
๑๙	โครงการขุดเจาะบ่อประปา บ้านหนองแสง หมู่ที่ ๑๑	เพื่อให้ประชาชนได้ มีน้ำใช้ในการอุปโภค บริโภคบริโภค เพียงพอตลอดปี	เจาะบ่อบาดาล ขนาด ๕ นิ้ว ลึกไม่น้อย กว่า ๔๒.๕๐ เมตร (ตามแบบที่ อบต.กำหนด)	-	-	๖๕,๐๐๐	-	-	ร้อยละ ๘๐ ของครัวเรือน มีน้ำใช้ในการ อุปโภคบริโภค	ประชาชนมีน้ำ ใช้ในการ อุปโภคบริโภค	กองช่าง
๒๐	โครงการขยายเขตท่อประปา ภายในหมู่บ้าน บ้านห้วยหมากน้อย หมู่ที่ ๒	เพื่อให้ประชาชนได้ มีน้ำใช้ในการอุปโภค บริโภคบริโภค เพียงพอตลอดปี	วางท่อ PVC ศก.๓ นิ้ว ยาว ๗๐๐ เมตร (ตามแบบที่ อบต.กำหนด)	-	๗๐,๐๐๐	-	-	-	ร้อยละ ๘๐ ของครัวเรือน มีน้ำใช้ในการ อุปโภคบริโภค	ประชาชนมีน้ำ ใช้ในการ อุปโภคบริโภค	กองช่าง

รายละเอียดโครงการพัฒนา

แผนพัฒนาท้องถิ่น (พ.ศ. ๒๕๖๖ - พ.ศ. ๒๕๗๐)

องค์การบริหารส่วนตำบลคำไหล อำเภอศรีเมืองใหม่ จังหวัดอุบลราชธานี

แบบ ผ.๐๒

ก. ยุทธศาสตร์จังหวัดที่ ๑ การพัฒนาเมืองน่าอยู่ทันสมัย

ข. ยุทธศาสตร์การพัฒนาของ อปท. ในเขตจังหวัดอุบลราชธานี ยุทธศาสตร์ที่ ๑ ด้านการพัฒนาโครงสร้างพื้นฐาน

ยุทธศาสตร์การพัฒนา อปท. ที่ ๑ ยุทธศาสตร์การพัฒนาโครงสร้างพื้นฐาน

๑.๑ แผนงานอุตสาหกรรมและโยธา : งานก่อสร้างโครงสร้างพื้นฐาน (แนวทางการพัฒนาที่ ๑ ก่อสร้าง ปรับปรุง บำรุงรักษา แหล่งน้ำเพื่อการอุปโภคและเพื่อการเกษตร)

ที่	โครงการ	วัตถุประสงค์	เป้าหมาย (ผลผลิตของโครงการ)	งบประมาณ					ตัวชี้วัด (KPI)	ผลที่คาดว่าจะได้รับ	หน่วยงาน รับผิดชอบหลัก
				๒๕๖๖ (บาท)	๒๕๖๗ (บาท)	๒๕๖๘ (บาท)	๒๕๖๙ (บาท)	๒๕๗๐ (บาท)			
๒๑	โครงการขยายเขตท่อประปาจากบ้านนางลอน บุญบรรจบ ถึงทางเข้าวัดดอนสุวรรณ บ้านดอนน้ำคำ หมู่ที่ ๕	เพื่อให้ประชาชนได้มีน้ำใช้ในการอุปโภคบริโภคบริโภคเพียงพอตลอดปี	วางท่อ PVC ศก.๒ นิ้ว ยาว ๓๐๐ เมตร (ตามแบบที่ อบต.กำหนด)	๑๘,๐๐๐	๑๘,๐๐๐	-	-	-	ร้อยละ ๘๐ ของครัวเรือนมีน้ำใช้ในการอุปโภคบริโภค	ประชาชนมีน้ำใช้ในการอุปโภคบริโภค	กองช่าง
๒๒	โครงการขยายคลองส่งน้ำดอนตาพัน บ้านจุกการ หมู่ที่ ๔	เพื่อให้ประชาชนได้มีน้ำใช้อย่างเพียงพอตลอดปี	ระบบท่อส่งน้ำ ยาว ๑,๕๐๐ เมตร (ตามแบบที่ อบต.กำหนด)	๕๐๐,๐๐๐	-	-	-	-	ร้อยละ ๘๐ ของครัวเรือนมีน้ำใช้ในการอุปโภคบริโภค	ประชาชนมีน้ำใช้อย่างเพียงพอตลอดปี	กองช่าง
๒๓	โครงการต่อเติมท่อประปาประจำหมู่บ้าน บ้านคำหว่า หมู่ที่ ๑๖	เพื่อให้ประชาชนได้มีน้ำใช้ในการอุปโภคบริโภคบริโภคเพียงพอตลอดปี	ขนาด ๓.๖๐x๓.๖๐ เมตร ต่อสูง ๓.๖๐ เมตร (ตามแบบที่ อบต.กำหนด)	-	๑๐๐,๐๐๐	-	-	-	ร้อยละ ๘๐ ของครัวเรือนมีน้ำใช้ในการอุปโภคบริโภค	ประชาชนมีน้ำใช้ในการอุปโภคบริโภค	กองช่าง
๒๔	โครงการขยายเขตท่อประปาภายในหมู่บ้าน บ้านคำไหล หมู่ที่ ๑	เพื่อให้ประชาชนได้มีน้ำใช้ในการอุปโภคบริโภคบริโภคเพียงพอตลอดปี	วางท่อ ศก.๒ นิ้ว ยาว ๔,๐๐๐ เมตร (ตามแบบที่ อบต.กำหนด)	-	-	๑๐๐,๐๐๐	-	-	ร้อยละ ๘๐ ของครัวเรือนมีน้ำใช้ในการอุปโภคบริโภค	ประชาชนมีน้ำใช้ในการอุปโภคบริโภค	กองช่าง
๒๕	โครงการขุดเจาะบ่อบาดาล หมู่ที่ ๑ - ๑๘	เพื่อให้ประชาชนมีน้ำบาดาลไว้ใช้ในการอุปโภคบริโภคและเพื่อการเกษตร	เจาะบ่อบาดาล ขนาด ๕ นิ้ว ลึกไม่น้อยกว่า ๔๒.๕๐ เมตร (ตามแบบที่ อบต.กำหนด)	๖๕๐,๐๐๐	๖๕๐,๐๐๐	๖๕๐,๐๐๐	๖๕๐,๐๐๐	๖๕๐,๐๐๐	ร้อยละ ๘๐ ของประชาชนที่ได้รับความพึงพอใจ	ประชาชนมีน้ำบาดาลไว้ใช้ในการอุปโภคบริโภคและการเกษตร	กองช่าง

รายละเอียดโครงการพัฒนา

แผนพัฒนาท้องถิ่น (พ.ศ. ๒๕๖๖ - พ.ศ. ๒๕๗๐)

องค์การบริหารส่วนตำบลคำไหล อำเภอศรีเมืองใหม่ จังหวัดอุบลราชธานี

แบบ ผ.๐๒

ก. ยุทธศาสตร์จังหวัดที่ ๑ การพัฒนาเมืองน่าอยู่ทันสมัย

ข. ยุทธศาสตร์การพัฒนาของ อปท. ในเขตจังหวัดอุบลราชธานี ยุทธศาสตร์ที่ ๑ ด้านการพัฒนาโครงสร้างพื้นฐาน

ยุทธศาสตร์การพัฒนา อปท. ที่ ๑ ยุทธศาสตร์การพัฒนาโครงสร้างพื้นฐาน

๑.๑ แผนงานอุตสาหกรรมและการโยธา : งานก่อสร้างโครงสร้างพื้นฐาน (แนวทางการพัฒนาที่ ๒ ก่อสร้าง ปรับปรุง บำรุงรักษาถนน สะพาน ระบบระบายน้ำ)

ที่	โครงการ	วัตถุประสงค์	เป้าหมาย (ผลผลิตของโครงการ)	งบประมาณ					ตัวชี้วัด (KPI)	ผลที่คาดว่าจะได้รับ	หน่วยงาน รับผิดชอบหลัก
				๒๕๖๖ (บาท)	๒๕๖๗ (บาท)	๒๕๖๘ (บาท)	๒๕๖๙ (บาท)	๒๕๗๐ (บาท)			
๒๖	โครงการก่อสร้างถนนคอนกรีตเสริมเหล็ก จากบ้านนายคำมี ดวงแก้ว ถึงบ้านนางบังอร สุโคตร บ้านคำไหล หมู่ที่ ๑	เพื่อให้ประชาชนมีถนนสำหรับใช้ในการคมนาคมได้อย่างสะดวกและรวดเร็ว	กว้าง ๓.๐๐ เมตร ยาว ๗๐.๐๐ เมตร หนา ๐.๑๕ เมตร (ตามแบบที่ อบต.กำหนด)	๑๒๖,๐๐๐	-	-	-	-	ร้อยละ ๘๐ ของประชาชนที่ใช้ถนน	ประชาชนได้รับความสะดวกในการสัญจรไปมาได้สะดวก	กองช่าง
๒๗	โครงการปรับปรุงถนนลูกรัง (ลงหินคลุก) จากนายสาวาท ถึงนายทองปน บ้านคำไหล หมู่ที่ ๑	เพื่อให้ประชาชนมีถนนสำหรับใช้ในการคมนาคมได้อย่างสะดวกและรวดเร็ว	กว้าง ๔.๐๐ เมตร ยาว ๑,๒๐๐ เมตร หนา ๐.๐๕ เมตร (ตามแบบที่ อบต.กำหนด)	๒๓๗,๐๐๐	-	-	-	-	ร้อยละ ๘๐ ของประชาชนที่ใช้ถนน	ประชาชนได้รับความสะดวกในการสัญจรไปมาได้สะดวก	กองช่าง
๒๘	โครงการวางท่อระบายน้ำพร้อมบ่อพัก จากบ้านนายอุทิศ โพธิ์ศรี ถึงบ้านนายวิฑูรย์ โพธิ์ชัย บ้านคำไหล หมู่ที่ ๑	เพื่อป้องกันน้ำท่วมขังและทำให้ระบบระบายน้ำที่ดีขึ้น	วางท่อ ศก.๐.๓๐x๑.๐๐ เมตร พร้อมบ่อพัก ขนาด๐.๖๐ x ๐.๖๐ เมตร จำนวน ๕๐ บ่อ รวมความยาว ๕๐๐ เมตร (ตามแบบที่ อบต.กำหนด)	๓๒๗,๕๐๐	-	๓๒๗,๕๐๐	-	-	ร้อยละ ๘๐ ของพื้นที่ที่มีการระบายน้ำที่ดีขึ้น	สามารถป้องกันน้ำท่วมขังได้	
๒๙	โครงการวางท่อระบายน้ำพร้อมบ่อพัก จากบ้านนายประเสริฐ ถึงนายสมปอง โพธิ์ชัย บ้านคำไหล หมู่ที่ ๑	เพื่อป้องกันน้ำท่วมขังและทำให้ระบบระบายน้ำที่ดีขึ้น	วางท่อ ศก.๐.๓๐x๑.๐๐ เมตร พร้อมบ่อพัก ขนาด ๐.๖๐x ๐.๖๐ เมตร จำนวน ๑๐บ่อ รวมความยาว ๑๐๐ เมตร (ตามแบบที่ อบต.กำหนด)	๖๕,๐๐๐	-	-	-	-	ร้อยละ ๘๐ ของพื้นที่ที่มีการระบายน้ำที่ดีขึ้น	สามารถป้องกันน้ำท่วมขังได้	

รายละเอียดโครงการพัฒนา

แผนพัฒนาท้องถิ่น (พ.ศ. ๒๕๖๖ - พ.ศ. ๒๕๗๐)

องค์การบริหารส่วนตำบลคำไหล อำเภอศรีเมืองใหม่ จังหวัดอุบลราชธานี

แบบ ผ.๐๒

ก. ยุทธศาสตร์จังหวัดที่ ๑ การพัฒนาเมืองน่าอยู่ทันสมัย

ข. ยุทธศาสตร์การพัฒนาของ อปท. ในเขตจังหวัดอุบลราชธานี ยุทธศาสตร์ที่ ๑ ด้านการพัฒนาโครงสร้างพื้นฐาน

ยุทธศาสตร์การพัฒนา อปท. ที่ ๑ ยุทธศาสตร์การพัฒนาโครงสร้างพื้นฐาน

๑.๑ แผนงานอุตสาหกรรมและการโยธา : งานก่อสร้างโครงสร้างพื้นฐาน (แนวทางการพัฒนาที่ ๒ ก่อสร้าง ปรับปรุง บำรุงรักษาถนน สะพาน ระบบระบายน้ำ)

ที่	โครงการ	วัตถุประสงค์	เป้าหมาย (ผลผลิตของโครงการ)	งบประมาณ					ตัวชี้วัด (KPI)	ผลที่คาดว่าจะได้รับ	หน่วยงาน รับผิดชอบหลัก
				๒๕๖๖ (บาท)	๒๕๖๗ (บาท)	๒๕๖๘ (บาท)	๒๕๖๙ (บาท)	๒๕๗๐ (บาท)			
๓๐	โครงการซ่อมสร้างถนนคอนกรีตเสริมเหล็ก จากลานเอนกประสงค์ถึงห้วยตุงลุง บ้านดอนกลาง หมู่ที่ ๒	เพื่อให้ประชาชนมีถนนสำหรับใช้ในการคมนาคมได้อย่างสะดวกและรวดเร็ว	กว้าง ๓.๐๐ เมตร ยาว ๑๕๐.๐๐ เมตร หนา ๐.๑๐ เมตร (ตามแบบที่ อบต.กำหนด)	๒๗๐,๐๐๐	๒๗๐,๐๐๐	-	-	-	ร้อยละ ๘๐ ของประชาชนที่ใช้ถนน	ประชาชนได้รับความสะดวกในการสัญจรไปมาได้สะดวก	กองช่าง
๓๑	โครงการปรับปรุงถนนลูกรัง (ลงหินคลุก) สายที่พิภสงฆ์น้ำอ้อม บ้านดอนกลาง หมู่ที่ ๒	เพื่อให้ประชาชนมีถนนสำหรับใช้ในการคมนาคมได้อย่างสะดวกและรวดเร็ว	กว้างเฉลี่ย ๒.๕๐ เมตร ยาว ๘๐๐ เมตร หนาเฉลี่ย ๐.๐๕ เมตร (ตามแบบที่ อบต.กำหนด)	๙๗,๐๐๐	๙๗,๐๐๐	-	-	-	ร้อยละ ๘๐ ของประชาชนที่ใช้ถนน	ประชาชนได้รับความสะดวกในการสัญจรไปมาได้สะดวก	กองช่าง
๓๒	โครงการก่อสร้างถนนดินบุกเบิก จากบ้านนายดำรง บุญยัง ถึงบ้านนางสมเพชร ศรีบุระ บ้านหนองหิน หมู่ที่ ๓	เพื่อให้ประชาชนมีถนนสำหรับใช้ในการคมนาคมได้อย่างสะดวกและรวดเร็ว	กว้างเฉลี่ย ๔.๐๐ เมตร ยาว ๑๔๐ เมตร หนาเฉลี่ย ๑.๐๐ เมตร (ตามแบบที่ อบต.กำหนด)	๓๕,๐๐๐	-	-	-	-	ร้อยละ ๘๐ ของประชาชนที่ใช้ถนน	ประชาชนได้รับความสะดวกในการสัญจรไปมาได้สะดวก	กองช่าง
๓๓	โครงการก่อสร้างท่อลอดเหลี่ยมร่องวังเดือนห้า บ้านหนองหิน หมู่ที่ ๓	เพื่อมีการระบายน้ำที่ดี	แบบ ๒ ช่อง ขนาด ๒.๑๐ x ๒.๑๐ เมตร ผิวจราจรกว้าง ๔.๐๐ เมตร (ตามแบบที่ อบต.กำหนด)	๓๐๐,๐๐๐	-	-	-	-	ร้อยละ ๘๐ ของพื้นที่ที่มีการระบายน้ำที่ดีขึ้น	สามารถป้องกันน้ำท่วมขังได้	กองช่าง
๓๔	โครงการก่อสร้างท่อลอดเหลี่ยมร่องวังเดือนห้า บ้านหนองหิน หมู่ที่ ๓	เพื่อมีการระบายน้ำที่ดี	แบบ ๒ ช่อง ขนาด ๒.๑๐ x ๒.๑๐ เมตร ผิวจราจรกว้าง ๔.๐๐ เมตร (ตามแบบที่ อบต.กำหนด)	๓๐๐,๐๐๐	-	-	-	-	ร้อยละ ๘๐ ของพื้นที่ที่มีการระบายน้ำที่ดีขึ้น	สามารถป้องกันน้ำท่วมขังได้	กองช่าง

รายละเอียดโครงการพัฒนา

แผนพัฒนาท้องถิ่น (พ.ศ. ๒๕๖๖ – พ.ศ. ๒๕๗๐)

องค์การบริหารส่วนตำบลคำไหล อำเภอศรีเมืองใหม่ จังหวัดอุบลราชธานี

แบบ ผ.๐๒

ก. ยุทธศาสตร์จังหวัดที่ ๑ การพัฒนาเมืองน่าอยู่ทันสมัย

ข. ยุทธศาสตร์การพัฒนาของ อปท. ในเขตจังหวัดอุบลราชธานี ยุทธศาสตร์ที่ ๑ ด้านการพัฒนาโครงสร้างพื้นฐาน

ยุทธศาสตร์การพัฒนา อปท. ที่ ๑ ยุทธศาสตร์การพัฒนาโครงสร้างพื้นฐาน

๑.๑ แผนงานอุตสาหกรรมและการโยธา : งานก่อสร้างโครงสร้างพื้นฐาน (แนวทางการพัฒนาที่ ๒ ก่อสร้าง ปรับปรุง บำรุงรักษาถนน สะพาน ระบบระบายน้ำ)

ที่	โครงการ	วัตถุประสงค์	เป้าหมาย (ผลผลิตของโครงการ)	งบประมาณ					ตัวชี้วัด (KPI)	ผลที่คาดว่าจะได้รับ	หน่วยงาน รับผิดชอบหลัก
				๒๕๖๖ (บาท)	๒๕๖๗ (บาท)	๒๕๖๘ (บาท)	๒๕๖๙ (บาท)	๒๕๗๐ (บาท)			
๓๕	โครงการซ่อมสร้างถนนคอนกรีตเสริมเหล็ก จากบ้านนางแสน ปัดภัย บ้านนายดำรง บุญยัง บ้านหนองหิน หมู่ที่ ๓	เพื่อให้ประชาชนมีถนนสำหรับใช้ในการคมนาคมได้อย่างสะดวกและรวดเร็ว	กว้าง ๔.๐๐ เมตร ยาว ๑๖๐ เมตร หนา ๐.๑๐ เมตร (ตามแบบที่ อบต.กำหนด)	๒๘๘,๐๐๐	-	-	-	-	ร้อยละ ๘๐ ของประชาชนที่ใช้ถนน	ประชาชนได้รับความสะดวกในการสัญจรไปมาได้สะดวก	กองช่าง
๓๖	โครงการก่อสร้างถนนดินบุกเบิกเพื่อการเกษตร จากบ้านนางสีบุ คุณมี ถึงนายนายพยนต์ พันธุ์เสนา บ้านหนองหิน หมู่ที่ ๓	เพื่อให้ประชาชนมีถนนสำหรับใช้ในการคมนาคมได้อย่างสะดวกและรวดเร็ว	กว้างเฉลี่ย ๔.๐๐ เมตร ยาว ๓๐๐ เมตร หนาเฉลี่ย ๑.๐๐ เมตร (ตามแบบที่ อบต.กำหนด)	๗๓,๐๐๐	-	-	-	-	ร้อยละ ๘๐ ของประชาชนที่ใช้ถนน	ประชาชนได้รับความสะดวกในการสัญจรไปมาได้สะดวก	กองช่าง
๓๗	โครงการก่อสร้างถนนลูกรังจากหอประปา ถึงนายนายพยนต์ พันธุ์เสนา บ้านหนองหิน หมู่ที่ ๓	เพื่อให้ประชาชนมีถนนสำหรับใช้ในการคมนาคมได้อย่างสะดวกและรวดเร็ว	กว้างเฉลี่ย ๒.๐๐ เมตร ยาว ๔๐๐ เมตร หนาเฉลี่ย ๐.๒๐ เมตร (ตามแบบที่ อบต.กำหนด)	๒๕,๐๐๐	-	-	-	-	ร้อยละ ๘๐ ของประชาชนที่ใช้ถนน	ประชาชนได้รับความสะดวกในการสัญจรไปมาได้สะดวก	กองช่าง
๓๘	โครงการปรับปรุงถนนลูกรัง (ลงหินคลุก) จากบ้านจุกการ ถึงบ้านนาจาน ตำบลระเว บ้านจุกการ หมู่ที่ ๔	เพื่อให้ประชาชนมีถนนสำหรับใช้ในการคมนาคมได้อย่างสะดวกและรวดเร็ว	กว้างเฉลี่ย ๔.๐๐ เมตร ยาว ๒,๕๐๐ เมตร หนาเฉลี่ย ๐.๐๕ เมตร (ตามแบบที่ อบต.กำหนด)	๔๙๒,๐๐๐	-	-	-	-	ร้อยละ ๘๐ ของประชาชนที่ใช้ถนน	ประชาชนได้รับความสะดวกในการสัญจรไปมาได้สะดวก	กองช่าง

รายละเอียดโครงการพัฒนา

แผนพัฒนาท้องถิ่น (พ.ศ. ๒๕๖๖ - พ.ศ. ๒๕๗๐)

องค์การบริหารส่วนตำบลคำไหล อำเภอศรีเมืองใหม่ จังหวัดอุบลราชธานี

แบบ ผ.๐๒

ก. ยุทธศาสตร์จังหวัดที่ ๑ การพัฒนาเมืองน่าอยู่ทันสมัย

ข. ยุทธศาสตร์การพัฒนาของ อปท. ในเขตจังหวัดอุบลราชธานี ยุทธศาสตร์ที่ ๑ ด้านการพัฒนาโครงสร้างพื้นฐาน

ยุทธศาสตร์การพัฒนา อปท. ที่ ๑ ยุทธศาสตร์การพัฒนาโครงสร้างพื้นฐาน

๑.๑ แผนงานอุตสาหกรรมและการโยธา : งานก่อสร้างโครงสร้างพื้นฐาน (แนวทางการพัฒนาที่ ๒ ก่อสร้าง ปรับปรุง บำรุงรักษาถนน สะพาน ระบบระบายน้ำ)

ที่	โครงการ	วัตถุประสงค์	เป้าหมาย (ผลผลิตของโครงการ)	งบประมาณ					ตัวชี้วัด (KPI)	ผลที่คาดว่าจะได้รับ	หน่วยงาน รับผิดชอบหลัก
				๒๕๖๖ (บาท)	๒๕๖๗ (บาท)	๒๕๖๘ (บาท)	๒๕๖๙ (บาท)	๒๕๗๐ (บาท)			
๓๙	โครงการวางท่อระบายน้ำพร้อมบ่อพัก จากบ้านนาวิจิตร นาจาน ถึงแก่งจุกการ บ้านจุกการ หมู่ที่ ๔	เพื่อป้องกันน้ำท่วมขังและทำให้ระบบระบายน้ำที่ดีขึ้น	วางท่อ ศก.๐.๓๐x๑.๐๐ เมตร พร้อมบ่อพัก ขนาด ๐.๖๐ x ๐.๖๐ เมตร จำนวน ๒๐ บ่อ รวมความยาว ๒๐๐ เมตร (ตามแบบที่ อบต.กำหนด)	๑๓๐,๐๐๐	-	-	-	-	ร้อยละ ๘๐ ของพื้นที่มีการระบายน้ำที่ดีขึ้น	สามารถป้องกันน้ำท่วมขังได้	กองช่าง
๔๐	โครงการวางท่อระบายน้ำพร้อมบ่อพัก จากบ้านนางรัศมี พันธิวิชัย ถึงโรงเรียนนายเคน สมหวัง บ้านดอนน้ำคำ หมู่ที่ ๕	เพื่อป้องกันน้ำท่วมขังและทำให้ระบบระบายน้ำที่ดีขึ้น	วางท่อ ศก.๐.๓๐x๑.๐๐ เมตร พร้อมบ่อพัก ขนาด ๐.๖๐x ๐.๖๐ เมตร จำนวน ๔๐ บ่อ รวมความยาว ๔๐๐ เมตร (ตามแบบที่ อบต.กำหนด)	๒๖๒,๕๐๐	๒๖๒,๕๐๐	-	-	-	ร้อยละ ๘๐ ของพื้นที่มีการระบายน้ำที่ดีขึ้น	สามารถป้องกันน้ำท่วมขังได้	กองช่าง
๔๑	โครงการปรับปรุงซ่อมแซมถนนลาดยาง จากตลาดนัด บ้านดอนน้ำคำ ถึงตำบลวาริน บ้านดอนน้ำคำ หมู่ที่ ๕	เพื่อให้ประชาชนมีถนนสำหรับใช้ในการคมนาคมได้อย่างสะดวกและรวดเร็ว	ยาว ๑,๒๐๐ เมตร (ตามแบบที่ อบต.กำหนด)	๑๐๐,๐๐๐	๑๐๐,๐๐๐	-	-	-	ร้อยละ ๘๐ ของประชาชนที่ใช้ถนน	ประชาชนได้รับความสะดวกในการสัญจรไปมาได้สะดวก	กองช่าง
๔๒	โครงการก่อสร้างถนนลูกรัง จากนางายคุณ สว่างแก้ว ถึงนางางรัตน บุดดารวม บ้านดอนน้ำคำ หมู่ที่ ๕	เพื่อให้ประชาชนมีถนนสำหรับใช้ในการคมนาคมได้อย่างสะดวกและรวดเร็ว	กว้างเฉลี่ย ๓.๐๐ เมตร ยาว ๔๐๐ เมตร หนาเฉลี่ย ๐.๒๐ เมตร (ตามแบบที่ อบต.กำหนด)	๓๕,๐๐๐	๓๕,๐๐๐	-	-	-	ร้อยละ ๘๐ ของประชาชนที่ใช้ถนน	ประชาชนได้รับความสะดวกในการสัญจรไปมาได้สะดวก	กองช่าง

รายละเอียดโครงการพัฒนา
แผนพัฒนาท้องถิ่น (พ.ศ. ๒๕๖๖ – พ.ศ. ๒๕๗๐)
องค์การบริหารส่วนตำบลคำไหล อำเภอศรีเมืองใหม่ จังหวัดอุบลราชธานี

แบบ ผ.๐๒

ก. ยุทธศาสตร์จังหวัดที่ ๑ การพัฒนาเมืองน่าอยู่ทันสมัย

ข. ยุทธศาสตร์การพัฒนาของ อปท. ในเขตจังหวัดอุบลราชธานี ยุทธศาสตร์ที่ ๑ ด้านการพัฒนาโครงสร้างพื้นฐาน

ยุทธศาสตร์การพัฒนา อปท. ที่ ๑ ยุทธศาสตร์การพัฒนาโครงสร้างพื้นฐาน

๑.๑ แผนงานอุตสาหกรรมและการโยธา : งานก่อสร้างโครงสร้างพื้นฐาน (แนวทางการพัฒนาที่ ๒ ก่อสร้าง ปรับปรุง บำรุงรักษาถนน สะพาน ระบบระบายน้ำ)

ที่	โครงการ	วัตถุประสงค์	เป้าหมาย (ผลผลิตของโครงการ)	งบประมาณ					ตัวชี้วัด (KPI)	ผลที่คาดว่าจะได้รับ	หน่วยงาน รับผิดชอบหลัก
				๒๕๖๖ (บาท)	๒๕๖๗ (บาท)	๒๕๖๘ (บาท)	๒๕๖๙ (บาท)	๒๕๗๐ (บาท)			
๔๓	โครงการบุกเบิกถนนดินพร้อม ลงหินคลุก จากนายนายบัวผัว แสนทวิสุข ถึงบ้านวังอ่าง ตำบลห้วยยาง บ้านหนองสองห้อง หมู่ที่ ๖	เพื่อให้ประชาชนมี ถนนสำหรับใช้ในการ คมนาคมได้อย่าง สะดวกและรวดเร็ว	- ยกร่องพูนดิน กว้างเฉลี่ย ๔.๐๐ เมตร ยาว ๑,๙๐๐ เมตร หนาเฉลี่ย ๐.๕๐ เมตร - ลงหินคลุก กว้างเฉลี่ย ๓.๐๐ เมตร ยาว ๑,๙๐๐ เมตร หนาเฉลี่ย ๐.๐๕ เมตร (ตามแบบที่ อบต.กำหนด)	๕๑๔,๐๐๐	๕๑๔,๐๐๐	-	-	-	ร้อยละ ๘๐ ของ ประชาชน ที่ใช้ถนน	ประชาชนได้รับ ความสะดวกใน การสัญจร ไปมาได้สะดวก	กองช่าง
๔๔	โครงการก่อสร้างถนนคอนกรีตเสริม เหล็กข้างวัดสว่างอารมณ์ บ้านหนองสองห้อง หมู่ที่ ๖	เพื่อให้ประชาชนมี ถนนสำหรับใช้ในการ คมนาคมได้อย่าง สะดวกและรวดเร็ว	กว้าง ๔.๐๐ เมตร ยาว ๑๐๐ เมตร หนา ๐.๑๕ เมตร (ตามแบบที่ อบต.กำหนด)	๒๔๐,๐๐๐	-	-	-	-	ร้อยละ ๘๐ ของ ประชาชน ที่ใช้ถนน	ประชาชนได้รับ ความสะดวกใน การสัญจร ไปมาได้สะดวก	กองช่าง
๔๕	โครงการปรับปรุงถนนลูกรัง(ลงหินคลุก) จากนายนายคำมอญ มีชยามาศ ถึงนายนายบัวผัว แสนทวิสุข บ้านหนองสองห้อง หมู่ที่ ๖	เพื่อให้ประชาชนมี ถนนสำหรับใช้ในการ คมนาคมได้อย่าง สะดวกและรวดเร็ว	กว้างเฉลี่ย ๓.๐๐ เมตร ยาว ๑,๐๐๐ เมตร หนาเฉลี่ย ๐.๐๕ เมตร (ตามแบบที่ อบต.กำหนด)	๑๔๙,๐๐๐	-	-	๑๔๙,๐๐๐	-	ร้อยละ ๘๐ ของ ประชาชน ที่ใช้ถนน	ประชาชนได้รับ ความสะดวกใน การสัญจร ไปมาได้สะดวก	กองช่าง
๔๖	โครงการซ่อมสร้างถนนคอนกรีตเสริม เหล็ก จากวัดบ้านห้วยหมาก ถึงบ้านนายยอดทอง บ้านห้วยหมากน้อย หมู่ที่ ๗	เพื่อให้ประชาชนมี ถนนสำหรับใช้ในการ คมนาคมได้อย่าง สะดวกและรวดเร็ว	กว้าง ๔.๐๐ เมตร ยาว ๒๕๐.๐๐ เมตร หนา ๐.๑๐ เมตร (ตามแบบที่ อบต.กำหนด)	๔๕๐,๐๐๐	-	-	-	-	ร้อยละ ๘๐ ของ ประชาชน ที่ใช้ถนน	ประชาชนได้รับ ความสะดวกใน การสัญจร ไปมาได้สะดวก	กองช่าง

รายละเอียดโครงการพัฒนา

แผนพัฒนาท้องถิ่น (พ.ศ. ๒๕๖๖ – พ.ศ. ๒๕๗๐)

องค์การบริหารส่วนตำบลคำไหล อำเภอศรีเมืองใหม่ จังหวัดอุบลราชธานี

แบบ ผ.๐๒

ก. ยุทธศาสตร์จังหวัดที่ ๑ การพัฒนาเมืองน่าอยู่ทันสมัย

ข. ยุทธศาสตร์การพัฒนาของ อปท. ในเขตจังหวัดอุบลราชธานี ยุทธศาสตร์ที่ ๑ ด้านการพัฒนาโครงสร้างพื้นฐาน

ยุทธศาสตร์การพัฒนา อปท. ที่ ๑ ยุทธศาสตร์การพัฒนาโครงสร้างพื้นฐาน

๑.๑ แผนงานอุตสาหกรรมและการโยธา : งานก่อสร้างโครงสร้างพื้นฐาน (แนวทางการพัฒนาที่ ๒ ก่อสร้าง ปรับปรุง บำรุงรักษาถนน สะพาน ระบบระบายน้ำ)

ที่	โครงการ	วัตถุประสงค์	เป้าหมาย (ผลผลิตของโครงการ)	งบประมาณ					ตัวชี้วัด (KPI)	ผลที่คาดว่าจะได้รับ	หน่วยงาน รับผิดชอบหลัก
				๒๕๖๖ (บาท)	๒๕๖๗ (บาท)	๒๕๖๘ (บาท)	๒๕๖๙ (บาท)	๒๕๗๐ (บาท)			
๔๗	โครงการปรับปรุงถนนลูกรัง(ลงหินคลุก) จากบ้านห้วยหมากน้อย ถึงสถานีสูบน้ำ บ้านห้วยหมากน้อย หมู่ที่ ๗	เพื่อให้ประชาชนมี ถนนสำหรับใช้ในการคมนาคมได้อย่าง สะดวกและรวดเร็ว	กว้างเฉลี่ย ๔.๐๐ เมตร ยาว ๒,๐๐๐ เมตร หนาเฉลี่ย ๐.๐๕ เมตร (ตามแบบที่ อบต.กำหนด)	๓๙๔,๐๐๐	-	-	-	-	ร้อยละ ๘๐ ของประชาชนที่ใช้ถนน	ประชาชนได้รับความสะดวกในการสัญจรไปมาได้สะดวก	กองช่าง
๔๘	โครงการวางท่อระบายน้ำพร้อมบ่อพัก ภายในหมู่บ้าน บ้านห้วยหมากน้อย หมู่ที่ ๗	เพื่อป้องกันน้ำท่วมขังและทำให้ระบบ ระบายน้ำที่ดีขึ้น	วางท่อ ศก.๐.๓๐x๑.๐๐ เมตร พร้อมบ่อพัก ขนาด ๐.๖๐x ๐.๖๐ เมตร จำนวน ๒๐ บ่อ รวมความยาว ๒๐๐ เมตร (ตามแบบที่ อบต.กำหนด)	๑๓๐,๐๐๐	-	-	-	-	ร้อยละ ๘๐ ของพื้นที่มีการ ระบายน้ำที่ดีขึ้น	สามารถป้องกัน น้ำท่วมขังได้	กองช่าง
๔๙	โครงการปรับปรุงถนนลูกรัง(ลงหินคลุก) จากเส้นรอบป่าช้า ถึงถนนไปบ้านข้าวแคน บ้านห้วยหมากใหญ่ หมู่ที่ ๘	เพื่อให้ประชาชนมี ถนนสำหรับใช้ในการคมนาคมได้อย่าง สะดวกและรวดเร็ว	กว้างเฉลี่ย ๓.๐๐ เมตร ยาว ๑,๒๐๐ เมตร หนาเฉลี่ย ๐.๐๕ เมตร (ตามแบบที่ อบต.กำหนด)	๑๗๘,๐๐๐	-	-	-	-	ร้อยละ ๘๐ ของประชาชนที่ใช้ถนน	ประชาชนได้รับความสะดวกในการสัญจรไปมาได้สะดวก	
๕๐	โครงการปรับปรุงถนนลูกรัง(ลงหินคลุก) จากนางางพัฒนา นาคค้ำ ถึงนางางตัน จิตนอก บ้านห้วยหมากใหญ่ หมู่ที่ ๘	เพื่อให้ประชาชนมี ถนนสำหรับใช้ในการคมนาคมได้อย่าง สะดวกและรวดเร็ว	กว้างเฉลี่ย ๔.๐๐ เมตร ยาว ๔,๐๐๐ เมตร หนาเฉลี่ย ๐.๐๕ เมตร (ตามแบบที่ อบต.กำหนด)	๗๘๖,๐๐๐	-	-	-	-	ร้อยละ ๘๐ ของประชาชนที่ใช้ถนน	ประชาชนได้รับความสะดวกในการสัญจรไปมาได้สะดวก	กองช่าง

รายละเอียดโครงการพัฒนา

แผนพัฒนาท้องถิ่น (พ.ศ. ๒๕๖๖ – พ.ศ. ๒๕๗๐)

องค์การบริหารส่วนตำบลคำไหล อำเภอศรีเมืองใหม่ จังหวัดอุบลราชธานี

แบบ ผ.๐๒

ก. ยุทธศาสตร์จังหวัดที่ ๑ การพัฒนาเมืองน่าอยู่ทันสมัย

ข. ยุทธศาสตร์การพัฒนาของ อปท. ในเขตจังหวัดอุบลราชธานี ยุทธศาสตร์ที่ ๑ ด้านการพัฒนาโครงสร้างพื้นฐาน

ยุทธศาสตร์การพัฒนา อปท. ที่ ๑ ยุทธศาสตร์การพัฒนาโครงสร้างพื้นฐาน

๑.๑ แผนงานอุตสาหกรรมและการโยธา : งานก่อสร้างโครงสร้างพื้นฐาน (แนวทางการพัฒนาที่ ๒ ก่อสร้าง ปรับปรุง บำรุงรักษาถนน สะพาน ระบบระบายน้ำ)

ที่	โครงการ	วัตถุประสงค์	เป้าหมาย (ผลผลิตของโครงการ)	งบประมาณ					ตัวชี้วัด (KPI)	ผลที่คาดว่าจะได้รับ	หน่วยงาน รับผิดชอบหลัก
				๒๕๖๖ (บาท)	๒๕๖๗ (บาท)	๒๕๖๘ (บาท)	๒๕๖๙ (บาท)	๒๕๗๐ (บาท)			
๕๑	โครงการวางท่อระบายน้ำพร้อมบ่อพัก จากบ้านนายทวี ศรีบุระ ถึงลำห้วยตุงลุง บ้านข้าวแคน หมู่ที่ ๙	เพื่อป้องกันน้ำท่วม ขังและทำให้ระบบ ระบายน้ำที่ตื้นขึ้น	วางท่อ ศก ๐.๓๐ X ๑.๐๐ เมตร พร้อมบ่อพัก ขนาด ๐.๖๐ X ๐.๖๐ เมตร จำนวน ๕ บ่อ รวมความ ยาว ๕๐ เมตร (ตามแบบที่ อบต.กำหนด)	๓๒,๕๐๐	-	-	-	-	ร้อยละ ๘๐ ของพื้นที่มี การระบาย น้ำที่ตื้นขึ้น	สามารถป้องกัน น้ำท่วมขังได้	กองช่าง
๕๒	โครงการก่อสร้างถนนดินบุกเบิก จากบ้านนางนาค แสงตา ถึงนางนาคำเขียน เรียนพิมพ์ บ้านหนองเข็ก หมู่ที่ ๑๐	เพื่อให้ประชาชนมี ถนนสำหรับใช้ใน การคมนาคมได้ อย่างสะดวกและ รวดเร็ว	กว้างเฉลี่ย ๔.๐๐ เมตร ยาว ๔๕๐ เมตร หนาเฉลี่ย ๑.๒๐ เมตร (ตามแบบที่ อบต.กำหนด)	๑๕๐,๐๐๐	-	-	-	-	ร้อยละ ๘๐ ของ ประชาชน ที่ใช้ถนน	ประชาชนได้รับ ความสะดวกใน การสัญจร ไปมาได้สะดวก	กองช่าง
๕๓	โครงการปรับปรุงถนนลูกรัง(ลงหินคลุก) จากบ้านหนองเข็ก ถึงบ้านโคกสว่าง ตำบลดอนใหญ่ บ้านหนองเข็ก หมู่ที่ ๑๐	เพื่อให้ประชาชนมี ถนนสำหรับใช้ใน การคมนาคมได้ อย่างสะดวกและ รวดเร็ว	กว้างเฉลี่ย ๔.๐๐ เมตร ยาว ๑,๒๐๐ เมตร หนาเฉลี่ย ๐.๐๕ เมตร (ตามแบบที่ อบต.กำหนด)	๒๓๗,๐๐๐	-	๒๓๗,๐๐๐	๒๓๗,๐๐๐	-	ร้อยละ ๘๐ ของ ประชาชน ที่ใช้ถนน	ประชาชนได้รับ ความสะดวกใน การสัญจร ไปมาได้สะดวก	ร้อยละ ๘๐ ของ ประชาชน ที่ใช้ถนน

รายละเอียดโครงการพัฒนา
แผนพัฒนาท้องถิ่น (พ.ศ. ๒๕๖๖ – พ.ศ. ๒๕๗๐)
องค์การบริหารส่วนตำบลคำไหล อำเภอศรีเมืองใหม่ จังหวัดอุบลราชธานี

แบบ ผ.๐๒

ก. ยุทธศาสตร์จังหวัดที่ ๑ การพัฒนาเมืองน่าอยู่ทันสมัย

ข. ยุทธศาสตร์การพัฒนาของ อปท. ในเขตจังหวัดอุบลราชธานี ยุทธศาสตร์ที่ ๑ ด้านการพัฒนาโครงสร้างพื้นฐาน

ยุทธศาสตร์การพัฒนา อปท. ที่ ๑ ยุทธศาสตร์การพัฒนาโครงสร้างพื้นฐาน

๑.๑ แผนงานอุตสาหกรรมและการโยธา : งานก่อสร้างโครงสร้างพื้นฐาน (แนวทางการพัฒนาที่ ๒ ก่อสร้าง ปรับปรุง บำรุงรักษาถนน สะพาน ระบบระบายน้ำ)

ที่	โครงการ	วัตถุประสงค์	เป้าหมาย (ผลผลิตของโครงการ)	งบประมาณ					ตัวชี้วัด (KPI)	ผลที่คาดว่าจะได้รับ	หน่วยงาน รับผิดชอบหลัก
				๒๕๖๖ (บาท)	๒๕๖๗ (บาท)	๒๕๖๘ (บาท)	๒๕๖๙ (บาท)	๒๕๗๐ (บาท)			
๕๔	โครงการปรับปรุงถนนชำรุดภายในหมู่บ้าน บ้านหนองเข็ก หมู่ที่ ๑๐	เพื่อให้ประชาชนมีถนนสำหรับใช้ในการคมนาคมได้อย่างสะดวกและรวดเร็ว	จุดที่ ๑ จากบ้านนางมะลิโพธิ์ศรี ถึงบ้านนายจันทร์ดี พนมศรี ยาว ๒๔๐ เมตร กว้าง ๓ เมตร จุดที่ ๒ จากศูนย์พัฒนาบ้านหนองเข็ก ถึงบ้านนายพันธ์ รางเงิน ยาว ๑๐๐ เมตร จุดที่ ๓ จากบ้านนายพิชิต เวชสาร ถึงบ้านนายเสถียร บุญธรรม ยาว ๑๐๐ เมตร (ตามแบบที่ อบต.กำหนด)	๖๙๗,๕๐๐	-	-	-	-	ร้อยละ ๘๐ ของประชาชนที่ใช้ถนน	ประชาชนได้รับความสะดวกในการสัญจรไปมาได้สะดวก	กองช่าง
๕๕	โครงการปรับปรุงถนนลูกรัง(ลงหินคลุก) จากนายประดิษฐ์ โขยโชค ถึงนางนารี ศุภรักษ์ บ้านหนองเข็ก หมู่ที่ ๑๐	เพื่อให้ประชาชนมีถนนสำหรับใช้ในการคมนาคมได้อย่างสะดวกและรวดเร็ว	กว้างเฉลี่ย ๓.๐๐ เมตร ยาว ๑,๐๐๐ เมตร หนาเฉลี่ย ๐.๐๕ เมตร (ตามแบบที่ อบต.กำหนด)	๑๔๙,๐๐๐	๑๔๙,๐๐๐	๑๔๙,๐๐๐	๑๔๙,๐๐๐	-	ร้อยละ ๘๐ ของประชาชนที่ใช้ถนน	ประชาชนได้รับความสะดวกในการสัญจรไปมาได้สะดวก	กองช่าง

รายละเอียดโครงการพัฒนา

แผนพัฒนาท้องถิ่น (พ.ศ. ๒๕๖๖ - พ.ศ. ๒๕๗๐)

องค์การบริหารส่วนตำบลคำไหล อำเภอศรีเมืองใหม่ จังหวัดอุบลราชธานี

แบบ ผ.๐๒

ก. ยุทธศาสตร์จังหวัดที่ ๑ การพัฒนาเมืองน่าอยู่ทันสมัย

ข. ยุทธศาสตร์การพัฒนาของ อปท. ในเขตจังหวัดอุบลราชธานี ยุทธศาสตร์ที่ ๑ ด้านการพัฒนาโครงสร้างพื้นฐาน

ยุทธศาสตร์การพัฒนา อปท. ที่ ๑ ยุทธศาสตร์การพัฒนาโครงสร้างพื้นฐาน

๑.๑ แผนงานอุตสาหกรรมและการโยธา : งานก่อสร้างโครงสร้างพื้นฐาน (แนวทางการพัฒนาที่ ๒ ก่อสร้าง ปรับปรุง บำรุงรักษาถนน สะพาน ระบบระบายน้ำ)

ที่	โครงการ	วัตถุประสงค์	เป้าหมาย (ผลผลิตของโครงการ)	งบประมาณ					ตัวชี้วัด (KPI)	ผลที่คาดว่าจะได้รับ	หน่วยงาน รับผิดชอบหลัก
				๒๕๖๖ (บาท)	๒๕๖๗ (บาท)	๒๕๖๘ (บาท)	๒๕๖๙ (บาท)	๒๕๗๐ (บาท)			
๕๖	โครงการวางท่อระบายน้ำพร้อมบ่อพัก จากบ้านนางกุล คำมุงคูล ถึงบ้านนางบุญมี ทองทิพย์ บ้านหนองแสง หมู่ที่ ๑๑	เพื่อป้องกันน้ำท่วม ขังและทำให้ระบบ ระบายน้ำที่ดีขึ้น	วางท่อ ศก.๐.๓๐x๑.๐๐เมตร พร้อมบ่อพัก ขนาด ๐.๖๐x ๐.๖๐ เมตร จำนวน ๒๐ บ่อ รวมความยาว ๒๐๐ เมตร (ตามแบบที่ อบต.กำหนด)	๑๓๒,๕๐๐	-	-	-	-	ร้อยละ ๘๐ ของพื้นที่มี การระบาย น้ำที่ดีขึ้น	สามารถป้องกัน น้ำท่วมขังได้	กองช่าง
๕๗	โครงการปรับปรุงถนนลูกรัง(ลงหินคลุก) จากเขื่อนยาง ถึงสามแยกสระน้ำสาธารณะประโยชน์ บ้านหนองแสง หมู่ที่ ๑๑	เพื่อให้ประชาชนมีถนน สำหรับใช้ในการ คมนาคมได้อย่าง สะดวกและรวดเร็ว	กว้างเฉลี่ย ๔.๐๐ เมตร ยาว ๕๐๐ เมตร หนาเฉลี่ย ๐.๐๕ เมตร พร้อมท่อ ระบายน้ำ คสล. สขนาด ๑๐๐x๑๐๐ จำนวน ๑๔ท่อ (ตามแบบที่ อบต.กำหนด)	๑๕๐,๐๐๐	-	-	-	-	ร้อยละ ๘๐ ของ ประชาชน ที่ใช้ถนน	ประชาชนได้รับ ความสะดวกใน การสัญจร ไปมาได้สะดวก	กองช่าง
๕๘	โครงการปรับปรุงถนนลูกรัง(ลงหินคลุก) จากลานมันโชคสมบัติ ถึงนายนายนิเวศว์ ทองไฮ้ บ้านหนองแสง หมู่ที่ ๑๑	เพื่อให้ประชาชนมีถนน สำหรับใช้ในการ คมนาคมได้อย่าง สะดวกและรวดเร็ว	กว้างเฉลี่ย ๓.๐๐ เมตร ยาว ๓๕๐ เมตร หนาเฉลี่ย ๐.๐๕ เมตร (ตามแบบที่ อบต.กำหนด)	๕๑,๐๐๐	-	-	-	-	ร้อยละ ๘๐ ของ ประชาชน ที่ใช้ถนน	ประชาชนได้รับ ความสะดวกใน การสัญจร ไปมาได้สะดวก	กองช่าง
๕๙	โครงการปรับปรุงถนนลูกรัง(ลงหินคลุก) จากนางจิตรสว่าง ถึงนายนพพัฒน์ ป้องภัย บ้านหนองแสง หมู่ที่ ๑๑	เพื่อให้ประชาชนมีถนน สำหรับใช้ในการ คมนาคมได้อย่าง สะดวกและรวดเร็ว	กว้างเฉลี่ย ๔.๐๐ เมตร ยาว ๑๕๐ เมตร หนาเฉลี่ย ๐.๐๕ เมตร (ตามแบบที่ อบต.กำหนด)	๒๙,๐๐๐	-	-	-	-	ร้อยละ ๘๐ ของ ประชาชน ที่ใช้ถนน	ประชาชนได้รับ ความสะดวกใน การสัญจร ไปมาได้สะดวก	กองช่าง

รายละเอียดโครงการพัฒนา

แผนพัฒนาท้องถิ่น (พ.ศ. ๒๕๖๖ – พ.ศ. ๒๕๗๐)

องค์การบริหารส่วนตำบลคำไหล อำเภอศรีเมืองใหม่ จังหวัดอุบลราชธานี

แบบ ผ.๐๒

ก. ยุทธศาสตร์จังหวัดที่ ๑ การพัฒนาเมืองน่าอยู่ทันสมัย

ข. ยุทธศาสตร์การพัฒนาของ อปท. ในเขตจังหวัดอุบลราชธานี ยุทธศาสตร์ที่ ๑ ด้านการพัฒนาโครงสร้างพื้นฐาน

ยุทธศาสตร์การพัฒนา อปท. ที่ ๑ ยุทธศาสตร์การพัฒนาโครงสร้างพื้นฐาน

๑.๑ แผนงานอุตสาหกรรมและการโยธา : งานก่อสร้างโครงสร้างพื้นฐาน (แนวทางการพัฒนาที่ ๒ ก่อสร้าง ปรับปรุง บำรุงรักษาถนน สะพาน ระบบระบายน้ำ)

ที่	โครงการ	วัตถุประสงค์	เป้าหมาย (ผลผลิตของโครงการ)	งบประมาณ					ตัวชี้วัด (KPI)	ผลที่คาดว่าจะได้รับ	หน่วยงาน รับผิดชอบหลัก
				๒๕๖๖ (บาท)	๒๕๖๗ (บาท)	๒๕๖๘ (บาท)	๒๕๖๙ (บาท)	๒๕๗๐ (บาท)			
๖๐	โครงการปรับปรุงถนนลูกรัง(ลงหินคลุก) จากนายนายทองใส ศรีสุข ถึงนางนางกีว ศรีบุระ บ้านหนองแสง หมู่ที่ ๑๑	เพื่อให้ประชาชนมีถนนสำหรับการคมนาคมได้อย่างสะดวกและรวดเร็ว	กว้างเฉลี่ย ๔.๐๐ เมตร ยาว ๒๐๐ เมตร หนาเฉลี่ย ๐.๐๕ เมตร (ตามแบบที่ อบต.กำหนด)	๓๙,๐๐๐	-	-	-	-	ร้อยละ ๘๐ ของประชาชนที่ใช้ถนน	ประชาชนได้รับการสัญจรไปมาได้สะดวก	กองช่าง
๖๑	โครงการปรับปรุงถนนลูกรัง(ลงหินคลุก) จากเขื่อนยาง ถึงถนนคำ (พิบูลมังสาหาร – ศรีเมืองใหม่) บ้านหนองแสง หมู่ที่ ๑๑	เพื่อให้ประชาชนมีถนนสำหรับการคมนาคมได้อย่างสะดวกและรวดเร็ว	กว้างเฉลี่ย ๔.๐๐ เมตร ยาว ๑,๐๐๐ เมตร หนาเฉลี่ย ๐.๐๕ เมตร (ตามแบบที่ อบต.กำหนด)	๑๙๘,๐๐๐	-	-	-	-	ร้อยละ ๘๐ ของประชาชนที่ใช้ถนน	ประชาชนได้รับการสัญจรไปมาได้สะดวก	กองช่าง
๖๒	โครงการปรับปรุงถนนลูกรัง(ลงหินคลุก) จากนายนายสุกศรี วารินทร์ ถึงดอนไต่ บ้านหนองแสง หมู่ที่ ๑๑	เพื่อให้ประชาชนมีถนนสำหรับการคมนาคมได้อย่างสะดวกและรวดเร็ว	กว้างเฉลี่ย ๔.๐๐ เมตร ยาว ๓,๓๐๐ เมตร หนาเฉลี่ย ๐.๐๕ เมตร (ตามแบบที่ อบต.กำหนด)	๖๔๘,๐๐๐	-	-	-	-	ร้อยละ ๘๐ ของประชาชนที่ใช้ถนน	ประชาชนได้รับการสัญจรไปมาได้สะดวก	กองช่าง
๖๓	โครงการปรับปรุงถนนลูกรัง(ลงหินคลุก) จากบ้านคำบอน ถึงบ้านหนองเชือก บ้านคำบอน หมู่ที่ ๑๒	เพื่อให้ประชาชนมีถนนสำหรับการคมนาคมได้อย่างสะดวกและรวดเร็ว	กว้างเฉลี่ย ๕.๐๐ เมตร ยาว ๑,๙๐๐ เมตร หนาเฉลี่ย ๐.๐๕ เมตร (ตามแบบที่ อบต.กำหนด)	๑๔๙,๐๐๐	-	-	-	๔๖๗,๐๐๐	ร้อยละ ๘๐ ของประชาชนที่ใช้ถนน	ประชาชนได้รับการสัญจรไปมาได้สะดวก	กองช่าง
๖๔	โครงการปรับปรุงถนนลูกรัง(ลงหินคลุก) จากบ้านคำบอน ถึงบ้านห้วยหมากเหนือ บ้านคำบอน หมู่ที่ ๑๒	เพื่อให้ประชาชนมีถนนสำหรับการคมนาคมได้อย่างสะดวกและรวดเร็ว	กว้าง ๕.๐๐ เมตร ยาว ๒,๐๐๐ เมตร หนาเฉลี่ย ๐.๐๕ เมตร (ตามแบบที่ อบต.กำหนด)	๔๙๒,๐๐๐	-	-	๔๙๒,๐๐๐	-	ร้อยละ ๘๐ ของประชาชนที่ใช้ถนน	ประชาชนได้รับการสัญจรไปมาได้สะดวก	กองช่าง

รายละเอียดโครงการพัฒนา

แผนพัฒนาท้องถิ่น (พ.ศ. ๒๕๖๖ - พ.ศ. ๒๕๗๐)

องค์การบริหารส่วนตำบลคำไหล อำเภอศรีเมืองใหม่ จังหวัดอุบลราชธานี

แบบ ผ.๐๒

ก. ยุทธศาสตร์จังหวัดที่ ๑ การพัฒนาเมืองน่าอยู่ทันสมัย

ข. ยุทธศาสตร์การพัฒนาของ อปท. ในเขตจังหวัดอุบลราชธานี ยุทธศาสตร์ที่ ๑ ด้านการพัฒนาโครงสร้างพื้นฐาน

ยุทธศาสตร์การพัฒนา อปท. ที่ ๑ ยุทธศาสตร์การพัฒนาโครงสร้างพื้นฐาน

๑.๑ แผนงานอุตสาหกรรมและการโยธา : งานก่อสร้างโครงสร้างพื้นฐาน (แนวทางการพัฒนาที่ ๒ ก่อสร้าง ปรับปรุง บำรุงรักษาถนน สะพาน ระบบระบายน้ำ)

ที่	โครงการ	วัตถุประสงค์	เป้าหมาย (ผลผลิตของโครงการ)	งบประมาณ					ตัวชี้วัด (KPI)	ผลที่คาดว่าจะได้รับ	หน่วยงาน รับผิดชอบหลัก
				๒๕๖๖ (บาท)	๒๕๖๗ (บาท)	๒๕๖๘ (บาท)	๒๕๖๙ (บาท)	๒๕๗๐ (บาท)			
๖๕	โครงการปรับปรุงถนนลูกรัง(ลงหินคลุก) จากบ้านคำบอน ถึงสามแยกบ้านหนองนกทา บ้านคำบอน หมู่ที่ ๑๒	เพื่อให้ประชาชนมี ถนนสำหรับการคมนาคมได้อย่าง สะดวกและรวดเร็ว	กว้างเฉลี่ย ๕.๐๐ เมตร ยาว ๒,๐๐๐ เมตร หนาเฉลี่ย ๐.๑๕ เมตร (ตามแบบที่ อบต.กำหนด)	๔๙๒,๐๐๐	-	-	-	-	ร้อยละ ๘๐ ของประชาชนที่ใช้ถนน	ประชาชนได้รับการ สะดวกในการสัญจร ไปมาได้สะดวก	กองช่าง
๖๖	โครงการก่อสร้างถนนคอนกรีตเสริม เหล็ก จากหน้าบ้านนายสำราญ ถึงสี่แยกวัด บ้านคำบอน หมู่ที่ ๑๒	เพื่อให้ประชาชนมี ถนนสำหรับการคมนาคมได้อย่าง สะดวกและรวดเร็ว	กว้าง ๔.๐๐ เมตร ยาว ๒๓.๐๐ เมตร หนา ๐.๑๕ เมตร (ตามแบบที่ อบต.กำหนด)	๕๕,๐๐๐	-	-	-	๕๕,๐๐๐	ร้อยละ ๘๐ ของประชาชนที่ใช้ถนน	ประชาชนได้รับการ สะดวกในการสัญจร ไปมาได้สะดวก	กองช่าง
๖๗	โครงการก่อสร้างถนนคอนกรีตเสริม เหล็ก จากบ้านนายสมพล ถึงบ้านนายวิสัย บ้านคำบอน หมู่ที่ ๑๒	เพื่อให้ประชาชนมี ถนนสำหรับการคมนาคมได้อย่าง สะดวกและรวดเร็ว	กว้าง ๔.๐๐ เมตร ยาว ๑๐๐.๐๐ เมตร หนา ๐.๑๕ เมตร (ตามแบบที่ อบต.กำหนด)	๒๔๐,๐๐๐	-	-	-	-	ร้อยละ ๘๐ ของประชาชนที่ใช้ถนน	ประชาชนได้รับการ สะดวกในการสัญจร ไปมาได้สะดวก	กองช่าง
๖๘	โครงการปรับปรุงถนนลูกรัง(ลงหินคลุก) จากบ้านคำบอน ถึงสี่แยกโพนแพง ตำบลห้วยยาง บ้านคำบอน หมู่ที่ ๑๒	เพื่อให้ประชาชนมี ถนนสำหรับการคมนาคมได้อย่าง สะดวกและรวดเร็ว	กว้างเฉลี่ย ๕.๐๐ เมตร ยาว ๒,๕๐๐ เมตร หนาเฉลี่ย ๐.๑๕ เมตร (ตามแบบที่ อบต.กำหนด)	๖๑๔,๐๐๐	-	-	-	๖๑๔,๐๐๐	ร้อยละ ๘๐ ของประชาชนที่ใช้ถนน	ประชาชนได้รับการ สะดวกในการสัญจร ไปมาได้สะดวก	กองช่าง

รายละเอียดโครงการพัฒนา

แผนพัฒนาท้องถิ่น (พ.ศ. ๒๕๖๖ – พ.ศ. ๒๕๗๐)

องค์การบริหารส่วนตำบลคำไหล อำเภอศรีเมืองใหม่ จังหวัดอุบลราชธานี

แบบ ผ.๐๒

ก. ยุทธศาสตร์จังหวัดที่ ๑ การพัฒนาเมืองน่าอยู่ทันสมัย

ข. ยุทธศาสตร์การพัฒนาของ อปท. ในเขตจังหวัดอุบลราชธานี ยุทธศาสตร์ที่ ๑ ด้านการพัฒนาโครงสร้างพื้นฐาน

ยุทธศาสตร์การพัฒนา อปท. ที่ ๑ ยุทธศาสตร์การพัฒนาโครงสร้างพื้นฐาน

๑.๑ แผนงานอุตสาหกรรมและการโยธา : งานก่อสร้างโครงสร้างพื้นฐาน (แนวทางการพัฒนาที่ ๒ ก่อสร้าง ปรับปรุง บำรุงรักษาถนน สะพาน ระบบระบายน้ำ)

ที่	โครงการ	วัตถุประสงค์	เป้าหมาย (ผลผลิตของโครงการ)	งบประมาณ					ตัวชี้วัด (KPI)	ผลที่คาดว่าจะได้รับ	หน่วยงาน รับผิดชอบหลัก
				๒๕๖๖ (บาท)	๒๕๖๗ (บาท)	๒๕๖๘ (บาท)	๒๕๖๙ (บาท)	๒๕๗๐ (บาท)			
๖๙	โครงการวางท่อระบายน้ำพร้อมบ่อพัก จากบ้านนางสังกา สว่างแก้ว ถึงบ้านนายอำคา จิตธรรม บ้านดอนตูม หมู่ที่ ๑๓	เพื่อป้องกันน้ำท่วม ขังและทำให้ระบบ ระบายน้ำที่ดีขึ้น	วางท่อ ศก.๐.๓๐x๑.๐๐ เมตร พร้อมบ่อพัก ขนาด ๐.๖๐ x ๐.๖๐ เมตร จำนวน ๒๕ บ่อ รวมความ ยาว ๒๕๐ เมตร (ตามแบบที่ อบต.กำหนด)	๑๖๕,๐๐๐	-	-	-	-	ร้อยละ ๘๐ ของพื้นที่มีการ ระบายน้ำที่ดี ขึ้น	สามารถป้องกัน น้ำท่วมขังได้	กองช่าง
๗๐	โครงการก่อสร้างถนนคอนกรีตเสริม เหล็ก จากบ้านนางสมปอง ศรีบุญอ่ำ ถึงวัดป่าดอนตูม บ้านดอนตูม หมู่ที่ ๑๓	เพื่อให้ประชาชนมี ถนนสำหรับการ คมนาคมได้อย่าง สะดวกและรวดเร็ว	กว้าง ๔.๐๐ เมตร ยาว ๒๐๐ บาท หนา ๐.๑๕ เมตร (ตามแบบที่ อบต.กำหนด)	๔๘๐,๐๐๐	-	-	-	-	ร้อยละ ๘๐ ของประชาชน ที่ใช้ถนน	ประชาชนได้รับ ความสะดวกใน การสัญจร ไปมาได้สะดวก	กองช่าง
๗๑	โครงการก่อสร้างถนนคอนกรีตเสริม เหล็ก จากบ้านนายพรมมา แสนทวีสุข ถึงวัดป่าดอนตูม บ้านดอนตูม หมู่ที่ ๑๓	เพื่อให้ประชาชนมี ถนนสำหรับการ คมนาคมได้อย่าง สะดวกและรวดเร็ว	กว้าง ๔.๐๐ เมตร ยาว ๒๐๐ บาท หนา ๐.๑๕ เมตร (ตามแบบที่ อบต.กำหนด)	๔๘๐,๐๐๐	-	-	-	-	ร้อยละ ๘๐ ของประชาชน ที่ใช้ถนน	ประชาชนได้รับ ความสะดวกใน การสัญจร ไปมาได้สะดวก	กองช่าง
๗๒	โครงการก่อสร้างถนนคอนกรีตเสริม เหล็ก จากบ้านนางวิวัฒน์ ถึงบ้านนางประสงค์ บ้านนาห้วยแดง หมู่ที่ ๑๔	เพื่อให้ประชาชนมี ถนนสำหรับการ คมนาคมได้อย่าง สะดวกและรวดเร็ว	กว้าง ๔.๐๐ เมตร ยาว ๕๐.๐๐ เมตร หนา ๐.๑๕ เมตร (ตามแบบที่ อบต.กำหนด)	๑๒๐,๐๐๐	-	-	-	-	ร้อยละ ๘๐ ของประชาชน ที่ใช้ถนน	ประชาชนได้รับ ความสะดวกใน การสัญจร ไปมาได้สะดวก	กองช่าง

รายละเอียดโครงการพัฒนา

แผนพัฒนาท้องถิ่น (พ.ศ. ๒๕๖๖ - พ.ศ. ๒๕๗๐)

องค์การบริหารส่วนตำบลคำไหล อำเภอศรีเมืองใหม่ จังหวัดอุบลราชธานี

แบบ ผ.๐๒

ก. ยุทธศาสตร์จังหวัดที่ ๑ การพัฒนาเมืองน่าอยู่ทันสมัย

ข. ยุทธศาสตร์การพัฒนาของ อปท. ในเขตจังหวัดอุบลราชธานี ยุทธศาสตร์ที่ ๑ ด้านการพัฒนาโครงสร้างพื้นฐาน

ยุทธศาสตร์การพัฒนา อปท. ที่ ๑ ยุทธศาสตร์การพัฒนาโครงสร้างพื้นฐาน

๑.๑ แผนงานอุตสาหกรรมและการโยธา : งานก่อสร้างโครงสร้างพื้นฐาน (แนวทางการพัฒนาที่ ๒ ก่อสร้าง ปรับปรุง บำรุงรักษาถนน สะพาน ระบบระบายน้ำ)

ที่	โครงการ	วัตถุประสงค์	เป้าหมาย (ผลผลิตของโครงการ)	งบประมาณ					ตัวชี้วัด (KPI)	ผลที่คาดว่าจะได้รับ	หน่วยงาน รับผิดชอบหลัก
				๒๕๖๖ (บาท)	๒๕๖๗ (บาท)	๒๕๖๘ (บาท)	๒๕๖๙ (บาท)	๒๕๗๐ (บาท)			
๗๓	โครงการปรับปรุงถนนลูกรัง(ลงหินคลุก) จากบ้านนาห้วยแดง ถึงป่าช้านาห้วยแดง บ้านนาห้วยแดง หมู่ที่ ๑๔	เพื่อให้ประชาชนมีถนนสำหรับการคมนาคมได้อย่างสะดวกและรวดเร็ว	กว้างเฉลี่ย ๓.๕๐ เมตร ยาว ๑,๐๐๐ เมตร หนาเฉลี่ย ๐.๐๕ เมตร (ตามแบบที่ อบต.กำหนด)	๑๗๓,๐๐๐	๑๗๓,๐๐๐	-	-	๑๗๓,๐๐๐	ร้อยละ ๘๐ ของประชาชนที่ใช้ถนน	ประชาชนได้รับการความสะดวกในการสัญจรไปมาได้สะดวก	กองช่าง
๗๔	โครงการปรับปรุงถนนลูกรัง(ลงหินคลุก) จากบ้านนาห้วยแดง ถึงร่องอีแห้ว บ้านนาห้วยแดง หมู่ที่ ๑๔	เพื่อให้ประชาชนมีถนนสำหรับการคมนาคมได้อย่างสะดวกและรวดเร็ว	กว้างเฉลี่ย ๓.๕๐ เมตร ยาว ๖๐๐ เมตร หนาเฉลี่ย ๐.๐๕ เมตร (ตามแบบที่ อบต.กำหนด)	๑๐๕,๐๐๐	๑๐๕,๐๐๐	๑๐๕,๐๐๐	-	๑๐๕,๐๐๐	ร้อยละ ๘๐ ของประชาชนที่ใช้ถนน	ประชาชนได้รับการความสะดวกในการสัญจรไปมาได้สะดวก	กองช่าง
๗๕	โครงการปรับปรุงถนนลูกรัง(ลงหินคลุก) จากบ้านนาห้วยแดง ถึงดอนปู่ตา บ้านนาห้วยแดง หมู่ที่ ๑๔	เพื่อให้ประชาชนมีถนนสำหรับการคมนาคมได้อย่างสะดวกและรวดเร็ว	กว้างเฉลี่ย ๓.๐๐ เมตร ยาว ๗๐๐ เมตร หนาเฉลี่ย ๐.๐๕ เมตร (ตามแบบที่ อบต.กำหนด)	๑๐๕,๐๐๐	-	-	-	-	ร้อยละ ๘๐ ของประชาชนที่ใช้ถนน	ประชาชนได้รับการความสะดวกในการสัญจรไปมาได้สะดวก	กองช่าง
๗๖	โครงการปรับปรุงถนนลูกรัง (ลงหินคลุก) จากนายนายวิจิตร อัครชาติ ถึงนายนายประสงค์ ศรีบุระ บ้านนาห้วยแดง หมู่ที่ ๑๔	เพื่อให้ประชาชนมีถนนสำหรับการคมนาคมได้อย่างสะดวกและรวดเร็ว	กว้างเฉลี่ย ๓.๐๐ เมตร ยาว ๕๐๐ เมตร หนาเฉลี่ย ๐.๐๕ เมตร (ตามแบบที่ อบต.กำหนด)	๗๓,๐๐๐	๗๓,๐๐๐	-	-	-	ร้อยละ ๘๐ ของประชาชนที่ใช้ถนน	ประชาชนได้รับการความสะดวกในการสัญจรไปมาได้สะดวก	กองช่าง

รายละเอียดโครงการพัฒนา

แผนพัฒนาท้องถิ่น (พ.ศ. ๒๕๖๖ – พ.ศ. ๒๕๗๐)

องค์การบริหารส่วนตำบลคำไหล อำเภอศรีเมืองใหม่ จังหวัดอุบลราชธานี

แบบ ผ.๐๒

ก. ยุทธศาสตร์จังหวัดที่ ๑ การพัฒนาเมืองน่าอยู่ทันสมัย

ข. ยุทธศาสตร์การพัฒนาของ อปท. ในเขตจังหวัดอุบลราชธานี ยุทธศาสตร์ที่ ๑ ด้านการพัฒนาโครงสร้างพื้นฐาน

ยุทธศาสตร์การพัฒนา อปท. ที่ ๑ ยุทธศาสตร์การพัฒนาโครงสร้างพื้นฐาน

๑.๑ แผนงานอุตสาหกรรมและการโยธา : งานก่อสร้างโครงสร้างพื้นฐาน (แนวทางการพัฒนาที่ ๒ ก่อสร้าง ปรับปรุง บำรุงรักษาถนน สะพาน ระบบระบายน้ำ)

ที่	โครงการ	วัตถุประสงค์	เป้าหมาย (ผลผลิตของโครงการ)	งบประมาณ					ตัวชี้วัด (KPI)	ผลที่คาดว่าจะได้รับ	หน่วยงาน รับผิดชอบหลัก
				๒๕๖๖ (บาท)	๒๕๖๗ (บาท)	๒๕๖๘ (บาท)	๒๕๖๙ (บาท)	๒๕๗๐ (บาท)			
๗๗	โครงการก่อสร้างถนนดินบุกเบิก จากบ้านนาห้วยแดง ถึงนายนายบุญทอง วงศ์กลม บ้านนาห้วยแดง หมู่ที่ ๑๔	เพื่อให้ประชาชนมี ถนนสำหรับใช้ในการ คมนาคมได้อย่าง สะดวกและรวดเร็ว	กว้างเฉลี่ย ๔.๐๐ เมตร ยาว ๑,๐๐๐ เมตร หนา ๐.๕๐ เมตร พร้อมลงท่อ ๑๐๐ x ๑๐๐ จำนวน ๑๔ ท่อน (ตามแบบที่ อบต.กำหนด)	๑๖๓,๐๐๐	-	-	-	-	ร้อยละ ๘๐ ของประชาชน ที่ใช้ถนน	ประชาชนได้รับ ความสะดวกใน การสัญจร ไปมาได้สะดวก	กองช่าง
๗๘	โครงการก่อสร้างท่อลอดเหลี่ยม ร่องโกลัง บ้านหนองนกทา หมู่ที่ ๑๕	เพื่อป้องกันน้ำท่วม ขังและทำให้ระบบ ระบายน้ำที่ดีขึ้น	แบบ ๒ ช่อง ขนาด ๒.๑๐ x ๒.๑๐ เมตร ผิวจราจรกว้าง ๔.๐๐ เมตร (ตามแบบที่ อบต.กำหนด)	๓๐๐,๐๐๐	-	-	-	-	ร้อยละ ๘๐ ของพื้นที่มีการ ระบายน้ำที่ดี ขึ้น	สามารถป้องกัน น้ำท่วมขังได้	กองช่าง
๗๙	โครงการปรับปรุงถนนลูกรัง(ลงหิน คลุก) จากบ้านนายเสถียร ถึงลานมัน บ้านหนองนกทา หมู่ที่ ๑๕	เพื่อให้ประชาชนมี ถนนสำหรับใช้ในการ คมนาคมได้อย่าง สะดวกและรวดเร็ว	กว้างเฉลี่ย ๔.๐๐ เมตร ยาว ๑,๐๐๐ เมตร หนาเฉลี่ย ๐.๐๕ เมตร (ตามแบบที่ อบต.กำหนด)	๑๙๘,๐๐๐	-	-	-	-	ร้อยละ ๘๐ ของประชาชน ที่ใช้ถนน	ประชาชนได้รับ ความสะดวกใน การสัญจร ไปมาได้สะดวก	กองช่าง
๘๐	โครงการก่อสร้างถนนลูกรัง จากสวนยางพาราทางทองสุขจรลี ถึงนายนายเหล่า ศิลาสัย บ้านหนองนกทา หมู่ที่ ๑๕	เพื่อให้ประชาชนมี ถนนสำหรับใช้ในการ คมนาคมได้อย่าง สะดวกและรวดเร็ว	กว้างเฉลี่ย ๓.๕๐ เมตร ยาว ๑,๐๐๐ เมตร หนาเฉลี่ย ๐.๕๐ เมตร (ตามแบบที่ อบต.กำหนด)	๑๐๗,๐๐๐	-	-	-	-	ร้อยละ ๘๐ ของประชาชน ที่ใช้ถนน	ประชาชนได้รับ ความสะดวกใน การสัญจร ไปมาได้สะดวก	กองช่าง

รายละเอียดโครงการพัฒนา

แผนพัฒนาท้องถิ่น (พ.ศ. ๒๕๖๖ – พ.ศ. ๒๕๗๐)

องค์การบริหารส่วนตำบลคำไหล อำเภอศรีเมืองใหม่ จังหวัดอุบลราชธานี

แบบ ผ.๐๒

ก. ยุทธศาสตร์จังหวัดที่ ๑ การพัฒนาเมืองน่าอยู่ทันสมัย

ข. ยุทธศาสตร์การพัฒนาของ อปท. ในเขตจังหวัดอุบลราชธานี ยุทธศาสตร์ที่ ๑ ด้านการพัฒนาโครงสร้างพื้นฐาน

ยุทธศาสตร์การพัฒนา อปท. ที่ ๑ ยุทธศาสตร์การพัฒนาโครงสร้างพื้นฐาน

๑.๑ แผนงานอุตสาหกรรมและการโยธา : งานก่อสร้างโครงสร้างพื้นฐาน (แนวทางการพัฒนาที่ ๒ ก่อสร้าง ปรับปรุง บำรุงรักษาถนน สะพาน ระบบระบายน้ำ)

ที่	โครงการ	วัตถุประสงค์	เป้าหมาย (ผลผลิตของโครงการ)	งบประมาณ					ตัวชี้วัด (KPI)	ผลที่คาดว่าจะได้รับ	หน่วยงาน รับผิดชอบหลัก
				๒๕๖๖ (บาท)	๒๕๖๗ (บาท)	๒๕๖๘ (บาท)	๒๕๖๙ (บาท)	๒๕๗๐ (บาท)			
๘๑	โครงการปรับปรุงถนนลูกรัง(ลงหินคลุก) จากบ้านนายสมนึก ศรีตะเกตุ ถึงนางนางสำรอง เวชสาร บ้านหนองนกทา หมู่ที่ ๑๕	เพื่อให้ประชาชนมีถนนสำหรับการคมนาคมได้อย่างสะดวกและรวดเร็ว	กว้างเฉลี่ย ๓.๕๐ เมตร ยาว ๑,๒๐๐ เมตร หนาเฉลี่ย ๐.๐๕ เมตร (ตามแบบที่ อบต.กำหนด)	๒๐๘,๐๐๐	-	-	-	-	ร้อยละ ๘๐ ของประชาชนที่ใช้ถนน	ประชาชนได้รับการความสะดวกในการสัญจรไปมาได้สะดวก	กองช่าง
๘๒	โครงการก่อสร้างถนนคอนกรีตเสริมเหล็ก จากบ้านนางเกลี้ยง นามสมดี ถึงบ้านนายสุรชัย นามสมดี บ้านคำหว้า หมู่ที่ ๑๖	เพื่อให้ประชาชนมีถนนสำหรับการคมนาคมได้อย่างสะดวกและรวดเร็ว	กว้าง ๔.๐๐ เมตร ยาว ๒๐๐ เมตร หนา ๐.๑๕ เมตร (ตามแบบที่ อบต.กำหนด)	๔๘๐,๐๐๐	-	-	-	-	ร้อยละ ๘๐ ของประชาชนที่ใช้ถนน	ประชาชนได้รับการความสะดวกไปมาได้สะดวก	กองช่าง
๘๓	โครงการปรับปรุงถนนลูกรัง(ลงหินคลุก) จากบ้านนายเสถียร สารวิธ ถึงนายทยู แปลงศรี บ้านคำหว้า หมู่ที่ ๑๖	เพื่อให้ประชาชนมีถนนสำหรับการคมนาคมได้อย่างสะดวกและรวดเร็ว	กว้างเฉลี่ย ๔.๐๐ เมตร ยาว ๑,๓๐๐ เมตร หนาเฉลี่ย ๐.๐๕ เมตร (ตามแบบที่ อบต.กำหนด)	๒๕๗,๐๐๐	-	-	-	-	ร้อยละ ๘๐ ของประชาชนที่ใช้ถนน	ประชาชนได้รับการสะดวกไปมาได้สะดวก	กองช่าง
๘๔	โครงการปรับปรุงถนนลูกรัง (ลงหินคลุก) จากคำหว้า ถึงร่องน้ำกล้า บ้านคำหว้า หมู่ที่ ๑๖	เพื่อให้ประชาชนมีถนนสำหรับการคมนาคมได้อย่างสะดวกและรวดเร็ว	กว้างเฉลี่ย ๔.๐๐ เมตร ยาว ๑,๒๐๐ เมตร หนาเฉลี่ย ๐.๐๕ เมตร (ตามแบบที่ อบต.กำหนด)	๒๓๗,๐๐๐	-	-	-	-	ร้อยละ ๘๐ ของประชาชนที่ใช้ถนน	ประชาชนได้รับการสะดวกไปมาได้สะดวก	กองช่าง
๘๕	โครงการซ่อมสร้างถนนคอนกรีตเสริมเหล็ก จากบ้านนายดี พิมพ์ทอง ถึงบ้านนางดอกฟ้า แวนระเว บ้านดอนช้าง หมู่ที่ ๑๗	เพื่อให้ประชาชนมีถนนสำหรับการคมนาคมได้อย่างสะดวกและรวดเร็ว	กว้าง ๔.๐๐ เมตร ยาว ๑๐๐ เมตร หนา ๐.๑๐ เมตร (ตามแบบที่ อบต.กำหนด)	๑๘๐,๐๐๐	-	-	-	-	ร้อยละ ๘๐ ของประชาชนที่ใช้ถนน	ประชาชนได้รับการสะดวกไปมาได้สะดวก	กองช่าง

รายละเอียดโครงการพัฒนา

แผนพัฒนาท้องถิ่น (พ.ศ. ๒๕๖๖ – พ.ศ. ๒๕๗๐)

องค์การบริหารส่วนตำบลคำไหล อำเภอศรีเมืองใหม่ จังหวัดอุบลราชธานี

แบบ ผ.๐๒

ก. ยุทธศาสตร์จังหวัดที่ ๑ การพัฒนาเมืองน่าอยู่ทันสมัย

ข. ยุทธศาสตร์การพัฒนาของ อปท. ในเขตจังหวัดอุบลราชธานี ยุทธศาสตร์ที่ ๑ ด้านการพัฒนาโครงสร้างพื้นฐาน

ยุทธศาสตร์การพัฒนา อปท. ที่ ๑ ยุทธศาสตร์การพัฒนาโครงสร้างพื้นฐาน

๑.๑ แผนงานอุตสาหกรรมและการโยธา : งานก่อสร้างโครงสร้างพื้นฐาน (แนวทางการพัฒนาที่ ๒ ก่อสร้าง ปรับปรุง บำรุงรักษาถนน สะพาน ระบบระบายน้ำ)

ที่	โครงการ	วัตถุประสงค์	เป้าหมาย (ผลผลิตของโครงการ)	งบประมาณ					ตัวชี้วัด (KPI)	ผลที่คาดว่าจะได้รับ	หน่วยงาน รับผิดชอบหลัก
				๒๕๖๖ (บาท)	๒๕๖๗ (บาท)	๒๕๖๘ (บาท)	๒๕๖๙ (บาท)	๒๕๗๐ (บาท)			
๘๖	โครงการก่อสร้างถนนคอนกรีตเสริมเหล็ก จากข้างโรงเรียนบ้านนาห้วยแดงดงสำโรง บ้านดอนช้าง หมู่ที่ ๑๗	เพื่อให้ประชาชนมีถนนสำหรับใช้ในการคมนาคมได้อย่างสะดวกและรวดเร็ว	กว้าง ๔.๐๐ เมตร ยาว ๑๒๐ เมตร หนา ๐.๑๕ เมตร (ตามแบบที่ อบต.กำหนด)	๒๘๘,๐๐๐	-	-	-	-	ร้อยละ ๘๐ ของประชาชนที่ใช้ถนน	ประชาชนได้รับการความสะดวกในการสัญจรไปมาได้สะดวก	กองช่าง
๘๗	โครงการปรับปรุงถนนลูกรัง (ลงหินนคลุก) จากหมู่บ้านดอนช้างถึงสวนยางพารานายสำรอง คำสู่นี บ้านดอนช้าง หมู่ที่ ๑๗	เพื่อให้ประชาชนมีถนนสำหรับใช้ในการคมนาคมได้อย่างสะดวกและรวดเร็ว	กว้างเฉลี่ย ๔.๐๐ เมตร ยาว ๗๐๐ เมตร หนาเฉลี่ย ๐.๐๕ เมตร (ตามแบบที่ อบต.กำหนด)	๑๓๙,๐๐๐	-	-	-	-	ร้อยละ ๘๐ ของประชาชนที่ใช้ถนน	ประชาชนได้รับการความสะดวกไปมาได้สะดวก	กองช่าง
๘๘	โครงการปรับปรุงถนนลูกรัง (ลงหินนคลุก) จากหมู่บ้านดอนช้างถึงวัดป่าบัวศรี บ้านดอนช้าง หมู่ที่ ๑๗	เพื่อให้ประชาชนมีถนนสำหรับใช้ในการคมนาคมได้อย่างสะดวกและรวดเร็ว	กว้างเฉลี่ย ๔.๐๐ เมตร ยาว ๕๐๐ เมตร หนาเฉลี่ย ๐.๐๕ เมตร (ตามแบบที่ อบต.กำหนด)	๙๗,๐๐๐	-	-	-	-	ร้อยละ ๘๐ ของประชาชนที่ใช้ถนน	ประชาชนได้รับการสะดวกไปมาได้สะดวก	กองช่าง
๘๙	โครงการปรับปรุงถนนลูกรัง(ลงหินคลุก) จากนายนายสงวน เทียมทัต ถึงนายนายไสว ชมทอง บ้านดอนช้าง หมู่ที่ ๑๗	เพื่อให้ประชาชนมีถนนสำหรับใช้ในการคมนาคมได้อย่างสะดวกและรวดเร็ว	กว้างเฉลี่ย ๔.๐๐ เมตร ยาว ๗๐๐ เมตร หนาเฉลี่ย ๐.๐๕ เมตร (ตามแบบที่ อบต.กำหนด)	๑๓๙,๐๐๐	-	-	-	-	ร้อยละ ๘๐ ของประชาชนที่ใช้ถนน	ประชาชนได้รับการสะดวกไปมาได้สะดวก	กองช่าง
๙๐	โครงการซ่อมสร้างถนนคอนกรีตเสริมเหล็ก จากบ้านนายแสวง รางเงินถึงบ้านนายวิชัย โขมะจิตร บ้านดอนช้าง หมู่ที่ ๑๗	เพื่อให้ประชาชนมีถนนสำหรับใช้ในการคมนาคมได้อย่างสะดวกและรวดเร็ว	กว้าง ๔.๐๐ เมตร ยาว ๑๐๐ เมตร หนา ๐.๑๐ เมตร (ตามแบบที่ อบต.กำหนด)	๑๘๐,๐๐๐	-	-	-	-	ร้อยละ ๘๐ ของประชาชนที่ใช้ถนน	ประชาชนได้รับการสะดวกไปมาได้สะดวก	กองช่าง

รายละเอียดโครงการพัฒนา

แผนพัฒนาท้องถิ่น (พ.ศ. ๒๕๖๖ – พ.ศ. ๒๕๗๐)

องค์การบริหารส่วนตำบลคำไหล อำเภอศรีเมืองใหม่ จังหวัดอุบลราชธานี

แบบ ผ.๐๒

ก. ยุทธศาสตร์จังหวัดที่ ๑ การพัฒนาเมืองน่าอยู่ทันสมัย

ข. ยุทธศาสตร์การพัฒนาของ อปท. ในเขตจังหวัดอุบลราชธานี ยุทธศาสตร์ที่ ๑ ด้านการพัฒนาโครงสร้างพื้นฐาน

ยุทธศาสตร์การพัฒนา อปท. ที่ ๑ ยุทธศาสตร์การพัฒนาโครงสร้างพื้นฐาน

๑.๑ แผนงานอุตสาหกรรมและการโยธา : งานก่อสร้างโครงสร้างพื้นฐาน (แนวทางการพัฒนาที่ ๒ ก่อสร้าง ปรับปรุง บำรุงรักษาถนน สะพาน ระบบระบายน้ำ)

ที่	โครงการ	วัตถุประสงค์	เป้าหมาย (ผลผลิตของโครงการ)	งบประมาณ					ตัวชี้วัด (KPI)	ผลที่คาดว่าจะได้รับ	หน่วยงาน รับผิดชอบหลัก
				๒๕๖๖ (บาท)	๒๕๖๗ (บาท)	๒๕๖๘ (บาท)	๒๕๖๙ (บาท)	๒๕๗๐ (บาท)			
๙๑	โครงการซ่อมสร้างถนนคอนกรีตเสริมเหล็ก จากบ้านนางดอกฟ้า แวนระเว ถึงบ้านนายคำหนาน สมศรี บ้านดอนช้าง หมู่ที่ ๑๗	เพื่อให้ประชาชนมีถนนสำหรับการคมนาคมได้อย่างสะดวกและรวดเร็ว	กว้าง ๔.๐๐ เมตร ยาว ๘๐ เมตร หนา ๐.๑๐ เมตร (ตามแบบที่ อบต.กำหนด)	๑๔๔,๐๐๐	๑๔๔,๐๐๐	-	-	-	ร้อยละ ๘๐ ของประชาชนที่ใช้ถนน	ประชาชนได้รับความสะดวกในการสัญจรไปมาได้สะดวก	กองช่าง
๙๒	โครงการบุกเบิกถนนดิน จากข้างโรงเรียนบ้านนาห้วยแดงดงสำโรง ถึงนายนายจรศักดิ์ ชมทอง บ้านดอนช้าง หมู่ที่ ๑๗	เพื่อให้ประชาชนมีถนนสำหรับการคมนาคมได้อย่างสะดวกและรวดเร็ว	กว้าง ๔.๐๐ เมตร ยาว ๓๐๐ เมตร หนา ๑.๐๐ เมตร ลงท่อ ศก. ๑.๐๐ x๑.๐๐ เมตร ๖ ท่อน (ตามแบบที่ อบต.กำหนด)	๕๐,๐๐๐	๕๐,๐๐๐	-	-	-	ร้อยละ ๘๐ ของประชาชนที่ใช้ถนน	ประชาชนได้รับความสะดวกในการสัญจรไปมาได้สะดวก	กองช่าง
๙๓	โครงการก่อสร้างถนนคอนกรีตเสริมเหล็ก จากบ้านนายชัยพิชิต โคตะมี ถึงข้างวัดดอนช้าง บ้านดอนช้าง หมู่ที่ ๑๗	เพื่อให้ประชาชนมีถนนสำหรับการคมนาคมได้อย่างสะดวกและรวดเร็ว	กว้าง ๔.๐๐ เมตร ยาว ๘๐ เมตร หนา ๐.๑๕ เมตร (ตามแบบที่ อบต.กำหนด)	๑๙๒,๐๐๐	๑๙๒,๐๐๐	-	-	-	ร้อยละ ๘๐ ของประชาชนที่ใช้ถนน	ประชาชนได้รับความสะดวกในการสัญจรไปมาได้สะดวก	กองช่าง
๙๔	โครงการปรับปรุงถนนลูกรัง(ลงหินคลุก) เส้นข้างโรงเรียน บ้านนาห้วยแดงดงสำโรง บ้านดอนช้าง หมู่ที่ ๑๗	เพื่อให้ประชาชนมีการคมนาคมได้อย่างสะดวกและรวดเร็ว	กว้างเฉลี่ย ๔.๐๐ เมตร ยาว ๒,๐๐๐ เมตร หนาเฉลี่ย ๐.๐๕ เมตร (ตามแบบที่ อบต.กำหนด)	๓๙๔,๐๐๐	๓๙๔,๐๐๐	-	-	-	ร้อยละ ๘๐ ของประชาชนที่ใช้ถนน	ประชาชนได้รับความสะดวกในการสัญจรไปมาได้สะดวก	กองช่าง

รายละเอียดโครงการพัฒนา

แผนพัฒนาท้องถิ่น (พ.ศ. ๒๕๖๖ – พ.ศ. ๒๕๗๐)

องค์การบริหารส่วนตำบลคำไหล อำเภอศรีเมืองใหม่ จังหวัดอุบลราชธานี

แบบ ผ.๐๒

ก. ยุทธศาสตร์จังหวัดที่ ๑ การพัฒนาเมืองน่าอยู่ทันสมัย

ข. ยุทธศาสตร์การพัฒนาของ อปท. ในเขตจังหวัดอุบลราชธานี ยุทธศาสตร์ที่ ๑ ด้านการพัฒนาโครงสร้างพื้นฐาน

ยุทธศาสตร์การพัฒนา อปท. ที่ ๑ ยุทธศาสตร์การพัฒนาโครงสร้างพื้นฐาน

๑.๑ แผนงานอุตสาหกรรมและการโยธา : งานก่อสร้างโครงสร้างพื้นฐาน (แนวทางการพัฒนาที่ ๒ ก่อสร้าง ปรับปรุง บำรุงรักษาถนน สะพาน ระบบระบายน้ำ)

ที่	โครงการ	วัตถุประสงค์	เป้าหมาย (ผลผลิตของโครงการ)	งบประมาณ					ตัวชี้วัด (KPI)	ผลที่คาดว่าจะได้รับ	หน่วยงาน รับผิดชอบหลัก
				๒๕๖๖ (บาท)	๒๕๖๗ (บาท)	๒๕๖๘ (บาท)	๒๕๖๙ (บาท)	๒๕๗๐ (บาท)			
๙๕	โครงการก่อสร้างถนนคอนกรีตเสริมเหล็ก จากบ้านนาวิบูลย์ หอมนาม ถึงบ้านนางมุก วลัยกรณ์ บ้านดอนช้าง หมู่ที่ ๑๗	เพื่อให้ประชาชนมีถนนสำหรับการคมนาคมได้อย่างสะดวกและรวดเร็ว	กว้าง ๔.๐๐ เมตร ยาว ๖๐ เมตร หนา ๐.๑๕ เมตร (ตามแบบที่ อบต.กำหนด)	๑๔๔,๐๐๐	๑๔๔,๐๐๐	-	-	-	ร้อยละ ๘๐ ของประชาชนที่ใช้ถนน	ประชาชนได้รับความสะดวกในการสัญจรไปมาได้สะดวก	กองช่าง
๙๖	โครงการปรับปรุงถนนลูกรัง(ลงหินคลุก) จากนายนายคำหน่าน สมศรี ถึงนายนายบุญทอง วงษ์กลม บ้านดอนช้าง หมู่ที่ ๑๗	เพื่อให้ประชาชนมีถนนสำหรับการคมนาคมได้อย่างสะดวกและรวดเร็ว	กว้างเฉลี่ย ๔.๐๐ เมตร ยาว ๙๐๐ เมตร หนาเฉลี่ย ๐.๐๕ เมตร (ตามแบบที่ อบต.กำหนด)	๑๗๘,๐๐๐	๑๗๘,๐๐๐	-	-	-	ร้อยละ ๘๐ ของประชาชนที่ใช้ถนน	ประชาชนได้รับความสะดวกในการสัญจรไปมาได้สะดวก	กองช่าง
๙๗	โครงการปรับปรุงถนนลูกรัง(ลงหินคลุก) จากข้างวัดป่าบัวสี ถึงนายนายโถม เทียมทศ บ้านดอนช้าง หมู่ที่ ๑๗	เพื่อให้ประชาชนมีถนนสำหรับการคมนาคมได้อย่างสะดวกและรวดเร็ว	กว้างเฉลี่ย ๔.๐๐ เมตร ยาว ๔๐๐ เมตร หนาเฉลี่ย ๐.๐๕ เมตร (ตามแบบที่ อบต.กำหนด)	๗๘,๐๐๐	๗๘,๐๐๐	-	-	-	ร้อยละ ๘๐ ของประชาชนที่ใช้ถนน	ประชาชนได้รับความสะดวกในการสัญจรไปมาได้สะดวก	กองช่าง

รายละเอียดโครงการพัฒนา

แผนพัฒนาท้องถิ่น (พ.ศ. ๒๕๖๖ – พ.ศ. ๒๕๗๐)

องค์การบริหารส่วนตำบลคำไหล อำเภอศรีเมืองใหม่ จังหวัดอุบลราชธานี

แบบ ผ.๐๒

ก. ยุทธศาสตร์จังหวัดที่ ๑ การพัฒนาเมืองน่าอยู่ทันสมัย

ข. ยุทธศาสตร์การพัฒนาของ อปท. ในเขตจังหวัดอุบลราชธานี ยุทธศาสตร์ที่ ๑ ด้านการพัฒนาโครงสร้างพื้นฐาน

ยุทธศาสตร์การพัฒนา อปท. ที่ ๑ ยุทธศาสตร์การพัฒนาโครงสร้างพื้นฐาน

๑.๑ แผนงานอุตสาหกรรมและการโยธา : งานก่อสร้างโครงสร้างพื้นฐาน (แนวทางการพัฒนาที่ ๒ ก่อสร้าง ปรับปรุง บำรุงรักษาถนน สะพาน ระบบระบายน้ำ)

ที่	โครงการ	วัตถุประสงค์	เป้าหมาย (ผลผลิตของโครงการ)	งบประมาณ					ตัวชี้วัด (KPI)	ผลที่คาดว่าจะได้รับ	หน่วยงาน รับผิดชอบหลัก
				๒๕๖๖ (บาท)	๒๕๖๗ (บาท)	๒๕๖๘ (บาท)	๒๕๖๙ (บาท)	๒๕๗๐ (บาท)			
๙๘	โครงการวางท่อระบายน้ำแบบมีบ่อพัก ในหมู่บ้าน บ้านคำไหล หมู่ที่ ๑	เพื่อป้องกันน้ำท่วม ขังและทำให้ระบบ ระบายน้ำที่ดีขึ้น	วางท่อ ศก.๐.๓๐x๑.๐๐ เมตร พร้อมบ่อพัก ขนาด ๐.๖๐x ๐.๖๐ เมตร จำนวน ๔๐ บ่อ รวมความยาว ๔๐๐ เมตร (ตามแบบที่ อบต.กำหนด)	-	๒๖๒,๕๐๐	-	-	-	ร้อยละ ๘๐ ของ พื้นที่ที่มีการระบาย น้ำที่ดีขึ้น	สามารถป้องกัน น้ำท่วมขังได้	กองช่าง
๙๙	โครงการก่อสร้างถนนคอนกรีตเสริม เหล็ก จากบ้านนายถาวร ถึงบ้านนางบังอร บ้านคำไหล หมู่ที่ ๑	เพื่อให้ประชาชนมี ถนนสำหรับการ คมนาคมได้อย่าง สะดวกและรวดเร็ว	กว้าง ๓.๐๐ เมตร ยาว ๑๕๐ เมตร หนา ๐.๑๕ เมตร (ตามแบบที่ อบต.กำหนด)	-	๒๐๒,๕๐๐	-	-	-	ร้อยละ ๘๐ ของประชาชน ที่ใช้ถนน	ประชาชนได้รับ ความสะดวกใน การสัญจร ไปมาได้สะดวก	กองช่าง
๑๐๐	โครงการปรับปรุงถนนลูกรัง(ลงหินคลุก) สายนายสมชัย ศรีบุระ บ้านดอนกลาง หมู่ที่ ๒	เพื่อให้ประชาชนมี ถนนสำหรับการ คมนาคมได้อย่าง สะดวกและรวดเร็ว	กว้างเฉลี่ย ๒.๕๐ เมตร ยาว ๕๐๐ เมตร หนาเฉลี่ย ๐.๑๕ เมตร (ตามแบบที่ อบต.กำหนด)	-	๓๐,๐๐๐	๓๐,๐๐๐	-	-	ร้อยละ ๘๐ ของประชาชน ที่ใช้ถนน	ประชาชนได้รับ ความสะดวกใน การสัญจร ไปมาได้สะดวก	กองช่าง
๑๐๑	โครงการก่อสร้างถนนดินบุกเบิก จากบ้านนายสายทอง ประสมศรี ถึงนางนางสำราญ แสงราช บ้านหนองหิน หมู่ที่ ๓	เพื่อป้องกันน้ำท่วม ขังและทำให้ระบบ ระบายน้ำที่ดีขึ้น	กว้างเฉลี่ย ๔.๐๐ เมตร ยาว ๗๐ เมตร หนาเฉลี่ย ๑.๐๐ เมตร (ตามแบบที่ อบต.กำหนด)	-	๑๗,๐๐๐	-	-	-	ร้อยละ ๘๐ ของประชาชน ที่ใช้ถนน	ประชาชนได้รับ ความสะดวกใน การสัญจร ไปมาได้สะดวก	กองช่าง

รายละเอียดโครงการพัฒนา

แผนพัฒนาท้องถิ่น (พ.ศ. ๒๕๖๖ – พ.ศ. ๒๕๗๐)

องค์การบริหารส่วนตำบลคำไหล อำเภอศรีเมืองใหม่ จังหวัดอุบลราชธานี

แบบ ผ.๐๒

ก. ยุทธศาสตร์จังหวัดที่ ๑ การพัฒนาเมืองน่าอยู่ทันสมัย

ข. ยุทธศาสตร์การพัฒนาของ อปท. ในเขตจังหวัดอุบลราชธานี ยุทธศาสตร์ที่ ๑ ด้านการพัฒนาโครงสร้างพื้นฐาน

ยุทธศาสตร์การพัฒนา อปท. ที่ ๑ ยุทธศาสตร์การพัฒนาโครงสร้างพื้นฐาน

๑.๑ แผนงานอุตสาหกรรมและการโยธา : งานก่อสร้างโครงสร้างพื้นฐาน (แนวทางการพัฒนาที่ ๒ ก่อสร้าง ปรับปรุง บำรุงรักษาถนน สะพาน ระบบระบายน้ำ)

ที่	โครงการ	วัตถุประสงค์	เป้าหมาย (ผลผลิตของโครงการ)	งบประมาณ					ตัวชี้วัด (KPI)	ผลที่คาดว่าจะได้รับ	หน่วยงาน รับผิดชอบหลัก
				๒๕๖๖ (บาท)	๒๕๖๗ (บาท)	๒๕๖๘ (บาท)	๒๕๖๙ (บาท)	๒๕๗๐ (บาท)			
๑๐๒	โครงการปรับปรุงถนนลูกรัง(ลงหินคลุก) จากถนนลาดยาง (สายพิบูล – ศรีเมืองใหม่) ถึงน่านางอัมพร สว่างแก้ว บ้านหนองหิน หมู่ที่ ๓	เพื่อให้ประชาชนมีถนนสำหรับการคมนาคมได้อย่างสะดวกและรวดเร็ว	กว้างเฉลี่ย ๒.๐๐ เมตร ยาว ๗๐๐ เมตร หนาเฉลี่ย ๐.๐๕ เมตร (ตามแบบที่ อบต.กำหนด)	-	๖๘,๐๐๐	-	-	-	ร้อยละ ๘๐ ของประชาชนที่ใช้ถนน	ประชาชนได้รับการความสะดวกในการสัญจรไปมาได้สะดวก	กองช่าง
๑๐๓	โครงการปรับปรุงถนนลูกรัง(ลงหินคลุก) สายร่องพุดผา บ้านจุกการ หมู่ที่ ๔	เพื่อให้ประชาชนมีถนนสำหรับการคมนาคมได้อย่างสะดวกและรวดเร็ว	กว้างเฉลี่ย ๓.๐๐ เมตร ยาว ๒,๐๐๐ เมตร หนาเฉลี่ย ๐.๐๕ เมตร (ตามแบบที่ อบต.กำหนด)	-	๒๙๖,๐๐๐	-	-	-	ร้อยละ ๘๐ ของประชาชนที่ใช้ถนน	ประชาชนได้รับการความสะดวกในการสัญจรไปมาได้สะดวก	กองช่าง
๑๐๔	โครงการก่อสร้างถนนคอนกรีตเสริมเหล็กเส้นตะวันตกวัด บ้านจุกการ หมู่ที่ ๔	เพื่อให้ประชาชนมีถนนสำหรับการคมนาคมได้อย่างสะดวกและรวดเร็ว	กว้างเฉลี่ย ๔.๐๐ เมตร ยาว ๑๐๐ เมตร หนาเฉลี่ย ๐.๑๕ เมตร (ตามแบบที่ อบต.กำหนด)	-	๒๔๐,๐๐๐	-	-	-	ร้อยละ ๘๐ ของประชาชนที่ใช้ถนน	ประชาชนได้รับการความสะดวกในการสัญจรไปมาได้สะดวก	กองช่าง
๑๐๕	โครงการปรับปรุงถนนลูกรัง(ลงหินคลุก) จากร่องสองคอน ถึงน่านายประชัน บ้านจุกการ หมู่ที่ ๔	เพื่อให้ประชาชนมีถนนสำหรับการคมนาคมได้อย่างสะดวกและรวดเร็ว	กว้างเฉลี่ย ๓.๐๐ เมตร ยาว ๑,๐๐๐ เมตร หนาเฉลี่ย ๐.๐๕ เมตร (ตามแบบที่ อบต.กำหนด)	-	๑๔๙,๐๐๐	-	-	-	ร้อยละ ๘๐ ของประชาชนที่ใช้ถนน	ประชาชนได้รับการความสะดวกในการสัญจรไปมาได้สะดวก	กองช่าง
๑๐๖	โครงการปรับปรุงถนนลูกรัง(ลงหินคลุก) จากบ้านจุกการ ถึงน่านายอุทัย ทองเทพ บ้านจุกการ หมู่ที่ ๔	เพื่อให้ประชาชนมีถนนสำหรับการคมนาคมได้อย่างสะดวกและรวดเร็ว	กว้างเฉลี่ย ๓.๐๐ เมตร ยาว ๑,๐๐๐ เมตร หนาเฉลี่ย ๐.๐๕ เมตร (ตามแบบที่ อบต.กำหนด)	-	๑๔๙,๐๐๐	-	-	-	ร้อยละ ๘๐ ของประชาชนที่ใช้ถนน	ประชาชนได้รับการความสะดวกในการสัญจรไปมาได้สะดวก	กองช่าง

รายละเอียดโครงการพัฒนา

แผนพัฒนาท้องถิ่น (พ.ศ. ๒๕๖๖ - พ.ศ. ๒๕๗๐)

องค์การบริหารส่วนตำบลคำไหล อำเภอศรีเมืองใหม่ จังหวัดอุบลราชธานี

แบบ ผ.๐๒

ก. ยุทธศาสตร์จังหวัดที่ ๑ การพัฒนาเมืองน่าอยู่ทันสมัย

ข. ยุทธศาสตร์การพัฒนาของ อปท. ในเขตจังหวัดอุบลราชธานี ยุทธศาสตร์ที่ ๑ ด้านการพัฒนาโครงสร้างพื้นฐาน

ยุทธศาสตร์การพัฒนา อปท. ที่ ๑ ยุทธศาสตร์การพัฒนาโครงสร้างพื้นฐาน

๑.๑ แผนงานอุตสาหกรรมและการโยธา : งานก่อสร้างโครงสร้างพื้นฐาน (แนวทางการพัฒนาที่ ๒ ก่อสร้าง ปรับปรุง บำรุงรักษาถนน สะพาน ระบบระบายน้ำ)

ที่	โครงการ	วัตถุประสงค์	เป้าหมาย (ผลผลิตของโครงการ)	งบประมาณ					ตัวชี้วัด (KPI)	ผลที่คาดว่าจะได้รับ	หน่วยงาน รับผิดชอบหลัก
				๒๕๖๖ (บาท)	๒๕๖๗ (บาท)	๒๕๖๘ (บาท)	๒๕๖๙ (บาท)	๒๕๗๐ (บาท)			
๑๐๗	โครงการวางท่อระบายน้ำแบบมีบ่อพักภายในหมู่บ้าน บ้านจุกกร หมู่ที่ ๔	เพื่อป้องกันน้ำท่วมขังและทำให้ระบบระบายน้ำที่ดีขึ้น	วางท่อ ศก.๐.๓๐x๑.๐๐ เมตร พร้อมบ่อพักขนาด ๐.๖๐x๐.๖๐ เมตร จำนวน ๕๐ บ่อ รวมความยาว ๕๐๐ เมตร (ตามแบบที่ อบต.กำหนด)	-	๓๒๗,๕๐๐	-	-	-	ร้อยละ ๘๐ ของพื้นที่ที่มีการระบายน้ำที่ดีขึ้น	สามารถป้องกันน้ำท่วมขังได้	กองช่าง
๑๐๘	โครงการขยายไหล่ทางถนนคอนกรีตเสริมเหล็กรอบหมู่บ้าน บ้านจุกกร หมู่ที่ ๔	เพื่อให้ประชาชนมีถนนสำหรับใช้ในการคมนาคมได้อย่างสะดวกและรวดเร็ว	กว้าง ๑.๐๐ เมตร ยาว ๑,๐๐๐ เมตร หนา ๐.๑๕ เมตร (ตามแบบที่ อบต.กำหนด)	-	๖๐๐,๐๐๐	-	-	-	ร้อยละ ๘๐ ของประชาชนที่ใช้ถนน	ประชาชนได้รับความสะดวกในการสัญจรไปมาได้สะดวก	กองช่าง
๑๐๙	โครงการก่อสร้างถนนคอนกรีตเสริมเหล็ก จากบ้านนายอนเนก ถึงบ้านนายคำพร บ้านจุกกร หมู่ที่ ๔	เพื่อให้ประชาชนมีถนนสำหรับใช้ในการคมนาคมได้อย่างสะดวกและรวดเร็ว	กว้าง ๔.๐๐ เมตร ยาว ๒๐๐ เมตร หนา ๐.๑๕ เมตร (ตามแบบที่ อบต.กำหนด)	-	๔๘๐,๐๐๐	-	-	-	ร้อยละ ๘๐ ของประชาชนที่ใช้ถนน	ประชาชนได้รับความสะดวกในการสัญจรไปมาได้สะดวก	กองช่าง
๑๑๐	โครงการลงหินคลุกดอนสีดา บ้านจุกกร หมู่ที่ ๔	เพื่อให้ประชาชนมีถนนสำหรับใช้ในการคมนาคมได้อย่างสะดวกและรวดเร็ว	กว้างเฉลี่ย ๓.๐๐ เมตร ยาว ๑,๐๐๐ เมตร หนาเฉลี่ย ๐.๐๕ เมตร (ตามแบบที่ อบต.กำหนด)	-	๑๔๙,๐๐๐	-	-	-	ร้อยละ ๘๐ ของประชาชนที่ใช้ถนน	ประชาชนได้รับความสะดวกในการสัญจรไปมาได้สะดวก	กองช่าง

รายละเอียดโครงการพัฒนา
แผนพัฒนาท้องถิ่น (พ.ศ. ๒๕๖๖ – พ.ศ. ๒๕๗๐)
องค์การบริหารส่วนตำบลคำไหล อำเภอศรีเมืองใหม่ จังหวัดอุบลราชธานี

แบบ ผ.๐๒

ก. ยุทธศาสตร์จังหวัดที่ ๑ การพัฒนาเมืองน่าอยู่ทันสมัย

ข. ยุทธศาสตร์การพัฒนาของ อปท. ในเขตจังหวัดอุบลราชธานี ยุทธศาสตร์ที่ ๑ ด้านการพัฒนาโครงสร้างพื้นฐาน

ยุทธศาสตร์การพัฒนา อปท. ที่ ๑ ยุทธศาสตร์การพัฒนาโครงสร้างพื้นฐาน

๑.๑ แผนงานอุตสาหกรรมและการโยธา : งานก่อสร้างโครงสร้างพื้นฐาน (แนวทางการพัฒนาที่ ๒ ก่อสร้าง ปรับปรุง บำรุงรักษาถนน สะพาน ระบบระบายน้ำ)

ที่	โครงการ	วัตถุประสงค์	เป้าหมาย (ผลผลิตของโครงการ)	งบประมาณ					ตัวชี้วัด (KPI)	ผลที่คาดว่าจะได้รับ	หน่วยงาน รับผิดชอบหลัก
				๒๕๖๖ (บาท)	๒๕๖๗ (บาท)	๒๕๖๘ (บาท)	๒๕๖๙ (บาท)	๒๕๗๐ (บาท)			
๑๑๑	โครงการท่อลอดเหลี่ยมร่องหรั้งบ้านดอนน้ำคำ หมู่ที่ ๕	เพื่อป้องกันน้ำท่วมขังและทำให้ระบบระบายน้ำที่ดีขึ้น	แบบ ๒ ช่อง ขนาด ๒.๑๐x ๒.๑๐ เมตร ผิวจราจรกว้าง ๔.๐๐ เมตร (ตามแบบที่ อบต.กำหนด)	-	๓๐๐,๐๐๐	-	-	-	ร้อยละ ๘๐ ของพื้นที่ที่มีการระบายน้ำที่ดีขึ้น	สามารถป้องกันน้ำท่วมขังได้	กองช่าง
๑๑๓	โครงการปรับปรุงถนนลูกรัง (ลงหินคลุก) จากนายบัวผัน ถึงนายสมเกียรติ บ้านหนองสองห้อง หมู่ที่ ๖	เพื่อให้ประชาชนมีถนนสำหรับใช้ในการคมนาคมได้อย่างสะดวกและรวดเร็ว	กว้างเฉลี่ย ๓.๐๐ เมตร ยาว ๑,๕๐๐ เมตร หนาเฉลี่ย ๐.๐๕ เมตร (ตามแบบที่ อบต.กำหนด)	-	๒๒๒,๐๐๐	-	-	-	ร้อยละ ๘๐ ของประชาชนที่ใช้ถนน	ประชาชนได้รับความสะดวกในการสัญจรไปมาได้สะดวก	กองช่าง
๑๑๓	โครงการบุกเบิกถนนดินพร้อมลงหินคลุก สายดอนเจ้าปู่ บ้านหนองสองห้อง หมู่ที่ ๖	เพื่อให้ประชาชนมีถนนสำหรับใช้ในการคมนาคมได้อย่างสะดวกและรวดเร็ว	- ยกร่องพูนดิน กว้างเฉลี่ย ๔.๐๐ เมตร ยาว ๑๕๐ เมตร หนาเฉลี่ย ๐.๕๐ เมตร - ลงหินคลุก กว้างเฉลี่ย ๓.๐๐ เมตร ยาว ๑๕๐ เมตร หนาเฉลี่ย ๐.๐๕ เมตร (ตามแบบที่ อบต.กำหนด)	-	๔๗,๐๐๐	-	-	-	ร้อยละ ๘๐ ของประชาชนที่ใช้ถนน	ประชาชนได้รับความสะดวกในการสัญจรไปมาได้สะดวก	กองช่าง

รายละเอียดโครงการพัฒนา

แผนพัฒนาท้องถิ่น (พ.ศ. ๒๕๖๖ - พ.ศ. ๒๕๗๐)

องค์การบริหารส่วนตำบลคำไหล อำเภอศรีเมืองใหม่ จังหวัดอุบลราชธานี

แบบ ผ.๐๒

ก. ยุทธศาสตร์จังหวัดที่ ๑ การพัฒนาเมืองน่าอยู่ทันสมัย

ข. ยุทธศาสตร์การพัฒนาของ อปท. ในเขตจังหวัดอุบลราชธานี ยุทธศาสตร์ที่ ๑ ด้านการพัฒนาโครงสร้างพื้นฐาน

ยุทธศาสตร์การพัฒนา อปท. ที่ ๑ ยุทธศาสตร์การพัฒนาโครงสร้างพื้นฐาน

๑.๑ แผนงานอุตสาหกรรมและการโยธา : งานก่อสร้างโครงสร้างพื้นฐาน (แนวทางการพัฒนาที่ ๒ ก่อสร้าง ปรับปรุง บำรุงรักษาถนน สะพาน ระบบระบายน้ำ)

ที่	โครงการ	วัตถุประสงค์	เป้าหมาย (ผลผลิตของโครงการ)	งบประมาณ					ตัวชี้วัด (KPI)	ผลที่คาดว่าจะได้รับ	หน่วยงาน รับผิดชอบหลัก
				๒๕๖๖ (บาท)	๒๕๖๗ (บาท)	๒๕๖๘ (บาท)	๒๕๖๙ (บาท)	๒๕๗๐ (บาท)			
๑๑๔	โครงการถนนดินบุกเบิก จากบ้านนายเต็ม บุคไส ถึงลำห้วยหมาก บ้านห้วยหมากน้อย หมู่ที่ ๗	เพื่อให้ประชาชนมี ถนนสำหรับการ คมนาคมได้อย่าง สะดวกและรวดเร็ว	กว้างเฉลี่ย ๔.๐๐ เมตร ยาว ๒๐๐ เมตร หนาเฉลี่ย ๐.๕๐ เมตร (ตามแบบที่ อบต.กำหนด)	-	๒๔,๐๐๐	-	-	-	ร้อยละ ๘๐ ของประชาชน ที่ใช้ถนน	ประชาชนได้รับ ความสะดวกใน การสัญจร ไปมาได้สะดวก	กองช่าง
๑๑๕	โครงการวางท่อระบายน้ำพร้อมบ่อพัก จากบ้านนางหนูชาย นามเวช ถึงบ้านนายสมาน โศครีธา บ้านห้วยหมากน้อย หมู่ที่ ๗	เพื่อป้องกันน้ำท่วม ขังและทำให้ระบบ ระบายน้ำที่ดีขึ้น	วางท่อ ศก.๐.๓๐ X ๑.๐๐ เมตร พร้อมบ่อพัก ขนาด ๐.๖๐x๐.๖๐ เมตร จำนวน ๒๐ บ่อ รวมความยาว ๒๐๐ เมตร (ตามแบบที่ อบต.กำหนด)	-	๑๓๒,๕๐๐	-	-	-	ร้อยละ ๘๐ ของพื้นที่มีการ ระบายน้ำที่ดี ขึ้น	สามารถป้องกัน น้ำท่วมขังได้	กองช่าง
๑๑๖	โครงการปรับปรุงถนนลูกรัง(ลงหินคลุก) จากถนนดำ ถึงบ้านนางสุดใจ สายแวว บ้านห้วยหมากน้อย หมู่ที่ ๗	เพื่อให้ประชาชนมี ถนนสำหรับการ คมนาคมได้อย่าง สะดวกและรวดเร็ว	กว้างเฉลี่ย ๔.๐๐ เมตร ยาว ๒๕๐ เมตร หนาเฉลี่ย ๐.๐๕ เมตร (ตามแบบที่ อบต.กำหนด)	-	๔๘,๐๐๐	-	-	-	ร้อยละ ๘๐ ของประชาชน ที่ใช้ถนน	ประชาชนได้รับ ความสะดวกใน การสัญจร ไปมาได้สะดวก	กองช่าง
๑๑๗	โครงการวางท่อระบายน้ำพร้อมบ่อพัก จากบ้านนายพอง ทศศรี ถึงบ้านนางตีว ตีรัมย์ บ้านห้วยหมากน้อย หมู่ที่ ๗	เพื่อป้องกันน้ำท่วม ขังและทำให้ระบบ ระบายน้ำที่ดีขึ้น	วางท่อ ศก.๐.๓๐x๑.๐๐ เมตร พร้อมบ่อพัก ขนาด ๐.๖๐x๐.๖๐ เมตร จำนวน ๒๐ บ่อ รวมความยาว ๒๐๐ เมตร (ตามแบบที่ อบต.กำหนด)	-	๑๓๒,๕๐๐	-	-	-	ร้อยละ ๘๐ ของพื้นที่มีการ ระบายน้ำที่ดี ขึ้น	สามารถป้องกัน น้ำท่วมขังได้	กองช่าง

รายละเอียดโครงการพัฒนา

แผนพัฒนาท้องถิ่น (พ.ศ. ๒๕๖๖ – พ.ศ. ๒๕๗๐)

องค์การบริหารส่วนตำบลคำไหล อำเภอศรีเมืองใหม่ จังหวัดอุบลราชธานี

แบบ ผ.๐๒

ก. ยุทธศาสตร์จังหวัดที่ ๑ การพัฒนาเมืองน่าอยู่ทันสมัย

ข. ยุทธศาสตร์การพัฒนาของ อปท. ในเขตจังหวัดอุบลราชธานี ยุทธศาสตร์ที่ ๑ ด้านการพัฒนาโครงสร้างพื้นฐาน

ยุทธศาสตร์การพัฒนา อปท. ที่ ๑ ยุทธศาสตร์การพัฒนาโครงสร้างพื้นฐาน

๑.๑ แผนงานอุตสาหกรรมและการโยธา : งานก่อสร้างโครงสร้างพื้นฐาน (แนวทางการพัฒนาที่ ๒ ก่อสร้าง ปรับปรุง บำรุงรักษาถนน สะพาน ระบบระบายน้ำ)

ที่	โครงการ	วัตถุประสงค์	เป้าหมาย (ผลผลิตของโครงการ)	งบประมาณ					ตัวชี้วัด (KPI)	ผลที่คาดว่าจะได้รับ	หน่วยงาน รับผิดชอบหลัก
				๒๕๖๖ (บาท)	๒๕๖๗ (บาท)	๒๕๖๘ (บาท)	๒๕๖๙ (บาท)	๒๕๗๐ (บาท)			
๑๑๘	โครงการก่อสร้างท่อลอดเหลี่ยมห้วย เหลวซูด บ้านห้วยหมากน้อย หมู่ที่ ๗	เพื่อป้องกันน้ำท่วม ขังและทำให้ระบบ ระบายน้ำที่ดีขึ้น	แบบ ๒ ช่อง ขนาด ๒.๑๐x๒.๑๐ เมตร ผิวจราจรกว้าง ๔.๐๐ เมตร (ตามแบบที่ อบต.กำหนด)	-	๓๐๐,๐๐๐	-	-	-	ร้อยละ ๘๐ ของพื้นที่มีการ ระบายน้ำที่ดี ขึ้น	สามารถป้องกัน น้ำท่วมขังได้	กองช่าง
๑๑๙	โครงการซ่อมสร้างถนนคอนกรีตเสริม เหล็ก จากศพด. เก่า ถึงบ้านนายประเทือง พรราวศรี บ้านห้วยหมากน้อย หมู่ที่ ๗	เพื่อให้ประชาชนมี ถนนสำหรับใช้ในการ คมนาคมได้อย่าง สะดวกและรวดเร็ว	กว้างเฉลี่ย ๔.๐๐ เมตร ยาว ๒๐๐ เมตร หนาเฉลี่ย ๐.๑๐ เมตร (ตามแบบที่ อบต.กำหนด)	-	๓๖๐,๐๐๐	-	-	-	ร้อยละ ๘๐ ของประชาชน ที่ใช้ถนน	ประชาชนได้รับ ความสะดวกใน การสัญจร ไปมาได้สะดวก	กองช่าง
๑๒๐	โครงการปรับปรุงถนนลูกรัง(ลงหินคลุก) จากดอนปู่ตา หมู่ที่ ๘ ถึงบ้านคำบอน บ้านห้วยหมากใหญ่ หมู่ที่ ๘	เพื่อให้ประชาชนมี ถนนสำหรับใช้ในการ คมนาคมได้อย่าง สะดวกและรวดเร็ว	กว้างเฉลี่ย ๔.๐๐ เมตร ยาว ๔,๐๐๐ เมตร หนาเฉลี่ย ๐.๐๕ เมตร (ตามแบบที่ อบต.กำหนด)	-	๗๘๖,๐๐๐	-	-	-	ร้อยละ ๘๐ ของประชาชน ที่ใช้ถนน	ประชาชนได้รับ ความสะดวกใน การสัญจร ไปมาได้สะดวก	กองช่าง
๑๒๑	โครงการปรับปรุงถนนลูกรัง (ลงหินคลุก) จากนายนายกมล แอบสุข ถึงนายนายวิรัช ศรีสมบัติ บ้านห้วยหมากใหญ่ หมู่ที่ ๘	เพื่อให้ประชาชนมี ถนนสำหรับใช้ในการ คมนาคมได้อย่าง สะดวกและรวดเร็ว	กว้างเฉลี่ย ๔.๐๐ เมตร ยาว ๑,๕๐๐ เมตร หนาเฉลี่ย ๐.๐๕ เมตร (ตามแบบที่ อบต.กำหนด)	-	๒๙๖,๐๐๐	-	-	-	ร้อยละ ๘๐ ของประชาชน ที่ใช้ถนน	ประชาชนได้รับ ความสะดวกใน การสัญจร ไปมาได้สะดวก	กองช่าง
๑๒๒	โครงการซ่อมสร้างถนนคอนกรีตเสริม เหล็ก จากบ้านนางหุนจร โพธิ์มัน ถึงถนนรอบหมู่บ้าน บ้านข้าวแค้น หมู่ที่ ๙	เพื่อให้ประชาชนมี ถนนสำหรับใช้ในการ คมนาคมได้อย่าง สะดวกและรวดเร็ว	กว้างเฉลี่ย ๓.๐๐ เมตร ยาว ๙๕.๐๐ เมตร หนาเฉลี่ย ๐.๑๐ เมตร (ตามแบบที่ อบต.กำหนด)	-	๑๒๘,๐๐๐	-	-	-	ร้อยละ ๘๐ ของประชาชน ที่ใช้ถนน	ประชาชนได้รับ ความสะดวกใน การสัญจร ไปมาได้สะดวก	กองช่าง

รายละเอียดโครงการพัฒนา
แผนพัฒนาท้องถิ่น (พ.ศ. ๒๕๖๖ – พ.ศ. ๒๕๗๐)
องค์การบริหารส่วนตำบลคำไหล อำเภอศรีเมืองใหม่ จังหวัดอุบลราชธานี

แบบ ผ.๐๒

ก. ยุทธศาสตร์จังหวัดที่ ๑ การพัฒนาเมืองน่าอยู่ทันสมัย

ข. ยุทธศาสตร์การพัฒนาของ อปท. ในเขตจังหวัดอุบลราชธานี ยุทธศาสตร์ที่ ๑ ด้านการพัฒนาโครงสร้างพื้นฐาน

ยุทธศาสตร์การพัฒนา อปท. ที่ ๑ ยุทธศาสตร์การพัฒนาโครงสร้างพื้นฐาน

๑.๑ แผนงานอุตสาหกรรมและการโยธา : งานก่อสร้างโครงสร้างพื้นฐาน (แนวทางการพัฒนาที่ ๒ ก่อสร้าง ปรับปรุง บำรุงรักษาถนน สะพาน ระบบระบายน้ำ)

ที่	โครงการ	วัตถุประสงค์	เป้าหมาย (ผลผลิตของโครงการ)	งบประมาณ					ตัวชี้วัด (KPI)	ผลที่คาดว่าจะได้รับ	หน่วยงาน รับผิดชอบหลัก
				๒๕๖๖ (บาท)	๒๕๖๗ (บาท)	๒๕๖๘ (บาท)	๒๕๖๙ (บาท)	๒๕๗๐ (บาท)			
๑๒๓	โครงการปรับปรุงถนนลูกรัง(ลงหินคลุก) จากบ้านนางหนองจร โพธิ์มัน ถึงบ้านนายจาร์จัน โพธิ์ศรี บ้านข้าวแคน หมู่ที่ ๙	เพื่อให้ประชาชนมีถนนสำหรับการคมนาคมได้อย่างสะดวกและรวดเร็ว	กว้างเฉลี่ย ๓.๐๐ เมตร ยาว ๓๒.๐๐ เมตร หนาเฉลี่ย ๐.๑๐ เมตร (ตามแบบที่ อบต.กำหนด)		๙,๐๐๐				ร้อยละ ๘๐ ของประชาชนที่ใช้ถนน	ประชาชนได้รับความสะดวกในการสัญจรไปมาได้สะดวก	กองช่าง
๑๒๔	โครงการปรับปรุงผิวจราจรถนนคอนกรีตเสริมเหล็ก จากถนน ลาดยางหน้าโรงเรียน ถึงสี่แยกกลางบ้านข้าวแคน บ้านข้าวแคน หมู่ที่ ๙	เพื่อให้ประชาชนมีถนนสำหรับการคมนาคมได้อย่างสะดวกและรวดเร็ว	กว้างเฉลี่ย ๔.๐๐ เมตร ยาว ๑๓.๐๐ เมตร หนาเฉลี่ย ๐.๑๐ เมตร (ตามแบบที่ อบต.กำหนด)	-	๒๓,๐๐๐	-	-	-	ร้อยละ ๘๐ ของประชาชนที่ใช้ถนน	ประชาชนได้รับความสะดวกในการสัญจรไปมาได้สะดวก	กองช่าง
๑๒๕	โครงการปรับปรุงถนนลูกรัง(ลงหินคลุก) จากบ้านนายทองดั่ง เรียนพิมพ์ ถึงนายนายคำ แสงตา บ้านหนองเขือก หมู่ที่ ๑๐	เพื่อให้ประชาชนมีถนนสำหรับการคมนาคมได้อย่างสะดวกและรวดเร็ว	กว้างเฉลี่ย ๓.๐๐ เมตร ยาว ๘๐๐ เมตร หนาเฉลี่ย ๐.๐๕ เมตร (ตามแบบที่ อบต.กำหนด)	-	๑๒๐,๐๐๐	๑๒๐,๐๐๐	๑๒๐,๐๐๐	-	ร้อยละ ๘๐ ของประชาชนที่ใช้ถนน	ประชาชนได้รับความสะดวกในการสัญจรไปมาได้สะดวก	กองช่าง
๑๒๖	โครงการปรับปรุงถนนลูกรัง(ลงหินคลุก) จากนายนายเชียง ประสพสุข ถึงนายนายทิม แก้วกัญญา บ้านหนองเขือก หมู่ที่ ๑๐	เพื่อให้ประชาชนมีถนนสำหรับการคมนาคมได้อย่างสะดวกและรวดเร็ว	กว้างเฉลี่ย ๓.๐๐ เมตร ยาว ๑,๕๐๐ เมตร หนาเฉลี่ย ๐.๐๕ เมตร (ตามแบบที่ อบต.กำหนด)	-	๒๒๒,๐๐๐	-	-	-	ร้อยละ ๘๐ ของประชาชนที่ใช้ถนน	ประชาชนได้รับความสะดวกในการสัญจรไปมาได้สะดวก	กองช่าง

รายละเอียดโครงการพัฒนา

แผนพัฒนาท้องถิ่น (พ.ศ. ๒๕๖๖ – พ.ศ. ๒๕๗๐)

องค์การบริหารส่วนตำบลคำไหล อำเภอศรีเมืองใหม่ จังหวัดอุบลราชธานี

แบบ ผ.๐๒

ก. ยุทธศาสตร์จังหวัดที่ ๑ การพัฒนาเมืองน่าอยู่ทันสมัย

ข. ยุทธศาสตร์การพัฒนาของ อปท. ในเขตจังหวัดอุบลราชธานี ยุทธศาสตร์ที่ ๑ ด้านการพัฒนาโครงสร้างพื้นฐาน

ยุทธศาสตร์การพัฒนา อปท. ที่ ๑ ยุทธศาสตร์การพัฒนาโครงสร้างพื้นฐาน

๑.๑ แผนงานอุตสาหกรรมและการโยธา : งานก่อสร้างโครงสร้างพื้นฐาน (แนวทางการพัฒนาที่ ๒ ก่อสร้าง ปรับปรุง บำรุงรักษาถนน สะพาน ระบบระบายน้ำ)

ที่	โครงการ	วัตถุประสงค์	เป้าหมาย (ผลผลิตของโครงการ)	งบประมาณ					ตัวชี้วัด (KPI)	ผลที่คาดว่าจะได้รับ	หน่วยงาน รับผิดชอบหลัก
				๒๕๖๖ (บาท)	๒๕๖๗ (บาท)	๒๕๖๘ (บาท)	๒๕๖๙ (บาท)	๒๕๗๐ (บาท)			
๑๒๗	โครงการปรับปรุงถนนลูกรัง(ลงหินคลุก) จากนายนายกอง เวชสาร ถึงเขตตำบลดอนใหญ่ บ้านหนองเชือก หมู่ที่ ๑๐	เพื่อให้ประชาชนมี ถนนสำหรับการ คมนาคมได้อย่าง สะดวกและรวดเร็ว	กว้างเฉลี่ย ๓.๐๐ เมตร ยาว ๑,๐๐๐ เมตร หนาเฉลี่ย ๐.๑๕ เมตร (ตามแบบที่ อบต.กำหนด)	-	๑๔๙,๐๐๐	-	-	-	ร้อยละ ๘๐ ของประชาชน ที่ใช้ถนน	ประชาชนได้รับ ความสะดวกใน การสัญจร ไปมาได้สะดวก	กองช่าง
๑๒๘	โครงการก่อสร้างถนนดินบุกเบิก จากแก่งอีถ่าน ถึงถนนดำ (พิบูลมังสาหาร – ศรีเมืองใหม่) บ้านหนองแสง หมู่ที่ ๑๑	เพื่อให้ประชาชนมี ถนนสำหรับการ คมนาคมได้อย่าง สะดวกและรวดเร็ว	กว้างเฉลี่ย ๔.๐๐ เมตร ยาว ๑,๖๐๐ เมตร หนา ๐.๕๐ เมตร (ตามแบบที่ อบต.กำหนด)	-	๑๙๘,๐๐๐	-	-	-	ร้อยละ ๘๐ ของประชาชน ที่ใช้ถนน	ประชาชนได้รับ ความสะดวกใน การสัญจร ไปมาได้สะดวก	กองช่าง
๑๒๙	โครงการปรับปรุงถนนลูกรัง(ลงหินคลุก) จากนายนายสนั่น วารินทร์ ถึงนางนางหนูกาญจน์ บ้านหนองแสง หมู่ที่ ๑๑	เพื่อให้ประชาชนมี ถนนสำหรับการ คมนาคมได้อย่าง สะดวกและรวดเร็ว	กว้างเฉลี่ย ๓.๐๐ เมตร ยาว ๑,๐๐๐ เมตร หนาเฉลี่ย ๐.๑๕ เมตร (ตามแบบที่ อบต.กำหนด)	-	๑๔๙,๐๐๐	-	-	-	ร้อยละ ๘๐ ของประชาชน ที่ใช้ถนน	ประชาชนได้รับ ความสะดวกใน การสัญจร ไปมาได้สะดวก	กองช่าง
๑๓๐	โครงการซ่อมสร้างถนนคอนกรีตเสริม เหล็ก จากถนนดำ (พิบูลมังสาหาร – ศรีเมืองใหม่) ถึงบ้านนางกวีร์ ศรีประ บ้านหนองแสง หมู่ที่ ๑๑	เพื่อให้ประชาชนมี ถนนสำหรับการ คมนาคมได้อย่าง สะดวกและรวดเร็ว	กว้างเฉลี่ย ๔.๐๐ เมตร ยาว ๑๐๐ เมตร หนาเฉลี่ย ๐.๑๐ เมตร (ตามแบบที่ อบต.กำหนด)	-	๑๘๐,๐๐๐	-	-	-	ร้อยละ ๘๐ ของประชาชน ที่ใช้ถนน	ประชาชนได้รับ ความสะดวกใน การสัญจร ไปมาได้สะดวก	กองช่าง

รายละเอียดโครงการพัฒนา

แผนพัฒนาท้องถิ่น (พ.ศ. ๒๕๖๖ – พ.ศ. ๒๕๗๐)

องค์การบริหารส่วนตำบลคำไหล อำเภอศรีเมืองใหม่ จังหวัดอุบลราชธานี

แบบ ผ.๐๒

ก. ยุทธศาสตร์จังหวัดที่ ๑ การพัฒนาเมืองน่าอยู่ทันสมัย

ข. ยุทธศาสตร์การพัฒนาของ อปท. ในเขตจังหวัดอุบลราชธานี ยุทธศาสตร์ที่ ๑ ด้านการพัฒนาโครงสร้างพื้นฐาน

ยุทธศาสตร์การพัฒนา อปท. ที่ ๑ ยุทธศาสตร์การพัฒนาโครงสร้างพื้นฐาน

๑.๑ แผนงานอุตสาหกรรมและการโยธา : งานก่อสร้างโครงสร้างพื้นฐาน (แนวทางการพัฒนาที่ ๒ ก่อสร้าง ปรับปรุง บำรุงรักษาถนน สะพาน ระบบระบายน้ำ)

ที่	โครงการ	วัตถุประสงค์	เป้าหมาย (ผลผลิตของโครงการ)	งบประมาณ					ตัวชี้วัด (KPI)	ผลที่คาดว่าจะได้รับ	หน่วยงาน รับผิดชอบหลัก
				๒๕๖๖ (บาท)	๒๕๖๗ (บาท)	๒๕๖๘ (บาท)	๒๕๖๙ (บาท)	๒๕๗๐ (บาท)			
๑๓๑	โครงการซ่อมสร้างถนนคอนกรีตเสริมเหล็ก จากบ้านนายประสิทธิ์ บุญรักษ์ ถึงบ้านนางนวลจันทร์ บุตรวงศ์ บ้านหนองแสง หมู่ที่ ๑๑	เพื่อให้ประชาชนมีถนนสำหรับการคมนาคมได้อย่างสะดวกและรวดเร็ว	กว้างเฉลี่ย ๔.๐๐ เมตร ยาว ๑๕๐ เมตร หนาเฉลี่ย ๐.๑๐ เมตร (ตามแบบที่ อบต.กำหนด)	-	๒๗๐,๐๐๐	-	-	-	ร้อยละ ๘๐ ของประชาชนที่ใช้ถนน	ประชาชนได้รับการสัญจรไปมาได้สะดวก	กองช่าง
๑๓๒	โครงการปรับปรุงถนนลูกรัง(ลงหินคลุก) จากบ้านคำบอน ถึงบ้านคำหว่า บ้านคำบอน หมู่ที่ ๑๒	เพื่อให้ประชาชนมีถนนสำหรับการคมนาคมได้อย่างสะดวกและรวดเร็ว	กว้างเฉลี่ย ๔.๐๐ เมตร ยาว ๒,๕๐๐ เมตร หนาเฉลี่ย ๐.๐๕ เมตร (ตามแบบที่ อบต.กำหนด)	-	๔๙๒,๐๐๐	-	-	-	ร้อยละ ๘๐ ของประชาชนที่ใช้ถนน	ประชาชนได้รับการสัญจรไปมาได้สะดวก	กองช่าง
๑๓๓	โครงการลงลูกรัง จากสามแยกบ้านนายอำคา ถึงสามแยกคอนบ้านฮ้าง บ้านคำบอน หมู่ที่ ๑๒	เพื่อให้ประชาชนมีถนนสำหรับการคมนาคมได้อย่างสะดวกและรวดเร็ว	กว้างเฉลี่ย ๔.๐๐ เมตร ยาว ๑,๕๐๐ เมตร หนาเฉลี่ย ๐.๒๐ เมตร (ตามแบบที่ อบต.กำหนด)	-	๑๘๒,๐๐๐	-	-	-	ร้อยละ ๘๐ ของประชาชนที่ใช้ถนน	ประชาชนได้รับการสัญจรไปมาได้สะดวก	กองช่าง
๑๓๔	โครงการลงลูกรังรอบบ่อกะเทียกั้นแนวเขต บ้านคำบอน หมู่ที่ ๑๒	เพื่อให้ประชาชนมีถนนสำหรับการคมนาคมได้อย่างสะดวกและรวดเร็ว	กว้างเฉลี่ย ๔.๐๐ เมตร ยาว ๓,๐๐๐ เมตร หนาเฉลี่ย ๐.๒๐ เมตร (ตามแบบที่ อบต.กำหนด)	-	๓๖๑,๐๐๐	-	-	๓๖๑,๐๐๐	ร้อยละ ๘๐ ของประชาชนที่ใช้ถนน	ประชาชนได้รับการสัญจรไปมาได้สะดวก	กองช่าง
๑๓๕	โครงการก่อสร้างถนนคอนกรีตเสริมเหล็ก จากบ้านนายบุญคำ ถึงสามแยกถนนคำบอน บ้านคำบอน หมู่ที่ ๑๒	เพื่อให้ประชาชนมีถนนสำหรับการคมนาคมได้อย่างสะดวกและรวดเร็ว	กว้างเฉลี่ย ๔.๐๐ เมตร ยาว ๒๐๐ บาท หนาเฉลี่ย ๐.๑๕ เมตร (ตามแบบที่ อบต.กำหนด)	-	๔๘๐,๐๐๐	-	-	๔๘๐,๐๐๐	ร้อยละ ๘๐ ของประชาชนที่ใช้ถนน	ประชาชนได้รับการสัญจรไปมาได้สะดวก	กองช่าง

รายละเอียดโครงการพัฒนา

แผนพัฒนาท้องถิ่น (พ.ศ. ๒๕๖๖ – พ.ศ. ๒๕๗๐)

องค์การบริหารส่วนตำบลคำไหล อำเภอศรีเมืองใหม่ จังหวัดอุบลราชธานี

แบบ ผ.๐๒

ก. ยุทธศาสตร์จังหวัดที่ ๑ การพัฒนาเมืองน่าอยู่ทันสมัย

ข. ยุทธศาสตร์การพัฒนาของ อปท. ในเขตจังหวัดอุบลราชธานี ยุทธศาสตร์ที่ ๑ ด้านการพัฒนาโครงสร้างพื้นฐาน

ยุทธศาสตร์การพัฒนา อปท. ที่ ๑ ยุทธศาสตร์การพัฒนาโครงสร้างพื้นฐาน

๑.๑ แผนงานอุตสาหกรรมและการโยธา : งานก่อสร้างโครงสร้างพื้นฐาน (แนวทางการพัฒนาที่ ๒ ก่อสร้าง ปรับปรุง บำรุงรักษาถนน สะพาน ระบบระบายน้ำ)

ที่	โครงการ	วัตถุประสงค์	เป้าหมาย (ผลผลิตของโครงการ)	งบประมาณ					ตัวชี้วัด (KPI)	ผลที่คาดว่าจะได้รับ	หน่วยงาน รับผิดชอบหลัก
				๒๕๖๖ (บาท)	๒๕๖๗ (บาท)	๒๕๖๘ (บาท)	๒๕๖๙ (บาท)	๒๕๗๐ (บาท)			
๑๓๖	โครงการก่อสร้างถนนคอนกรีตเสริมเหล็กจากสี่แยกบ้านนายช้อยถึงสี่แยกบ้านนายคำเพียรบ้านคำบอน หมู่ที่ ๑๒	เพื่อให้ประชาชนมีถนนสำหรับการคมนาคมได้อย่างสะดวกและรวดเร็ว	กว้าง ๔.๐๐ เมตร ยาว ๑๐๐ บาท หนา ๐.๑๕ เมตร(ตามแบบที่ อบต.กำหนด)	-	๒๔๐,๐๐๐	๒๔๐,๐๐๐	๒๔๐,๐๐๐	-	ร้อยละ ๘๐ ของประชาชนที่ใช้ถนน	ประชาชนได้รับความสะดวกในการสัญจรไปมาได้สะดวก	กองช่าง
๑๓๗	โครงการซ่อมสร้างถนนคอนกรีตเสริมเหล็ก จากบ้านนางบุญ สีดาถึงบ้านแก้งไฮ บ้านดอนตูม หมู่ที่ ๑๓	เพื่อให้ประชาชนมีถนนสำหรับการคมนาคมได้อย่างสะดวกและรวดเร็ว	กว้าง ๔.๐๐ เมตร ยาว ๔๐๐ เมตร หนา ๐.๑๐ เมตร (ตามแบบที่ อบต.กำหนด)	-	๗๒๐,๐๐๐	๗๒๐,๐๐๐	-	-	ร้อยละ ๘๐ ของประชาชนที่ใช้ถนน	ประชาชนได้รับความสะดวกในการสัญจรไปมาได้สะดวก	กองช่าง
๑๓๘	โครงการซ่อมสร้างถนนคอนกรีตเสริมเหล็กจากบ้านนายทองดี พิมพ์ทรัพย์ถึงวัดป่าดอนตูม บ้านดอนตูม หมู่ที่ ๑๓	เพื่อให้ประชาชนมีถนนสำหรับการคมนาคมได้อย่างสะดวกและรวดเร็ว	กว้าง ๔.๐๐ เมตร ยาว ๒๕๐ เมตร หนา ๐.๑๐ เมตร (ตามแบบที่ อบต.กำหนด)	-	๔๕๐,๐๐๐	๔๕๐,๐๐๐	-	-	ร้อยละ ๘๐ ของประชาชนที่ใช้ถนน	ประชาชนได้รับความสะดวกในการสัญจรไปมาได้สะดวก	กองช่าง
๑๓๙	โครงการก่อสร้างถนนคอนกรีตเสริมเหล็กจากบ้านนางสุพัฒตราคาร แว่วระเวถึงวัดป่าดอนตูม บ้านดอนตูม หมู่ที่ ๑๓	เพื่อให้ประชาชนมีถนนสำหรับการคมนาคมได้อย่างสะดวกและรวดเร็ว	กว้าง ๔.๐๐ เมตร ยาว ๓๐๐ เมตร หนา ๐.๑๕ เมตร (ตามแบบที่ อบต.กำหนด)	-	๗๒๐,๐๐๐	๗๒๐,๐๐๐	-	๗๒๐,๐๐๐	ร้อยละ ๘๐ ของประชาชนที่ใช้ถนน	ประชาชนได้รับความสะดวกในการสัญจรไปมาได้สะดวก	กองช่าง
๑๔๐	โครงการก่อสร้างถนนคอนกรีตเสริมเหล็กจากบ้านนางปราณี เรืองประเวศถึงบ้านนายรัตนพล สุวรรณภู บ้านดอนตูม หมู่ที่ ๑๓	เพื่อให้ประชาชนมีถนนสำหรับการคมนาคมได้อย่างสะดวกและรวดเร็ว	กว้าง ๔.๐๐ เมตร ยาว ๕๐.๐๐ เมตร หนา ๐.๑๕ เมตร (ตามแบบที่ อบต.กำหนด)	-	๑๒๐,๐๐๐	๑๒๐,๐๐๐	-	-	ร้อยละ ๘๐ ของประชาชนที่ใช้ถนน	ประชาชนได้รับความสะดวกในการสัญจรไปมาได้สะดวก	กองช่าง

รายละเอียดโครงการพัฒนา

แผนพัฒนาท้องถิ่น (พ.ศ. ๒๕๖๖ - พ.ศ. ๒๕๗๐)

องค์การบริหารส่วนตำบลคำไหล อำเภอศรีเมืองใหม่ จังหวัดอุบลราชธานี

แบบ ผ.๐๒

ก. ยุทธศาสตร์จังหวัดที่ ๑ การพัฒนาเมืองน่าอยู่ทันสมัย

ข. ยุทธศาสตร์การพัฒนาของ อปท. ในเขตจังหวัดอุบลราชธานี ยุทธศาสตร์ที่ ๑ ด้านการพัฒนาโครงสร้างพื้นฐาน

ยุทธศาสตร์การพัฒนา อปท. ที่ ๑ ยุทธศาสตร์การพัฒนาโครงสร้างพื้นฐาน

๑.๑ แผนงานอุตสาหกรรมและการโยธา : งานก่อสร้างโครงสร้างพื้นฐาน (แนวทางการพัฒนาที่ ๒ ก่อสร้าง ปรับปรุง บำรุงรักษาถนน สะพาน ระบบระบายน้ำ)

ที่	โครงการ	วัตถุประสงค์	เป้าหมาย (ผลผลิตของโครงการ)	งบประมาณ					ตัวชี้วัด (KPI)	ผลที่คาดว่าจะได้รับ	หน่วยงาน รับผิดชอบหลัก
				๒๕๖๖ (บาท)	๒๕๖๗ (บาท)	๒๕๖๘ (บาท)	๒๕๖๙ (บาท)	๒๕๗๐ (บาท)			
๑๔๑	โครงการปรับปรุงถนนลูกรัง(ลงหินคลุก) จากสระน้ำวัดป่า ถึงสามแยกอ่างเก็บน้ำถ้ำเสือ บ้านดอนตูม หมู่ที่ ๑๓	เพื่อให้ประชาชนมี ถนนสำหรับใช้ในการคมนาคมได้อย่าง สะดวกและรวดเร็ว	กว้างเฉลี่ย ๔.๐๐ เมตร ยาว ๒,๐๐๐ เมตร หนาเฉลี่ย ๐.๐๕ เมตร (ตามแบบที่ อบต.กำหนด)		๓๙๔,๐๐๐	๓๙๔,๐๐๐			ร้อยละ ๘๐ ของประชาชนที่ใช้ถนน	ประชาชนได้รับการ สะดวกในการสัญจร ไปมาได้สะดวก	กองช่าง
๑๔๒	โครงการปรับปรุงถนนลูกรัง(ลงหินคลุก) จากบ้านดอนตูม ถึงเชื่อมตำบลหนองแสงใหญ่ บ้านดอนตูม หมู่ที่ ๑๓	เพื่อให้ประชาชนมี ถนนสำหรับใช้ในการคมนาคมได้อย่าง สะดวกและรวดเร็ว	กว้างเฉลี่ย ๔.๐๐ เมตร ยาว ๑,๕๐๐ เมตร หนาเฉลี่ย ๐.๐๕ เมตร (ตามแบบที่ อบต.กำหนด)		๒๙๖,๐๐๐	๒๙๖,๐๐๐		๒๙๖,๐๐๐	ร้อยละ ๘๐ ของประชาชนที่ใช้ถนน	ประชาชนได้รับการ สะดวกในการสัญจร ไปมาได้สะดวก	กองช่าง
๑๔๓	โครงการปรับปรุงถนนลูกรัง(ลงหินคลุก) จากสามแยกทางหลวง ถึงแก่งจุกกร บ้านดอนตูม หมู่ที่ ๑๓	เพื่อให้ประชาชนมี ถนนสำหรับใช้ในการคมนาคมได้อย่าง สะดวกและรวดเร็ว	กว้างเฉลี่ย ๕.๐๐ เมตร ยาว ๒,๕๐๐ เมตร หนาเฉลี่ย ๐.๐๕ เมตร (ตามแบบที่ อบต.กำหนด)	-	๖๑๔,๐๐๐	๖๑๔,๐๐๐	๖๑๔,๐๐๐	-	ร้อยละ ๘๐ ของประชาชนที่ใช้ถนน	ประชาชนได้รับการ สะดวกในการสัญจร ไปมาได้สะดวก	กองช่าง
๑๔๔	โครงการปรับปรุงถนนลูกรัง(ลงหินคลุก) จากวัดป่าดอนตูม ถึงบ้านดงบาก ตำบลหนองแสงใหญ่ บ้านดอนตูม หมู่ที่ ๑๓	เพื่อให้ประชาชนมี ถนนสำหรับใช้ในการคมนาคมได้อย่าง สะดวกและรวดเร็ว	กว้างเฉลี่ย ๔.๐๐ เมตร ยาว ๒,๐๐๐ เมตร หนาเฉลี่ย ๐.๐๕ เมตร (ตามแบบที่ อบต.กำหนด)	-	๓๙๔,๐๐๐	๓๙๔,๐๐๐	๓๙๔,๐๐๐	๓๙๔,๐๐๐	ร้อยละ ๘๐ ของประชาชนที่ใช้ถนน	ประชาชนได้รับการ สะดวกในการสัญจร ไปมาได้สะดวก	กองช่าง
๑๔๕	โครงการปรับปรุงถนนลูกรัง(ลงหินคลุก) จากสะพานบ้านแก้งไฮ ถึงตำบลห้วยยาง บ้านดอนตูม หมู่ที่ ๑๓	เพื่อให้ประชาชนมี ถนนสำหรับใช้ในการคมนาคมได้อย่าง สะดวกและรวดเร็ว	กว้างเฉลี่ย ๔.๐๐ เมตร ยาว ๓,๐๐๐ เมตร หนาเฉลี่ย ๐.๐๕ เมตร (ตามแบบที่ อบต.กำหนด)	-	๕๙๐,๐๐๐	๕๙๐,๐๐๐	๕๙๐,๐๐๐	๕๙๐,๐๐๐	ร้อยละ ๘๐ ของประชาชนที่ใช้ถนน	ประชาชนได้รับการ สะดวกในการสัญจร ไปมาได้สะดวก	กองช่าง

รายละเอียดโครงการพัฒนา

แผนพัฒนาท้องถิ่น (พ.ศ. ๒๕๖๖ – พ.ศ. ๒๕๗๐)

องค์การบริหารส่วนตำบลคำไหล อำเภอศรีเมืองใหม่ จังหวัดอุบลราชธานี

แบบ ผ.๐๒

ก. ยุทธศาสตร์จังหวัดที่ ๑ การพัฒนาเมืองน่าอยู่ทันสมัย

ข. ยุทธศาสตร์การพัฒนาของ อปท. ในเขตจังหวัดอุบลราชธานี ยุทธศาสตร์ที่ ๑ ด้านการพัฒนาโครงสร้างพื้นฐาน

ยุทธศาสตร์การพัฒนา อปท. ที่ ๑ ยุทธศาสตร์การพัฒนาโครงสร้างพื้นฐาน

๑.๑ แผนงานอุตสาหกรรมและการโยธา : งานก่อสร้างโครงสร้างพื้นฐาน (แนวทางการพัฒนาที่ ๒ ก่อสร้าง ปรับปรุง บำรุงรักษาถนน สะพาน ระบบระบายน้ำ)

ที่	โครงการ	วัตถุประสงค์	เป้าหมาย (ผลผลิตของโครงการ)	งบประมาณ					ตัวชี้วัด (KPI)	ผลที่คาดว่าจะได้รับ	หน่วยงาน รับผิดชอบหลัก
				๒๕๖๖ (บาท)	๒๕๖๗ (บาท)	๒๕๖๘ (บาท)	๒๕๖๙ (บาท)	๒๕๗๐ (บาท)			
๑๔๖	โครงการปรับปรุงถนนลูกรัง(ลงหินคลุก) จากวัดป่าดอนตูม ถึงเชื่อมอ่างเก็บน้ำถ้าเสื่อ บ้านดอนตูม หมู่ที่ ๑๓	เพื่อให้ประชาชนมี ถนนสำหรับการคมนาคมได้อย่าง สะดวกและรวดเร็ว	กว้างเฉลี่ย ๔.๐๐ เมตร ยาว ๒,๐๐๐ เมตร หนาเฉลี่ย ๐.๐๕ เมตร (ตามแบบที่ อบต.กำหนด)		๓๙๔,๐๐๐	๓๙๔,๐๐๐	๓๙๔,๐๐๐	๓๙๔,๐๐๐	ร้อยละ ๘๐ ของประชาชนที่ใช้ถนน	ประชาชนได้รับการ สะดวกในการสัญจร ไปมาได้สะดวก	กองช่าง
๑๔๗	โครงการปรับปรุงถนนลูกรัง(ลงหินคลุก) จากสะพานบ้านแก้งไฮ ถึงบ้านดงคืบ บ้านดอนตูม หมู่ที่ ๑๓	เพื่อให้ประชาชนมี ถนนสำหรับการคมนาคมได้อย่าง สะดวกและรวดเร็ว	กว้างเฉลี่ย ๔.๐๐ เมตร ยาว ๓,๐๐๐ เมตร หนาเฉลี่ย ๐.๐๕ เมตร (ตามแบบที่ อบต.กำหนด)		๕๙๐,๐๐๐	๕๙๐,๐๐๐			ร้อยละ ๘๐ ของประชาชนที่ใช้ถนน	ประชาชนได้รับการ สะดวกในการสัญจร ไปมาได้สะดวก	กองช่าง
๑๔๘	โครงการปรับปรุงถนนลูกรัง(ลงหินคลุก) จากนางจันทร์ ปัฐพี ถึงบ้านจุกการ บ้านดอนตูม หมู่ที่ ๑๓	เพื่อให้ประชาชนมี ถนนสำหรับการคมนาคมได้อย่าง สะดวกและรวดเร็ว	กว้างเฉลี่ย ๔.๐๐ เมตร ยาว ๑,๕๐๐ เมตร หนาเฉลี่ย ๐.๐๕ เมตร (ตามแบบที่ อบต.กำหนด)	-	๒๙๖,๐๐๐	๒๙๖,๐๐๐	๒๙๖,๐๐๐	๒๙๖,๐๐๐	ร้อยละ ๘๐ ของประชาชนที่ใช้ถนน	ประชาชนได้รับการ สะดวกในการสัญจร ไปมาได้สะดวก	กองช่าง
๑๔๙	โครงการซ่อมสร้างถนนคอนกรีตเสริม เหล็ก จากบ้านนางบุญปอง ศรีบุอำ ถึงบ้านนางสุพัฒตราคาร แว่วระเว บ้านดอนตูม หมู่ที่ ๑๓	เพื่อให้ประชาชนมี ถนนสำหรับการคมนาคมได้อย่าง สะดวกและรวดเร็ว	กว้างเฉลี่ย ๔.๐๐ เมตร ยาว ๒๐๐ เมตร หนาเฉลี่ย ๐.๑๐ เมตร (ตามแบบที่ อบต.กำหนด)	-	๓๖๐,๐๐๐	๓๖๐,๐๐๐	๓๖๐,๐๐๐	๑๔๙,๐๐๐	ร้อยละ ๘๐ ของประชาชนที่ใช้ถนน	ประชาชนได้รับการ สะดวกในการสัญจร ไปมาได้สะดวก	กองช่าง
๑๕๐	โครงการปรับปรุงถนนลูกรัง(ลงหินคลุก) จากนาห้วยแดง ถึงลำห้วยแดง บ้านนาห้วยแดง หมู่ที่ ๑๔	เพื่อให้ประชาชนมี ถนนสำหรับการคมนาคมได้อย่าง สะดวกและรวดเร็ว	กว้างเฉลี่ย ๓.๐๐ เมตร ยาว ๑,๐๐๐ เมตร หนาเฉลี่ย ๐.๐๕ เมตร (ตามแบบที่ อบต.กำหนด)	-	๑๔๙,๐๐๐	๑๔๙,๐๐๐	-	-	ร้อยละ ๘๐ ของประชาชนที่ใช้ถนน	ประชาชนได้รับการ สะดวกในการสัญจร ไปมาได้สะดวก	กองช่าง

รายละเอียดโครงการพัฒนา

แผนพัฒนาท้องถิ่น (พ.ศ. ๒๕๖๖ – พ.ศ. ๒๕๗๐)

องค์การบริหารส่วนตำบลคำไหล อำเภอศรีเมืองใหม่ จังหวัดอุบลราชธานี

แบบ ผ.๐๒

ก. ยุทธศาสตร์จังหวัดที่ ๑ การพัฒนาเมืองน่าอยู่ทันสมัย

ข. ยุทธศาสตร์การพัฒนาของ อปท. ในเขตจังหวัดอุบลราชธานี ยุทธศาสตร์ที่ ๑ ด้านการพัฒนาโครงสร้างพื้นฐาน

ยุทธศาสตร์การพัฒนา อปท. ที่ ๑ ยุทธศาสตร์การพัฒนาโครงสร้างพื้นฐาน

๑.๑ แผนงานอุตสาหกรรมและการโยธา : งานก่อสร้างโครงสร้างพื้นฐาน (แนวทางการพัฒนาที่ ๒ ก่อสร้าง ปรับปรุง บำรุงรักษาถนน สะพาน ระบบระบายน้ำ)

ที่	โครงการ	วัตถุประสงค์	เป้าหมาย (ผลผลิตของโครงการ)	งบประมาณ					ตัวชี้วัด (KPI)	ผลที่คาดว่าจะได้รับ	หน่วยงาน รับผิดชอบหลัก
				๒๕๖๖ (บาท)	๒๕๖๗ (บาท)	๒๕๖๘ (บาท)	๒๕๖๙ (บาท)	๒๕๗๐ (บาท)			
๑๕๑	โครงการก่อสร้างถนนคอนกรีตเสริมเหล็ก จากบ้านนายศักดิ์ทวี ถึงบ้านนายอรุณ ทาสีงาม บ้านหนองนกทา หมู่ที่ ๑๕	เพื่อให้ประชาชนมีถนนสำหรับการคมนาคมได้อย่างสะดวกและรวดเร็ว	กว้างเฉลี่ย ๕.๐๐ เมตร ยาว ๒๐๐ เมตร หนาเฉลี่ย ๐.๑๕ เมตร (ตามแบบที่ อบต.กำหนด)	-	๖๐๐,๐๐๐	-	-	-	ร้อยละ ๘๐ ของประชาชนที่ใช้ถนน	ประชาชนได้รับความสะดวกในการสัญจรไปมาได้สะดวก	กองช่าง
๑๕๒	โครงการก่อสร้างถนนคอนกรีตเสริมเหล็ก จากบ้านนายทองคำ บุญธรรม ถึงบ้านนายดุสิต บ้านคำหว่า หมู่ที่ ๑๖	เพื่อให้ประชาชนมีถนนสำหรับการคมนาคมได้อย่างสะดวกและรวดเร็ว	กว้างเฉลี่ย ๔.๐๐ เมตร ยาว ๑๐๐ เมตร หนาเฉลี่ย ๐.๑๕ เมตร (ตามแบบที่ อบต.กำหนด)	-	๒๔๐,๐๐๐	-	-	-	ร้อยละ ๘๐ ของประชาชนที่ใช้ถนน	ประชาชนได้รับความสะดวกในการสัญจรไปมาได้สะดวก	กองช่าง
๑๕๓	โครงการซ่อมสร้างถนนคอนกรีตเสริมเหล็ก จากหมู่บ้านคำหว่า ถึงวัดบ้านคำหว่า บ้านคำหว่า หมู่ที่ ๑๖	เพื่อให้ประชาชนมีถนนสำหรับการคมนาคมได้อย่างสะดวกและรวดเร็ว	กว้างเฉลี่ย ๔ เมตร ยาว ๔๐๐ เมตร หนาเฉลี่ย ๐.๑๐ เมตร (ตามแบบที่ อบต.กำหนด)	-	๗๒๐,๐๐๐	-	-	-	ร้อยละ ๘๐ ของประชาชนที่ใช้ถนน	ประชาชนได้รับความสะดวกในการสัญจรไปมาได้สะดวก	กองช่าง
๑๕๔	โครงการปรับปรุงถนนลูกรัง(ลงหินคลุก) จากบ้านคำหว่า ถึงนายนายเพ็ง ขอบเสียง บ้านคำหว่า หมู่ที่ ๑๖	เพื่อให้ประชาชนมีถนนสำหรับการคมนาคมได้อย่างสะดวกและรวดเร็ว	กว้างเฉลี่ย ๔.๐๐ เมตร ยาว ๑,๗๐๐ เมตร หนาเฉลี่ย ๐.๐๕ เมตร (ตามแบบที่ อบต.กำหนด)	-	๒๕๒,๐๐๐	-	-	-	ร้อยละ ๘๐ ของประชาชนที่ใช้ถนน	ประชาชนได้รับความสะดวกในการสัญจรไปมาได้สะดวก	กองช่าง
๑๕๕	โครงการปรับปรุงถนนลูกรัง(ลงหินคลุก) จากดอนปู่ตา ถึงบ้านคำบอน บ้านห้วยหมากเหนือ หมู่ที่ ๑๘	เพื่อให้ประชาชนมีถนนสำหรับการคมนาคมได้อย่างสะดวกและรวดเร็ว	กว้างเฉลี่ย ๔.๐๐ เมตร ยาว ๓,๐๐๐ เมตร หนาเฉลี่ย ๐.๐๕ เมตร (ตามแบบที่ อบต.กำหนด)	-	๕๙๐,๐๐๐	-	-	-	ร้อยละ ๘๐ ของประชาชนที่ใช้ถนน	ประชาชนได้รับความสะดวกในการสัญจรไปมาได้สะดวก	กองช่าง

รายละเอียดโครงการพัฒนา

แผนพัฒนาท้องถิ่น (พ.ศ. ๒๕๖๖ – พ.ศ. ๒๕๗๐)

องค์การบริหารส่วนตำบลคำไหล อำเภอศรีเมืองใหม่ จังหวัดอุบลราชธานี

แบบ ผ.๐๒

ก. ยุทธศาสตร์จังหวัดที่ ๑ การพัฒนาเมืองน่าอยู่ทันสมัย

ข. ยุทธศาสตร์การพัฒนาของ อปท. ในเขตจังหวัดอุบลราชธานี ยุทธศาสตร์ที่ ๑ ด้านการพัฒนาโครงสร้างพื้นฐาน

ยุทธศาสตร์การพัฒนา อปท. ที่ ๑ ยุทธศาสตร์การพัฒนาโครงสร้างพื้นฐาน

๑.๑ แผนงานอุตสาหกรรมและการโยธา : งานก่อสร้างโครงสร้างพื้นฐาน (แนวทางการพัฒนาที่ ๒ ก่อสร้าง ปรับปรุง บำรุงรักษาถนน สะพาน ระบบระบายน้ำ)

ที่	โครงการ	วัตถุประสงค์	เป้าหมาย (ผลผลิตของโครงการ)	งบประมาณ					ตัวชี้วัด (KPI)	ผลที่คาดว่าจะได้รับ	หน่วยงาน รับผิดชอบหลัก
				๒๕๖๖ (บาท)	๒๕๖๗ (บาท)	๒๕๖๘ (บาท)	๒๕๖๙ (บาท)	๒๕๗๐ (บาท)			
๑๕๖	โครงการปรับปรุงถนนลูกรัง(ลงหินคลุก) จากบ้านนาอูตร คำสุดแสง ถึงถนนลาดยาง (พิบูลมังสาหาร-ศรีเมืองใหม่) บ้านคำไหล หมู่ที่ ๑	เพื่อให้ประชาชนมีถนนสำหรับการคมนาคมได้อย่างสะดวกและรวดเร็ว	กว้างเฉลี่ย ๓.๐๐ เมตร ยาว ๑,๐๐๐ เมตร หนาเฉลี่ย ๐.๐๕ เมตร (ตามแบบที่ อบต.กำหนด)	-	-	๑๔๙,๐๐๐	-	-	ร้อยละ ๘๐ ของประชาชนที่ใช้ถนน	ประชาชนได้รับการความสะดวกในการสัญจรไปมาได้สะดวก	กองช่าง
๑๕๗	โครงการก่อสร้างถนนคอนกรีตเสริมเหล็กทางเข้าปู้ตา บ้านดอนกลาง หมู่ที่ ๒	เพื่อให้ประชาชนมีถนนสำหรับการคมนาคมได้อย่างสะดวกและรวดเร็ว	กว้างเฉลี่ย ๓.๐๐ เมตร ยาว ๕๐.๐๐ เมตร หนาเฉลี่ย ๐.๑๕ เมตร (ตามแบบที่ อบต.กำหนด)	-	-	๙๐,๐๐๐	-	-	ร้อยละ ๘๐ ของประชาชนที่ใช้ถนน	ประชาชนได้รับการความสะดวกในการสัญจรไปมาได้สะดวก	กองช่าง
๑๕๘	โครงการปรับปรุงถนนลูกรัง(ลงหินคลุก) จากนายคุณ สว่างแก้ว ถึงนางางสุบัน บุญประสาร บ้านหนองหิน หมู่ที่ ๓	เพื่อให้ประชาชนมีถนนสำหรับการคมนาคมได้อย่างสะดวกและรวดเร็ว	กว้างเฉลี่ย ๒.๐๐ เมตร ยาว ๑,๑๐๐ เมตร หนาเฉลี่ย ๐.๐๕ เมตร (ตามแบบที่ อบต.กำหนด)	-	-	๙๐,๐๐๐	-	-	ร้อยละ ๘๐ ของประชาชนที่ใช้ถนน	ประชาชนได้รับการความสะดวกในการสัญจรไปมาได้สะดวก	กองช่าง
๑๕๙	โครงการปรับปรุงถนนลูกรัง(ลงหินคลุก) จากสระน้ำสาธารณะประโยชน์ ถึงร่องวังเดือนห้า บ้านหนองหิน หมู่ที่ ๓	เพื่อให้ประชาชนมีถนนสำหรับการคมนาคมได้อย่างสะดวกและรวดเร็ว	กว้างเฉลี่ย ๒.๐๐ เมตร ยาว ๑,๐๐๐ เมตร หนาเฉลี่ย ๐.๐๕ เมตร (ตามแบบที่ อบต.กำหนด)	-	-	๙๗,๐๐๐	-	-	ร้อยละ ๘๐ ของประชาชนที่ใช้ถนน	ประชาชนได้รับการความสะดวกในการสัญจรไปมาได้สะดวก	กองช่าง

รายละเอียดโครงการพัฒนา

แผนพัฒนาท้องถิ่น (พ.ศ. ๒๕๖๖ – พ.ศ. ๒๕๗๐)

องค์การบริหารส่วนตำบลคำไหล อำเภอศรีเมืองใหม่ จังหวัดอุบลราชธานี

แบบ ผ.๐๒

ก. ยุทธศาสตร์จังหวัดที่ ๑ การพัฒนาเมืองน่าอยู่ทันสมัย

ข. ยุทธศาสตร์การพัฒนาของ อปท. ในเขตจังหวัดอุบลราชธานี ยุทธศาสตร์ที่ ๑ ด้านการพัฒนาโครงสร้างพื้นฐาน

ยุทธศาสตร์การพัฒนา อปท. ที่ ๑ ยุทธศาสตร์การพัฒนาโครงสร้างพื้นฐาน

๑.๑ แผนงานอุตสาหกรรมและการโยธา : งานก่อสร้างโครงสร้างพื้นฐาน (แนวทางการพัฒนาที่ ๒ ก่อสร้าง ปรับปรุง บำรุงรักษาถนน สะพาน ระบบระบายน้ำ)

ที่	โครงการ	วัตถุประสงค์	เป้าหมาย (ผลผลิตของโครงการ)	งบประมาณ					ตัวชี้วัด (KPI)	ผลที่คาดว่าจะได้รับ	หน่วยงาน รับผิดชอบหลัก
				๒๕๖๖ (บาท)	๒๕๖๗ (บาท)	๒๕๖๘ (บาท)	๒๕๖๙ (บาท)	๒๕๗๐ (บาท)			
๑๖๐	โครงการปรับปรุงถนนลูกรัง(ลงหินคลุก) จากบ้านจุกการ ถึงบ้านดงมะไฟ ตำบลหนองแสงใหญ่ บ้านจุกการ หมู่ที่ ๔	เพื่อให้ประชาชนมี ถนนสำหรับการคมนาคมได้อย่าง สะดวกและรวดเร็ว	กว้างเฉลี่ย ๕.๐๐ เมตร ยาว ๑,๐๐๐ เมตร หนาเฉลี่ย ๐.๑๕ เมตร (ตามแบบที่ อบต.กำหนด)	-	-	๒๔๗,๐๐๐	-	-	ร้อยละ ๘๐ ของประชาชนที่ใช้ถนน	ประชาชนได้รับการ สะดวกในการสัญจร ไปมาได้สะดวก	กองช่าง
๑๖๑	โครงการปรับปรุงถนนลูกรัง(ลงหินคลุก) จากนางาตรี หวังผล ถึงนายนายสมถิ่น สว่างแก้ว บ้านจุกการ หมู่ที่ ๔	เพื่อให้ประชาชนมี ถนนสำหรับการคมนาคมได้อย่าง สะดวกและรวดเร็ว	กว้างเฉลี่ย ๓.๐๐ เมตร ยาว ๑,๐๐๐ เมตร หนาเฉลี่ย ๐.๑๕ เมตร (ตามแบบที่ อบต.กำหนด)	-	-	๑๔๙,๐๐๐	-	-	ร้อยละ ๘๐ ของประชาชนที่ใช้ถนน	ประชาชนได้รับการ สะดวกในการสัญจร ไปมาได้สะดวก	กองช่าง
๑๖๒	โครงการก่อสร้างทางน้ำผ่านร่องพุดผา บ้านจุกการ หมู่ที่ ๔	เพื่อให้ประชาชนมี ถนนสำหรับการคมนาคมได้อย่าง สะดวกและรวดเร็ว	กว้าง ๖.๐๐ เมตร ยาว ๑๐.๐๐ เมตร หนา ๐.๑๕ เมตร (ตามแบบที่ อบต.กำหนด)	-	-	๓๖,๐๐๐	-	-	ร้อยละ ๘๐ ของประชาชนที่ใช้ถนน	ประชาชนได้รับการ สะดวกในการสัญจร ไปมาได้สะดวก	กองช่าง
๑๖๓	โครงการก่อสร้างทางน้ำผ่านร่องอีป้อ บ้านจุกการ หมู่ที่ ๔	เพื่อป้องกันน้ำท่วม ชั่งและทำให้ระบบ ระบายน้ำที่ดีขึ้น	กว้าง ๖.๐๐ เมตร ยาว ๑๕.๐๐ เมตร หนา ๐.๑๕ เมตร (ตามแบบที่ อบต.กำหนด)	-	-	๕๔,๐๐๐	-	-	ร้อยละ ๘๐ ของพื้นที่มีการ ระบายน้ำที่ดี ขึ้น	สามารถป้องกัน น้ำท่วมชั่งได้	กองช่าง
๑๖๔	โครงการปรับปรุงถนนลูกรัง(ลงหินคลุก) จากนางนุช ถึงร่องหินคัน บ้านจุกการ หมู่ที่ ๔	เพื่อให้ประชาชนมี ถนนสำหรับการคมนาคมได้อย่าง สะดวกและรวดเร็ว	กว้างเฉลี่ย ๓.๐๐ เมตร ยาว ๓,๐๐๐ เมตร หนาเฉลี่ย ๐.๑๕ เมตร (ตามแบบที่ อบต.กำหนด)	-	-	๔๔๓,๐๐๐	-	-	ร้อยละ ๘๐ ของประชาชนที่ใช้ถนน	ประชาชนได้รับการ สะดวกในการสัญจร ไปมาได้สะดวก	กองช่าง

รายละเอียดโครงการพัฒนา

แผนพัฒนาท้องถิ่น (พ.ศ. ๒๕๖๖ – พ.ศ. ๒๕๗๐)

องค์การบริหารส่วนตำบลคำไหล อำเภอศรีเมืองใหม่ จังหวัดอุบลราชธานี

แบบ ผ.๐๒

ก. ยุทธศาสตร์จังหวัดที่ ๑ การพัฒนาเมืองน่าอยู่ทันสมัย

ข. ยุทธศาสตร์การพัฒนาของ อปท. ในเขตจังหวัดอุบลราชธานี ยุทธศาสตร์ที่ ๑ ด้านการพัฒนาโครงสร้างพื้นฐาน

ยุทธศาสตร์การพัฒนา อปท. ที่ ๑ ยุทธศาสตร์การพัฒนาโครงสร้างพื้นฐาน

๑.๑ แผนงานอุตสาหกรรมและการโยธา : งานก่อสร้างโครงสร้างพื้นฐาน (แนวทางการพัฒนาที่ ๒ ก่อสร้าง ปรับปรุง บำรุงรักษาถนน สะพาน ระบบระบายน้ำ)

ที่	โครงการ	วัตถุประสงค์	เป้าหมาย (ผลผลิตของโครงการ)	งบประมาณ					ตัวชี้วัด (KPI)	ผลที่คาดว่าจะได้รับ	หน่วยงาน รับผิดชอบหลัก
				๒๕๖๖ (บาท)	๒๕๖๗ (บาท)	๒๕๖๘ (บาท)	๒๕๖๙ (บาท)	๒๕๗๐ (บาท)			
๑๖๕	โครงการปรับปรุงถนนลูกรัง(ลงหินคลุก) จากบ้านนายเฉลิม ทิพนตร ถึงนายนายอานวย บำรุงศิลป์ บ้านจุกการ หมู่ที่ ๔	เพื่อให้ประชาชนมีถนนสำหรับการคมนาคมได้อย่างสะดวกและรวดเร็ว	กว้างเฉลี่ย ๓.๐๐ เมตร ยาว ๗๐๐ เมตร หนาเฉลี่ย ๐.๐๕ เมตร (ตามแบบที่ อบต.กำหนด)	-	-	๑๐๕,๐๐๐	-	-	ร้อยละ ๘๐ ของประชาชนที่ใช้ถนน	ประชาชนได้รับความสะดวกในการสัญจรไปมาได้สะดวก	กองช่าง
๑๖๖	โครงการปรับปรุงถนนลูกรัง(ลงหินคลุก) จากไร่มันสำปะหลัง นางเกษร ถึงนายนายประครอง ศรีบุระ บ้านจุกการ หมู่ที่ ๔	เพื่อให้ประชาชนมีถนนสำหรับการคมนาคมได้อย่างสะดวกและรวดเร็ว	กว้างเฉลี่ย ๓.๐๐ เมตร ยาว ๒,๐๐๐ เมตร หนาเฉลี่ย ๐.๐๕ เมตร (ตามแบบที่ อบต.กำหนด)	-	-	๒๙๖,๐๐๐	-	-	ร้อยละ ๘๐ ของประชาชนที่ใช้ถนน	ประชาชนได้รับความสะดวกในการสัญจรไปมาได้สะดวก	กองช่าง
๑๖๗	โครงการก่อสร้างท่อลอดเหลี่ยม นานางหนูกาญจน์ ดวงศรี บ้านดอนน้ำคำ หมู่ที่ ๕	เพื่อให้ประชาชนมีถนนสำหรับการคมนาคมได้อย่างสะดวกและรวดเร็ว	แบบ ๒ ช่อง ขนาด ๒.๑๐x๒.๑๐ เมตร ผิวจราจรกว้าง ๔.๐๐ เมตร (ตามแบบที่ อบต.กำหนด)	-	-	๓๐๐,๐๐๐	-	-	ร้อยละ ๘๐ ของประชาชนที่ใช้ถนน	ประชาชนได้รับความสะดวกในการสัญจรไปมาได้สะดวก	กองช่าง
๑๖๘	โครงการปรับปรุงถนนลูกรัง(ลงหินคลุก) จากนายนายถาวร ทองโบราณ ถึงดอนไต่ บ้านดอนน้ำคำ หมู่ที่ ๕	เพื่อให้ประชาชนมีถนนสำหรับการคมนาคมได้อย่างสะดวกและรวดเร็ว	กว้างเฉลี่ย ๓.๐๐ เมตร ยาว ๑,๒๐๐ เมตร หนาเฉลี่ย ๐.๐๕ เมตร (ตามแบบที่ อบต.กำหนด)	-	-	๑๗๘,๐๐๐	๑๗๘,๐๐๐	-	ร้อยละ ๘๐ ของประชาชนที่ใช้ถนน	ประชาชนได้รับความสะดวกในการสัญจรไปมาได้สะดวก	กองช่าง
๑๖๙	โครงการปรับปรุงถนนลูกรัง(ลงหินคลุก) จากเขื่อนยาง ถึงดอนไต่ บ้านดอนน้ำคำ หมู่ที่ ๕	เพื่อให้ประชาชนมีถนนสำหรับการคมนาคมได้อย่างสะดวกและรวดเร็ว	กว้างเฉลี่ย ๓.๐๐ เมตร ยาว ๑,๒๐๐ เมตร หนาเฉลี่ย ๐.๐๕ เมตร (ตามแบบที่ อบต.กำหนด)	-	-	๑๗๘,๐๐๐	-	-	ร้อยละ ๘๐ ของประชาชนที่ใช้ถนน	ประชาชนได้รับความสะดวกในการสัญจรไปมาได้สะดวก	กองช่าง

รายละเอียดโครงการพัฒนา

แผนพัฒนาท้องถิ่น (พ.ศ. ๒๕๖๖ – พ.ศ. ๒๕๗๐)

องค์การบริหารส่วนตำบลคำไหล อำเภอศรีเมืองใหม่ จังหวัดอุบลราชธานี

แบบ ผ.๐๒

ก. ยุทธศาสตร์จังหวัดที่ ๑ การพัฒนาเมืองน่าอยู่ทันสมัย

ข. ยุทธศาสตร์การพัฒนาของ อปท. ในเขตจังหวัดอุบลราชธานี ยุทธศาสตร์ที่ ๑ ด้านการพัฒนาโครงสร้างพื้นฐาน

ยุทธศาสตร์การพัฒนา อปท. ที่ ๑ ยุทธศาสตร์การพัฒนาโครงสร้างพื้นฐาน

๑.๑ แผนงานอุตสาหกรรมและการโยธา : งานก่อสร้างโครงสร้างพื้นฐาน (แนวทางการพัฒนาที่ ๒ ก่อสร้าง ปรับปรุง บำรุงรักษาถนน สะพาน ระบบระบายน้ำ)

ที่	โครงการ	วัตถุประสงค์	เป้าหมาย (ผลผลิตของโครงการ)	งบประมาณ					ตัวชี้วัด (KPI)	ผลที่คาดว่าจะได้รับ	หน่วยงาน รับผิดชอบหลัก
				๒๕๖๖ (บาท)	๒๕๖๗ (บาท)	๒๕๖๘ (บาท)	๒๕๖๙ (บาท)	๒๕๗๐ (บาท)			
๑๗๐	โครงการปรับปรุงถนนลูกรัง(ลงหินคลุก) จากนายเอ ถึงนายคำมอญ บ้านหนองสองห้อง หมู่ที่ ๖	เพื่อให้ประชาชนมีถนนสำหรับการคมนาคมได้อย่างสะดวกและรวดเร็ว	กว้างเฉลี่ย ๓.๐๐ เมตร ยาว ๑,๕๐๐ เมตร หนาเฉลี่ย ๐.๐๕ เมตร (ตามแบบที่ อบต.กำหนด)	-	-	๒๒๒,๐๐๐	-	-	ร้อยละ ๘๐ ของประชาชนที่ใช้ถนน	ประชาชนได้รับการความสะดวกในการสัญจรไปมาได้สะดวก	กองช่าง
๑๗๑	โครงการลงท่อระบายน้ำแบบมีบ่อพักข้างวัดสว่างอารมณ์ บ้านหนองสองห้อง หมู่ที่ ๖	เพื่อป้องกันน้ำท่วมขังและทำให้ระบบระบายน้ำที่ดีขึ้น	วางท่อ ศก.๐.๓๐x๑.๐๐ เมตร พร้อมก่อบ่อพัก ขนาด ๐.๖๐x๐.๖๐ เมตร จำนวน ๑๐ บ่อ รวมความยาว ๑๐๐ เมตร (ตามแบบที่ อบต.กำหนด)	-	-	๖๕,๐๐๐	-	-	ร้อยละ ๘๐ ของพื้นที่มีการระบายน้ำที่ดีขึ้น	สามารถป้องกันน้ำท่วมขังได้	กองช่าง
๑๗๒	โครงการปรับปรุงถนนลูกรัง(ลงหินคลุก) จากนายใหญ่ ถึงห้วยวังอ่าง บ้านหนองสองห้อง หมู่ที่ ๖	เพื่อให้ประชาชนมีถนนสำหรับการคมนาคมได้อย่างสะดวกและรวดเร็ว	กว้างเฉลี่ย ๓.๐๐ เมตร ยาว ๑,๕๐๐ เมตร หนาเฉลี่ย ๐.๐๕ เมตร (ตามแบบที่ อบต.กำหนด)	-	-	๒๒๒,๐๐๐	-	-	ร้อยละ ๘๐ ของประชาชนที่ใช้ถนน	ประชาชนได้รับการความสะดวกไปมาได้สะดวก	กองช่าง
๑๗๓	โครงการก่อสร้างถนนคอนกรีตเสริมเหล็ก จากบ้านนายจันทร์ ถึงสะพาน บ้านหนองสองห้อง หมู่ที่ ๖	เพื่อให้ประชาชนมีถนนสำหรับการคมนาคมได้อย่างสะดวกและรวดเร็ว	กว้าง ๔.๐๐ เมตร ยาว ๕๐.๐๐ เมตร หนา ๐.๑๕ เมตร (ตามแบบที่ อบต.กำหนด)	-	-	๑๒๐,๐๐๐	๑๒๐,๐๐๐	-	ร้อยละ ๘๐ ของประชาชนที่ใช้ถนน	ประชาชนได้รับการความสะดวกไปมาได้สะดวก	กองช่าง

รายละเอียดโครงการพัฒนา

แผนพัฒนาท้องถิ่น (พ.ศ. ๒๕๖๖ – พ.ศ. ๒๕๗๐)

องค์การบริหารส่วนตำบลคำไหล อำเภอศรีเมืองใหม่ จังหวัดอุบลราชธานี

แบบ ผ.๐๒

ก. ยุทธศาสตร์จังหวัดที่ ๑ การพัฒนาเมืองน่าอยู่ทันสมัย

ข. ยุทธศาสตร์การพัฒนาของ อปท. ในเขตจังหวัดอุบลราชธานี ยุทธศาสตร์ที่ ๑ ด้านการพัฒนาโครงสร้างพื้นฐาน

ยุทธศาสตร์การพัฒนา อปท. ที่ ๑ ยุทธศาสตร์การพัฒนาโครงสร้างพื้นฐาน

๑.๑ แผนงานอุตสาหกรรมและการโยธา : งานก่อสร้างโครงสร้างพื้นฐาน (แนวทางการพัฒนาที่ ๒ ก่อสร้าง ปรับปรุง บำรุงรักษาถนน สะพาน ระบบระบายน้ำ)

ที่	โครงการ	วัตถุประสงค์	เป้าหมาย (ผลผลิตของโครงการ)	งบประมาณ					ตัวชี้วัด (KPI)	ผลที่คาดว่าจะได้รับ	หน่วยงาน รับผิดชอบหลัก
				๒๕๖๖ (บาท)	๒๕๖๗ (บาท)	๒๕๖๘ (บาท)	๒๕๖๙ (บาท)	๒๕๗๐ (บาท)			
๑๗๔	โครงการปรับปรุงถนนลูกรัง(ลงหินคลุก) จากนายนายบัวผัน ถึงบ้านวังอ่าง ตำบลห้วยยาง บ้านหนองสองห้อง หมู่ที่ ๖	เพื่อให้ประชาชนมี ถนนสำหรับการคมนาคมได้อย่าง สะดวกและรวดเร็ว	กว้างเฉลี่ย ๓.๐๐ เมตร ยาว ๑,๕๐๐ เมตร หนาเฉลี่ย ๐.๐๕ เมตร (ตามแบบที่ อบต.กำหนด)	-	-	๒๒๒,๐๐๐	-	-	ร้อยละ ๘๐ ของประชาชนที่ใช้ถนน	ประชาชนได้รับการ สะดวกในการสัญจร ไปมาได้สะดวก	กองช่าง
๑๗๕	โครงการซ่อมสร้างถนนคอนกรีตเสริม เหล็ก จากศาลาประชาคมหมู่บ้าน ถึงบ้านนายสำลี สมทรัพย์ บ้านห้วยหมากน้อย หมู่ที่ ๗	เพื่อให้ประชาชนมี ถนนสำหรับการคมนาคมได้อย่าง สะดวกและรวดเร็ว	กว้าง ๔.๐๐ เมตร ยาว ๒๐๐ เมตร หนา ๐.๑๐ เมตร (ตามแบบที่ อบต.กำหนด)	-	-	๓๖๐,๐๐๐	-	-	ร้อยละ ๘๐ ของประชาชนที่ใช้ถนน	ประชาชนได้รับการ สะดวกในการสัญจร ไปมาได้สะดวก	กองช่าง
๑๗๖	โครงการปรับปรุงถนนลูกรัง(ลงหินคลุก) จากร่องอีหมิง ถึงปากห้วยหมาก บ้านห้วยหมากน้อย หมู่ที่ ๗	เพื่อให้ประชาชนมี ถนนสำหรับการคมนาคมได้อย่าง สะดวกและรวดเร็ว	กว้างเฉลี่ย ๔.๐๐ เมตร ยาว ๔๐๐ เมตร หนาเฉลี่ย ๐.๐๕ เมตร (ตามแบบที่ อบต.กำหนด)	-	-	๗๘,๐๐๐	-	-	ร้อยละ ๘๐ ของประชาชนที่ใช้ถนน	ประชาชนได้รับการ สะดวกในการสัญจร ไปมาได้สะดวก	กองช่าง
๑๗๗	โครงการบุกเบิกถนนดินเพื่อการเกษตร จากนางพิมพิพรร พิมพิทรัพย์ ถึงนางนงพญา พายุพัฑ บ้านห้วยหมากน้อย หมู่ที่ ๗	เพื่อให้ประชาชนมี ถนนสำหรับการคมนาคมได้อย่าง สะดวกและรวดเร็ว	กว้างเฉลี่ย ๔.๐๐ เมตร ยาว ๒๕๐ เมตร หนาเฉลี่ย ๐.๕๐ เมตร (ตามแบบที่ อบต.กำหนด)	-	-	๓๐,๐๐๐	-	-	ร้อยละ ๘๐ ของประชาชนที่ใช้ถนน	ประชาชนได้รับการ สะดวกในการสัญจร ไปมาได้สะดวก	กองช่าง

รายละเอียดโครงการพัฒนา

แผนพัฒนาท้องถิ่น (พ.ศ. ๒๕๖๖ – พ.ศ. ๒๕๗๐)

องค์การบริหารส่วนตำบลคำไหล อำเภอศรีเมืองใหม่ จังหวัดอุบลราชธานี

แบบ ผ.๐๒

ก. ยุทธศาสตร์จังหวัดที่ ๑ การพัฒนาเมืองน่าอยู่ทันสมัย

ข. ยุทธศาสตร์การพัฒนาของ อปท. ในเขตจังหวัดอุบลราชธานี ยุทธศาสตร์ที่ ๑ ด้านการพัฒนาโครงสร้างพื้นฐาน

ยุทธศาสตร์การพัฒนา อปท. ที่ ๑ ยุทธศาสตร์การพัฒนาโครงสร้างพื้นฐาน

๑.๑ แผนงานอุตสาหกรรมและการโยธา : งานก่อสร้างโครงสร้างพื้นฐาน (แนวทางการพัฒนาที่ ๒ ก่อสร้าง ปรับปรุง บำรุงรักษาถนน สะพาน ระบบระบายน้ำ)

ที่	โครงการ	วัตถุประสงค์	เป้าหมาย (ผลผลิตของโครงการ)	งบประมาณ					ตัวชี้วัด (KPI)	ผลที่คาดว่าจะได้รับ	หน่วยงาน รับผิดชอบหลัก
				๒๕๖๖ (บาท)	๒๕๖๗ (บาท)	๒๕๖๘ (บาท)	๒๕๖๙ (บาท)	๒๕๗๐ (บาท)			
๑๗๘	โครงการบุกเบิกถนนดินเพื่อการเกษตร จากนายนายสมพงษ์ ลำสัน ถึงนางนางรี พิมพ์ทรัพย์ บ้านห้วยหมากน้อย หมู่ที่ ๗	เพื่อให้ประชาชนมี ถนนสำหรับการ คมนาคมได้อย่าง สะดวกและรวดเร็ว	กว้างเฉลี่ย ๓.๐๐ เมตร ยาว ๓๕๐ เมตร หนาเฉลี่ย ๐.๕๐ เมตร (ตามแบบที่ อบต.กำหนด)	-	-	๓๒,๐๐๐	-	-	ร้อยละ ๘๐ ของประชาชน ที่ใช้ถนน	ประชาชนได้รับ ความสะดวกใน การสัญจร ไปมาได้สะดวก	กองช่าง
๑๗๙	โครงการก่อสร้างท่อลอดเหลี่ยม ลำห้วยหมากน้อย บ้านห้วยหมากน้อย หมู่ที่ ๗	เพื่อป้องกันน้ำท่วม ขังและทำให้ระบบ ระบายน้ำที่ดีขึ้น	แบบ ๒ ช่อง ขนาด ๒.๑๐x๒.๑๐ เมตร ผิวจราจรกว้าง ๔.๐๐ เมตร (ตามแบบที่ อบต.กำหนด)	-	-	๓๐๐,๐๐๐	-	-	ร้อยละ ๘๐ ของพื้นที่มีการ ระบายน้ำที่ดี ขึ้น	สามารถป้องกัน น้ำท่วมขังได้	กองช่าง
๑๘๐	โครงการปรับปรุงถนนลูกรัง(ลงหินคลุก) จากบ้านนางสัมพันธ์ ชินวิทย์ ถึงสามแยกบ้านคำหว่า บ้านห้วยหมากใหญ่ หมู่ที่ ๘	เพื่อให้ประชาชนมี ถนนสำหรับการ คมนาคมได้อย่าง สะดวกและรวดเร็ว	กว้างเฉลี่ย ๔.๐๐ เมตร ยาว ๒,๕๐๐ เมตร หนาเฉลี่ย ๐.๐๕ เมตร (ตามแบบที่ อบต.กำหนด)	-	-	๔๙๒,๐๐๐	-	-	ร้อยละ ๘๐ ของประชาชน ที่ใช้ถนน	ประชาชนได้รับ ความสะดวกใน การสัญจร ไปมาได้สะดวก	กองช่าง
๑๘๑	โครงการปรับปรุงถนนลูกรัง(ลงหินคลุก) จากนางบัวลา สีดา ถึงนายนายสมคิด แบลงศรี บ้านห้วยหมากใหญ่ หมู่ที่ ๘	เพื่อให้ประชาชนมี ถนนสำหรับการ คมนาคมได้อย่าง สะดวกและรวดเร็ว	กว้างเฉลี่ย ๔.๐๐ เมตร ยาว ๑,๕๐๐ เมตร หนาเฉลี่ย ๐.๐๕ เมตร (ตามแบบที่ อบต.กำหนด)	-	-	๒๙๖,๐๐๐	-	-	ร้อยละ ๘๐ ของประชาชน ที่ใช้ถนน	ประชาชนได้รับ ความสะดวกใน การสัญจร ไปมาได้สะดวก	กองช่าง

รายละเอียดโครงการพัฒนา

แผนพัฒนาท้องถิ่น (พ.ศ. ๒๕๖๖ – พ.ศ. ๒๕๗๐)

องค์การบริหารส่วนตำบลคำไหล อำเภอศรีเมืองใหม่ จังหวัดอุบลราชธานี

แบบ ผ.๐๒

ก. ยุทธศาสตร์จังหวัดที่ ๑ การพัฒนาเมืองน่าอยู่ทันสมัย

ข. ยุทธศาสตร์การพัฒนาของ อปท. ในเขตจังหวัดอุบลราชธานี ยุทธศาสตร์ที่ ๑ ด้านการพัฒนาโครงสร้างพื้นฐาน

ยุทธศาสตร์การพัฒนา อปท. ที่ ๑ ยุทธศาสตร์การพัฒนาโครงสร้างพื้นฐาน

๑.๑ แผนงานอุตสาหกรรมและการโยธา : งานก่อสร้างโครงสร้างพื้นฐาน (แนวทางการพัฒนาที่ ๒ ก่อสร้าง ปรับปรุง บำรุงรักษาถนน สะพาน ระบบระบายน้ำ)

ที่	โครงการ	วัตถุประสงค์	เป้าหมาย (ผลผลิตของโครงการ)	งบประมาณ					ตัวชี้วัด (KPI)	ผลที่คาดว่าจะได้รับ	หน่วยงาน รับผิดชอบหลัก
				๒๕๖๖ (บาท)	๒๕๖๗ (บาท)	๒๕๖๘ (บาท)	๒๕๖๙ (บาท)	๒๕๗๐ (บาท)			
๑๘๒	โครงการปรับปรุงถนนลูกรัง(ลงหินคลุก) จากสระน้ำสาธารณะประโยชน์ บ้านข้าวแค้น ถึงนายนายบุญมี นาคารย บ้านข้าวแค้น หมู่ที่ ๙	เพื่อให้ประชาชนมี ถนนสำหรับใช้ในการคมนาคมได้อย่าง สะดวกและรวดเร็ว	กว้างเฉลี่ย ๒.๕๐ เมตร ยาว ๕๐๐ เมตร หนาเฉลี่ย ๐.๐๕ เมตร (ตามแบบที่ อบต.กำหนด)	-	-	๖๑,๐๐๐	-	-	ร้อยละ ๘๐ ของประชาชน ที่ใช้ถนน	ประชาชนได้รับ ความสะดวกใน การสัญจร ไปมาได้สะดวก	กองช่าง
๑๘๓	โครงการปรับปรุงถนนลูกรัง (ลงหินคลุก) จากนายนายด้วง ป้องภัย ถึงนางนางสมัย วารินทร์ บ้านข้าวแค้น หมู่ที่ ๙	เพื่อให้ประชาชนมี ถนนสำหรับใช้ในการคมนาคมได้อย่าง สะดวกและรวดเร็ว	กว้างเฉลี่ย ๒.๕๐ เมตร ยาว ๓๐๐ เมตร หนาเฉลี่ย ๐.๐๕ เมตร (ตามแบบที่ อบต.กำหนด)	-	-	๓๖,๐๐๐	-	-	ร้อยละ ๘๐ ของประชาชน ที่ใช้ถนน	ประชาชนได้รับ ความสะดวกใน การสัญจร ไปมาได้สะดวก	กองช่าง
๑๘๔	โครงการปรับปรุงถนนลูกรัง (ลงหินคลุก) จากนายแก้ว ฐิตะสาร ถึงนายนายสำเร็จ สุขผ่อง บ้านข้าวแค้น หมู่ที่ ๙	เพื่อให้ประชาชนมี ถนนสำหรับใช้ในการคมนาคมได้อย่าง สะดวกและรวดเร็ว	กว้างเฉลี่ย ๒.๕๐ เมตร ยาว ๓๐๐ เมตร หนาเฉลี่ย ๐.๐๕ เมตร (ตามแบบที่ อบต.กำหนด)	-	-	๓๖,๐๐๐	-	-	ร้อยละ ๘๐ ของประชาชน ที่ใช้ถนน	ประชาชนได้รับ ความสะดวกใน การสัญจร ไปมาได้สะดวก	กองช่าง
๑๘๕	โครงการก่อสร้างถนนดินบุกเบิก จากปากทางนางนางโสภา โพธิ์ศรี ถึงเส้นทางไปนายนายสมศรี ทรบุระ บ้านข้าวแค้น หมู่ที่ ๙	เพื่อให้ประชาชนมี ถนนสำหรับใช้ในการคมนาคมได้อย่าง สะดวกและรวดเร็ว	กว้างเฉลี่ย ๒.๕๐ เมตร ยาว ๗๐๐ เมตร หนาเฉลี่ย ๐.๕๐ เมตร (ตามแบบที่ อบต.กำหนด)	-	-	๕๓,๐๐๐	-	-	ร้อยละ ๘๐ ของประชาชน ที่ใช้ถนน	ประชาชนได้รับ ความสะดวกใน การสัญจร ไปมาได้สะดวก	กองช่าง

รายละเอียดโครงการพัฒนา

แผนพัฒนาท้องถิ่น (พ.ศ. ๒๕๖๖ – พ.ศ. ๒๕๗๐)

องค์การบริหารส่วนตำบลคำไหล อำเภอศรีเมืองใหม่ จังหวัดอุบลราชธานี

แบบ ผ.๐๒

ก. ยุทธศาสตร์จังหวัดที่ ๑ การพัฒนาเมืองน่าอยู่ทันสมัย

ข. ยุทธศาสตร์การพัฒนาของ อปท. ในเขตจังหวัดอุบลราชธานี ยุทธศาสตร์ที่ ๑ ด้านการพัฒนาโครงสร้างพื้นฐาน

ยุทธศาสตร์การพัฒนา อปท. ที่ ๑ ยุทธศาสตร์การพัฒนาโครงสร้างพื้นฐาน

๑.๑ แผนงานอุตสาหกรรมและการโยธา : งานก่อสร้างโครงสร้างพื้นฐาน (แนวทางการพัฒนาที่ ๒ ก่อสร้าง ปรับปรุง บำรุงรักษาถนน สะพาน ระบบระบายน้ำ)

ที่	โครงการ	วัตถุประสงค์	เป้าหมาย (ผลผลิตของโครงการ)	งบประมาณ					ตัวชี้วัด (KPI)	ผลที่คาดว่าจะได้รับ	หน่วยงาน รับผิดชอบหลัก
				๒๕๖๖ (บาท)	๒๕๖๗ (บาท)	๒๕๖๘ (บาท)	๒๕๖๙ (บาท)	๒๕๗๐ (บาท)			
๑๘๖	โครงการปรับปรุงถนนลูกรัง (ลงหินคลุก) จากบ้านนายแปลง บุญธรรม ถึงบ้านนางสาวลำไย โพธิ์ศรี บ้านข้าวแคน หมู่ที่ ๙	เพื่อให้ประชาชนมีถนนสำหรับการคมนาคมได้อย่างสะดวกและรวดเร็ว	กว้างเฉลี่ย ๒.๕๐ เมตร ยาว ๒๕.๐๐ เมตร หนาเฉลี่ย ๐.๑๐ เมตร (ตามแบบที่ อบต.กำหนด)	-	-	๖,๐๐๐	-	-	ร้อยละ ๘๐ ของประชาชนที่ใช้ถนน	ประชาชนได้รับการความสะดวกในการสัญจรไปมาได้สะดวก	กองช่าง
๑๘๗	โครงการก่อสร้างท่อลอดเหลี่ยม เชื้อนยาง บ้านหนองแสง หมู่ที่ ๑๑	เพื่อป้องกันน้ำท่วมขังและทำให้ระบบระบายน้ำที่ดีขึ้น	แบบ ๒ ช่อง ขนาด ๒.๑๐x๒.๑๐ เมตร ผิวจราจรกว้าง ๔.๐๐ เมตร (ตามแบบที่ อบต.กำหนด)	-	-	๓๐๐,๐๐๐	-	-	ร้อยละ ๘๐ ของพื้นที่มีการระบายน้ำที่ดีขึ้น	สามารถป้องกันน้ำท่วมขังได้	กองช่าง
๑๘๘	โครงการปรับปรุงถนนลูกรัง(ลงหินคลุก) จากบ้านนายเชียง พงษ์พันธ์ ถึงห้วยตุงลุง บ้านหนองแสง หมู่ที่ ๑๑	เพื่อให้ประชาชนมีถนนสำหรับการคมนาคมได้อย่างสะดวกและรวดเร็ว	กว้างเฉลี่ย ๔.๐๐ เมตร ยาว ๑๕๐ เมตร หนา ๐.๐๕ เมตร (ตามแบบที่ อบต.กำหนด)	-	-	๒๙,๐๐๐	-	-	ร้อยละ ๘๐ ของประชาชนที่ใช้ถนน	ประชาชนได้รับการความสะดวกไปมาได้สะดวก	กองช่าง
๑๘๙	โครงการปรับปรุงถนนลูกรัง(ลงหินคลุก) จากดอนไต่ ถึงนางนงหนูพล บ้านหนองแสง หมู่ที่ ๑๑	เพื่อให้ประชาชนมีถนนสำหรับการคมนาคมได้อย่างสะดวกและรวดเร็ว	กว้างเฉลี่ย ๔.๐๐ เมตร ยาว ๓,๓๐๐ เมตร หนา ๐.๐๕ เมตร (ตามแบบที่ อบต.กำหนด)	-	-	๖๔๘,๐๐๐	-	-	ร้อยละ ๘๐ ของประชาชนที่ใช้ถนน	ประชาชนได้รับการความสะดวกไปมาได้สะดวก	กองช่าง

รายละเอียดโครงการพัฒนา

แผนพัฒนาท้องถิ่น (พ.ศ. ๒๕๖๖ – พ.ศ. ๒๕๗๐)

องค์การบริหารส่วนตำบลคำไหล อำเภอศรีเมืองใหม่ จังหวัดอุบลราชธานี

แบบ ผ.๐๒

ก. ยุทธศาสตร์จังหวัดที่ ๑ การพัฒนาเมืองน่าอยู่ทันสมัย

ข. ยุทธศาสตร์การพัฒนาของ อปท. ในเขตจังหวัดอุบลราชธานี ยุทธศาสตร์ที่ ๑ ด้านการพัฒนาโครงสร้างพื้นฐาน

ยุทธศาสตร์การพัฒนา อปท. ที่ ๑ ยุทธศาสตร์การพัฒนาโครงสร้างพื้นฐาน

๑.๑ แผนงานอุตสาหกรรมและการโยธา : งานก่อสร้างโครงสร้างพื้นฐาน (แนวทางการพัฒนาที่ ๒ ก่อสร้าง ปรับปรุง บำรุงรักษาถนน สะพาน ระบบระบายน้ำ)

ที่	โครงการ	วัตถุประสงค์	เป้าหมาย (ผลผลิตของโครงการ)	งบประมาณ					ตัวชี้วัด (KPI)	ผลที่คาดว่าจะได้รับ	หน่วยงาน รับผิดชอบหลัก
				๒๕๖๖ (บาท)	๒๕๖๗ (บาท)	๒๕๖๘ (บาท)	๒๕๖๙ (บาท)	๒๕๗๐ (บาท)			
๑๙๐	โครงการก่อสร้างถนนคอนกรีตเสริมเหล็ก จากสี่แยกหลักบ้านถึงบ้านนายสงวน บ้านคำบอน หมู่ที่ ๑๒	เพื่อให้ประชาชนมีถนนสำหรับการคมนาคมได้อย่างสะดวกและรวดเร็ว	กว้าง ๔.๐๐ เมตร ยาว ๑๐๐ เมตร หนา ๐.๑๕ เมตร (ตามแบบที่ อบต.กำหนด)	-	-	๒๔๐,๐๐๐	-	-	ร้อยละ ๘๐ ของประชาชนที่ใช้ถนน	ประชาชนได้รับการความสะดวกในการสัญจรไปมาได้สะดวก	กองช่าง
๑๙๑	โครงการปรับปรุงถนนลูกรัง(ลงหินคลุก) จากบ้านคำบอนถึงบ้านหนองเชือก บ้านคำบอน หมู่ที่ ๑๒	เพื่อให้ประชาชนมีถนนสำหรับการคมนาคมได้อย่างสะดวกและรวดเร็ว	กว้างเฉลี่ย ๕.๐๐ เมตร ยาว ๖๐๐ เมตร หนาเฉลี่ย ๐.๐๕ เมตร (ตามแบบที่ อบต.กำหนด)	-	-	๑๔๙,๐๐๐	-	-	ร้อยละ ๘๐ ของประชาชนที่ใช้ถนน	ประชาชนได้รับการความสะดวกไปมาได้สะดวก	กองช่าง
๑๙๒	โครงการปรับปรุงถนนลูกรัง(ลงหินคลุก) จากบ้านคำบอนถึงสามแยกหนองนกทา บ้านคำบอน หมู่ที่ ๑๒	เพื่อให้ประชาชนมีถนนสำหรับการคมนาคมได้อย่างสะดวกและรวดเร็ว	กว้างเฉลี่ย ๕.๐๐ เมตร ยาว ๒,๐๐๐ เมตร หนาเฉลี่ย ๐.๐๕ เมตร (ตามแบบที่ อบต.กำหนด)	-	-	๔๙๒,๐๐๐	-	-	ร้อยละ ๘๐ ของประชาชนที่ใช้ถนน	ประชาชนได้รับการสะดวกไปมาได้สะดวก	กองช่าง
๑๙๓	โครงการก่อสร้างถนนคอนกรีตเสริมเหล็ก จากบ้านนายสำราญถึงบ้านนางแดง บ้านคำบอน หมู่ที่ ๑๒	เพื่อให้ประชาชนมีถนนสำหรับการคมนาคมได้อย่างสะดวกและรวดเร็ว	กว้าง ๔.๐๐ เมตร ยาว ๒๓.๐๐ เมตร หนา ๐.๑๕ เมตร (ตามแบบที่ อบต.กำหนด)	-	-	๕๕,๐๐๐	-	-	ร้อยละ ๘๐ ของประชาชนที่ใช้ถนน	ประชาชนได้รับการสะดวกไปมาได้สะดวก	กองช่าง
๑๙๔	โครงการก่อสร้างถนนคอนกรีตเสริมเหล็ก จากสี่แยกวัดถึงสี่แยกบานนายมนิ บ้านคำบอน หมู่ที่ ๑๒	เพื่อให้ประชาชนมีถนนสำหรับการคมนาคมได้อย่างสะดวกและรวดเร็ว	กว้าง ๔.๐๐ เมตร ยาว ๓๐๐ เมตร หนา ๐.๑๕ เมตร (ตามแบบที่ อบต.กำหนด)	-	-	๗๒๐,๐๐๐	-	-	ร้อยละ ๘๐ ของประชาชนที่ใช้ถนน	ประชาชนได้รับการสะดวกไปมาได้สะดวก	กองช่าง

รายละเอียดโครงการพัฒนา

แผนพัฒนาท้องถิ่น (พ.ศ. ๒๕๖๖ – พ.ศ. ๒๕๗๐)

องค์การบริหารส่วนตำบลคำไหล อำเภอศรีเมืองใหม่ จังหวัดอุบลราชธานี

แบบ ผ.๐๒

ก. ยุทธศาสตร์จังหวัดที่ ๑ การพัฒนาเมืองน่าอยู่ทันสมัย

ข. ยุทธศาสตร์การพัฒนาของ อปท. ในเขตจังหวัดอุบลราชธานี ยุทธศาสตร์ที่ ๑ ด้านการพัฒนาโครงสร้างพื้นฐาน

ยุทธศาสตร์การพัฒนา อปท. ที่ ๑ ยุทธศาสตร์การพัฒนาโครงสร้างพื้นฐาน

๑.๑ แผนงานอุตสาหกรรมและการโยธา : งานก่อสร้างโครงสร้างพื้นฐาน (แนวทางการพัฒนาที่ ๒ ก่อสร้าง ปรับปรุง บำรุงรักษาถนน สะพาน ระบบระบายน้ำ)

ที่	โครงการ	วัตถุประสงค์	เป้าหมาย (ผลผลิตของโครงการ)	งบประมาณ					ตัวชี้วัด (KPI)	ผลที่คาดว่าจะได้รับ	หน่วยงาน รับผิดชอบหลัก
				๒๕๖๖ (บาท)	๒๕๖๗ (บาท)	๒๕๖๘ (บาท)	๒๕๖๙ (บาท)	๒๕๗๐ (บาท)			
๑๙๕	โครงการปรับปรุงถนนลูกรัง(ลงหินคลุก) จากสี่แยกวัดถึงบ้านห้วยหมากเหนือ บ้านคำบอน หมู่ที่ ๑๒	เพื่อให้ประชาชนมีถนนสำหรับการคมนาคมได้อย่างสะดวกและรวดเร็ว	กว้างเฉลี่ย ๕.๐๐ เมตร ยาว ๒,๐๐๐ เมตร หนาเฉลี่ย ๐.๐๕ เมตร (ตามแบบที่ อบต.กำหนด)	-	-	๔๙๒,๐๐๐	-	-	ร้อยละ ๘๐ ของประชาชนที่ใช้ถนน	ประชาชนได้รับการสัญจรไปมาได้สะดวก	กองช่าง
๑๙๖	โครงการก่อสร้างถนนดินบุกเบิก จากบ้านนาห้วยแดงถึงบ้านดอนช้าง บ้านนาห้วยแดง หมู่ที่ ๑๔	เพื่อให้ประชาชนมีถนนสำหรับการคมนาคมได้อย่างสะดวกและรวดเร็ว	กว้างเฉลี่ย ๔.๐๐ เมตร ยาว ๑,๐๐๐ เมตร หนาเฉลี่ย ๐.๕๐ เมตร (ตามแบบที่ อบต.กำหนด)	-	-	๑๒๕,๐๐๐	๑๒๕,๐๐๐	-	ร้อยละ ๘๐ ของประชาชนที่ใช้ถนน	ประชาชนได้รับการสัญจรไปมาได้สะดวก	กองช่าง
๑๙๗	โครงการปรับปรุงถนนลูกรัง(ลงหินคลุก) จากแยกหอประปาประจำหมู่บ้านถึงทางเข้าวัดบ้านหนองนกทา บ้านหนองนกทา หมู่ที่ ๑๕	เพื่อให้ประชาชนมีถนนสำหรับการคมนาคมได้อย่างสะดวกและรวดเร็ว	กว้างเฉลี่ย ๖.๐๐ เมตร ยาว ๒,๐๐๐ เมตร หนาเฉลี่ย ๐.๐๕ เมตร (ตามแบบที่ อบต.กำหนด)	-	-	๕๙๐,๐๐๐	๕๙๐,๐๐๐	-	ร้อยละ ๘๐ ของประชาชนที่ใช้ถนน	ประชาชนได้รับการสัญจรไปมาได้สะดวก	กองช่าง
๑๙๘	โครงการปรับปรุงถนนลูกรัง(ลงหินคลุก) จากนายอรุณ ทาสีงามถึงลานมัน บ้านหนองนกทา หมู่ที่ ๑๕	เพื่อให้ประชาชนมีถนนสำหรับการคมนาคมได้อย่างสะดวกและรวดเร็ว	กว้างเฉลี่ย ๖.๐๐ เมตร ยาว ๕๐๐ เมตร หนาเฉลี่ย ๐.๐๕ เมตร (ตามแบบที่ อบต.กำหนด)	-	-	๑๔๙,๐๐๐	-	-	ร้อยละ ๘๐ ของประชาชนที่ใช้ถนน	ประชาชนได้รับการสัญจรไปมาได้สะดวก	กองช่าง
๑๙๙	โครงการปรับปรุงถนนลูกรัง(ลงหินคลุก) จากนายสมศักดิ์ ศรีบุระเชื่อมตำบลห้วยยางบ้านหนองนกทา หมู่ที่ ๑๕	เพื่อให้ประชาชนมีถนนสำหรับการคมนาคมได้อย่างสะดวกและรวดเร็ว	กว้างเฉลี่ย ๔.๐๐ เมตร ยาว ๑,๕๐๐ เมตร หนาเฉลี่ย ๐.๐๕ เมตร (ตามแบบที่ อบต.กำหนด)	-	-	๒๙๖,๐๐๐	-	-	ร้อยละ ๘๐ ของประชาชนที่ใช้ถนน	ประชาชนได้รับการสัญจรไปมาได้สะดวก	กองช่าง

รายละเอียดโครงการพัฒนา
แผนพัฒนาท้องถิ่น (พ.ศ. ๒๕๖๖ – พ.ศ. ๒๕๗๐)
องค์การบริหารส่วนตำบลคำไหล อำเภอศรีเมืองใหม่ จังหวัดอุบลราชธานี

แบบ ผ.๐๒

ก. ยุทธศาสตร์จังหวัดที่ ๑ การพัฒนาเมืองน่าอยู่ทันสมัย

ข. ยุทธศาสตร์การพัฒนาของ อปท. ในเขตจังหวัดอุบลราชธานี ยุทธศาสตร์ที่ ๑ ด้านการพัฒนาโครงสร้างพื้นฐาน

ยุทธศาสตร์การพัฒนา อปท. ที่ ๑ ยุทธศาสตร์การพัฒนาโครงสร้างพื้นฐาน

๑.๑ แผนงานอุตสาหกรรมและการโยธา : งานก่อสร้างโครงสร้างพื้นฐาน (แนวทางการพัฒนาที่ ๒ ก่อสร้าง ปรับปรุง บำรุงรักษาถนน สะพาน ระบบระบายน้ำ)

ที่	โครงการ	วัตถุประสงค์	เป้าหมาย (ผลผลิตของโครงการ)	งบประมาณ					ตัวชี้วัด (KPI)	ผลที่คาดว่าจะได้รับ	หน่วยงาน รับผิดชอบหลัก
				๒๕๖๖ (บาท)	๒๕๖๗ (บาท)	๒๕๖๘ (บาท)	๒๕๖๙ (บาท)	๒๕๗๐ (บาท)			
๒๐๐	โครงการวางท่อระบายน้ำแบบมีบ่อกักจากบ้านนางเพ็ง แปลงศรีถึงบ้านนางบุบผา สีหา บ้านคำหว้า หมู่ที่ ๑๖	เพื่อป้องกันน้ำท่วมขังและทำให้ระบบระบายน้ำที่ดีขึ้น	วางท่อ ศก.๐.๓๐x๑.๐๐ เมตร พร้อมก่อบ่อกักขนาด ๐.๖๐x๐.๖๐ เมตร จำนวน ๓๐ บ่อ รวมความยาว ๓๐๐ เมตร (ตามแบบที่ อบต.กำหนด)	-	-	๑๙๗,๕๐๐	-	-	ร้อยละ ๘๐ ของพื้นที่มีการระบายน้ำที่ดีขึ้น	สามารถป้องกันน้ำท่วมขังได้	กองช่าง
๒๐๑	โครงการวางท่อระบายน้ำแบบมีบ่อกักทิศตะวันตกวัดบ้านคำหว้า บ้านคำหว้า หมู่ที่ ๑๖	เพื่อป้องกันน้ำท่วมขังและทำให้ระบบระบายน้ำที่ดีขึ้น	วางท่อ ศก.๐.๓๐x๑.๐๐ เมตร พร้อมก่อบ่อกักขนาด ๐.๖๐x๐.๖๐ เมตร จำนวน ๑๒ บ่อ รวมความยาว ๑๒๐ เมตร (ตามแบบที่ อบต.กำหนด)	-	-	๗๘,๐๐๐	-	-	ร้อยละ ๘๐ ของพื้นที่มีการระบายน้ำที่ดีขึ้น	สามารถป้องกันน้ำท่วมขังได้	กองช่าง
๒๐๒	โครงการปรับปรุงถนนลูกรัง(ลงหินคลุก) จากบ้านคำหว้า ถึงร่องน้ำกล้า บ้านคำหว้า หมู่ ๑๖	เพื่อให้ประชาชนมีถนนสำหรับการคมนาคมได้อย่างสะดวกและรวดเร็ว	กว้างเฉลี่ย ๔.๐๐ เมตร ยาว ๑,๕๐๐ เมตร หนาเฉลี่ย ๐.๐๕ เมตร (ตามแบบที่ อบต.กำหนด)	-	-	๒๒๒,๐๐๐	-	-	ร้อยละ ๘๐ ของประชาชนที่ใช้ถนน	ประชาชนได้รับความสะดวกในการสัญจรไปมาได้สะดวก	กองช่าง
๒๐๓	โครงการปรับปรุงถนนลูกรัง(ลงหินคลุก) จากหมู่บ้านดอนช้าง ถึงนายสงวน เทียมทัท บ้านดอนช้าง หมู่ที่ ๑๗	เพื่อให้ประชาชนมีถนนสำหรับการคมนาคมได้อย่างสะดวกและรวดเร็ว	กว้างเฉลี่ย ๔.๐๐ เมตร ยาว ๑,๕๐๐ เมตร หนาเฉลี่ย ๐.๐๕ เมตร (ตามแบบที่ อบต.กำหนด)	-	-	๒๙๖,๐๐๐	-	-	ร้อยละ ๘๐ ของประชาชนที่ใช้ถนน	ประชาชนได้รับความสะดวกในการสัญจรไปมาได้สะดวก	กองช่าง

รายละเอียดโครงการพัฒนา

แผนพัฒนาท้องถิ่น (พ.ศ. ๒๕๖๖ – พ.ศ. ๒๕๗๐)

องค์การบริหารส่วนตำบลคำไหล อำเภอศรีเมืองใหม่ จังหวัดอุบลราชธานี

แบบ ผ.๐๒

ก. ยุทธศาสตร์จังหวัดที่ ๑ การพัฒนาเมืองน่าอยู่ทันสมัย

ข. ยุทธศาสตร์การพัฒนาของ อปท. ในเขตจังหวัดอุบลราชธานี ยุทธศาสตร์ที่ ๑ ด้านการพัฒนาโครงสร้างพื้นฐาน

ยุทธศาสตร์การพัฒนา อปท. ที่ ๑ ยุทธศาสตร์การพัฒนาโครงสร้างพื้นฐาน

๑.๑ แผนงานอุตสาหกรรมและการโยธา : งานก่อสร้างโครงสร้างพื้นฐาน (แนวทางการพัฒนาที่ ๒ ก่อสร้าง ปรับปรุง บำรุงรักษาถนน สะพาน ระบบระบายน้ำ)

ที่	โครงการ	วัตถุประสงค์	เป้าหมาย (ผลผลิตของโครงการ)	งบประมาณ					ตัวชี้วัด (KPI)	ผลที่คาดว่าจะได้รับ	หน่วยงาน รับผิดชอบหลัก
				๒๕๖๖ (บาท)	๒๕๖๗ (บาท)	๒๕๖๘ (บาท)	๒๕๖๙ (บาท)	๒๕๗๐ (บาท)			
๒๐๔	โครงการปรับปรุงถนนลูกรัง(ลงหินคลุก) จากสวนยางพารานายบุญส่ง พลแสน ถึงนายนายสำรอง คำสุณีย์ บ้านดอนช้าง หมู่ที่ ๑๗	เพื่อให้ประชาชนมีถนนสำหรับการคมนาคมได้อย่างสะดวกและรวดเร็ว	กว้างเฉลี่ย ๔.๐๐ เมตร ยาว ๒,๐๐๐ เมตร หนาเฉลี่ย ๐.๐๕ เมตร (ตามแบบที่ อบต.กำหนด)	-	-	๓๙๔,๐๐๐	-	-	ร้อยละ ๘๐ ของประชาชนที่ใช้ถนน	ประชาชนได้รับการความสะดวกในการสัญจรไปมาได้สะดวก	กองช่าง
๒๐๕	โครงการปรับปรุงถนนลูกรัง (ลงหินคลุก) จากสวนยางพารานายบุญส่ง พลแสน ถึงสวนยางพารา นางเย็น ภูมามอบ บ้านดอนช้าง หมู่ที่ ๑๗	เพื่อให้ประชาชนมีถนนสำหรับการคมนาคมได้อย่างสะดวกและรวดเร็ว	กว้างเฉลี่ย ๔.๐๐ เมตร ยาว ๙๐๐ เมตร หนาเฉลี่ย ๐.๐๕ เมตร (ตามแบบที่ อบต.กำหนด)	-	-	๑๗๘,๐๐๐	-	-	ร้อยละ ๘๐ ของประชาชนที่ใช้ถนน	ประชาชนได้รับการความสะดวกในการสัญจรไปมาได้สะดวก	กองช่าง
๒๐๖	โครงการซ่อมแซมถนนภายในหมู่บ้าน บ้านดอนช้าง หมู่ที่ ๑๗	เพื่อให้ประชาชนมีถนนสำหรับการคมนาคมได้อย่างสะดวกและรวดเร็ว	กว้างเฉลี่ย ๔.๐๐ เมตร ยาว ๓,๐๐๐ เมตร หนาเฉลี่ย ๐.๒๐ เมตร (ตามแบบที่ อบต.กำหนด)	-	-	๓๖๑,๐๐๐	-	-	ร้อยละ ๘๐ ของประชาชนที่ใช้ถนน	ประชาชนได้รับการความสะดวกในการสัญจรไปมาได้สะดวก	กองช่าง
๒๐๗	โครงการซ่อมสร้างถนนคอนกรีตเสริมเหล็ก จากบ้านดอนช้าง ถึงบ้านนาห้วยแดง บ้านดอนช้าง หมู่ที่ ๑๗	เพื่อให้ประชาชนมีถนนสำหรับการคมนาคมได้อย่างสะดวกและรวดเร็ว	กว้าง ๔.๐๐ เมตร ยาว ๒๐๐ เมตร หนา ๐.๑๐ เมตร (ตามแบบที่ อบต.กำหนด)	-	-	๓๖๐,๐๐๐	-	-	ร้อยละ ๘๐ ของประชาชนที่ใช้ถนน	ประชาชนได้รับการความสะดวกในการสัญจรไปมาได้สะดวก	กองช่าง
๒๐๘	โครงการปรับปรุงถนนลูกรัง(ลงหินคลุก) สายนายนายเพชร ดวงศรี บ้านดอนกลาง หมู่ที่ ๒	เพื่อให้ประชาชนมีถนนสำหรับการคมนาคมได้อย่างสะดวกและรวดเร็ว	กว้างเฉลี่ย ๒.๕๐ เมตร ยาว ๑,๒๐๐ เมตร หนาเฉลี่ย ๐.๐๕ เมตร (ตามแบบที่ อบต. กำหนด)	-	-	-	๑๔๙,๐๐๐	-	ร้อยละ ๘๐ ของประชาชนที่ใช้ถนน	ประชาชนได้รับการความสะดวกในการสัญจรไปมาได้สะดวก	กองช่าง

รายละเอียดโครงการพัฒนา

แผนพัฒนาท้องถิ่น (พ.ศ. ๒๕๖๖ – พ.ศ. ๒๕๗๐)

องค์การบริหารส่วนตำบลคำไหล อำเภอศรีเมืองใหม่ จังหวัดอุบลราชธานี

แบบ ผ.๐๒

ก. ยุทธศาสตร์จังหวัดที่ ๑ การพัฒนาเมืองน่าอยู่ทันสมัย

ข. ยุทธศาสตร์การพัฒนาของ อปท. ในเขตจังหวัดอุบลราชธานี ยุทธศาสตร์ที่ ๑ ด้านการพัฒนาโครงสร้างพื้นฐาน

ยุทธศาสตร์การพัฒนา อปท. ที่ ๑ ยุทธศาสตร์การพัฒนาโครงสร้างพื้นฐาน

๑.๑ แผนงานอุตสาหกรรมและการโยธา : งานก่อสร้างโครงสร้างพื้นฐาน (แนวทางการพัฒนาที่ ๒ ก่อสร้าง ปรับปรุง บำรุงรักษาถนน สะพาน ระบบระบายน้ำ)

ที่	โครงการ	วัตถุประสงค์	เป้าหมาย (ผลผลิตของโครงการ)	งบประมาณ					ตัวชี้วัด (KPI)	ผลที่คาดว่าจะได้รับ	หน่วยงาน รับผิดชอบหลัก
				๒๕๖๖ (บาท)	๒๕๖๗ (บาท)	๒๕๖๘ (บาท)	๒๕๖๙ (บาท)	๒๕๗๐ (บาท)			
๒๐๙	โครงการก่อสร้างถนนลูกรังบ้านดอนกลาง หมู่ที่ ๒ สายนายคำโสม ศรีบูรณะ	เพื่อให้ประชาชนมีถนนสำหรับการคมนาคมได้อย่างสะดวกและรวดเร็ว	กว้างเฉลี่ย ๒.๕๐ เมตร ยาว ๔๐๐ เมตร หนาเฉลี่ย ๐.๒๐ เมตร (ตามแบบที่ อบต.กำหนด)	-	-	-	๓๐,๐๐๐	-	ร้อยละ ๘๐ ของประชาชนที่ใช้ถนน	ประชาชนได้รับการสะดวกในการสัญจรไปมาได้สะดวก	กองช่าง
๒๑๐	โครงการปรับปรุงถนนลูกรัง(ลงหินคลุก) จากนายประเสริฐ นาจาน ถึงนายประสิทธิ์ ป้องภัย บ้านหนองหิน หมู่ที่ ๓	เพื่อให้ประชาชนมีถนนสำหรับการคมนาคมได้อย่างสะดวกและรวดเร็ว	กว้างเฉลี่ย ๒.๐๐ เมตร ยาว ๓๐๐ เมตร หนาเฉลี่ย ๐.๐๕ เมตร (ตามแบบที่ อบต. กำหนด)	-	-	-	๖๘,๐๐๐	-	ร้อยละ ๘๐ ของประชาชนที่ใช้ถนน	ประชาชนได้รับการสะดวกไปมาได้สะดวก	กองช่าง
๒๑๑	โครงการปรับปรุงถนนลูกรัง(ลงหินคลุก) จากนายสมัย บุญมี ถึงทำเลเลี้ยงสัตว์สาธารณะประโยชน์ บ้านหนองหิน หมู่ที่ ๓	เพื่อให้ประชาชนมีถนนสำหรับการคมนาคมได้อย่างสะดวกและรวดเร็ว	กว้างเฉลี่ย ๓.๐๐ เมตร ยาว ๑,๐๐๐ เมตร หนาเฉลี่ย ๐.๐๕ เมตร (ตามแบบที่ อบต.กำหนด)	-	-	-	๑๔๙,๐๐๐	-	ร้อยละ ๘๐ ของประชาชนที่ใช้ถนน	ประชาชนได้รับการสะดวกไปมาได้สะดวก	กองช่าง
๒๑๒	โครงการปรับปรุงถนนลูกรัง(ลงหินคลุก) จากนายสุชี โพธิ์ไทย ถึงเขตตำบลระเว บ้านหนองหิน หมู่ที่ ๓	เพื่อให้ประชาชนมีถนนสำหรับการคมนาคมได้อย่างสะดวกและรวดเร็ว	กว้างเฉลี่ย ๒.๕๐ เมตร ยาว ๑,๔๐๐ เมตร หนาเฉลี่ย ๐.๑๕ เมตร (ตามแบบที่ อบต. กำหนด)	-	-	-	๑๗๓,๐๐๐	-	ร้อยละ ๘๐ ของประชาชนที่ใช้ถนน	ประชาชนได้รับการสะดวกไปมาได้สะดวก	กองช่าง
๒๑๓	โครงการขยายไหล่ทางถนนคอนกรีตเสริมเหล็กรอบหมู่บ้านจุกการ หมู่ที่ ๔	เพื่อให้ประชาชนมีถนนสำหรับการคมนาคมได้อย่างสะดวกและรวดเร็ว	กว้างเฉลี่ย ๑.๐๐ เมตร ยาว ๑,๐๐๐ เมตร หนาเฉลี่ย ๐.๑๕ เมตร (ตามแบบที่ อบต.กำหนด)	-	-	-	๖๐๐,๐๐๐	-	ร้อยละ ๘๐ ของประชาชนที่ใช้ถนน	ประชาชนได้รับการสะดวกไปมาได้สะดวก	กองช่าง

รายละเอียดโครงการพัฒนา

แผนพัฒนาท้องถิ่น (พ.ศ. ๒๕๖๖ – พ.ศ. ๒๕๗๐)

องค์การบริหารส่วนตำบลคำไหล อำเภอศรีเมืองใหม่ จังหวัดอุบลราชธานี

แบบ ผ.๐๒

ก. ยุทธศาสตร์จังหวัดที่ ๑ การพัฒนาเมืองน่าอยู่ทันสมัย

ข. ยุทธศาสตร์การพัฒนาของ อปท. ในเขตจังหวัดอุบลราชธานี ยุทธศาสตร์ที่ ๑ ด้านการพัฒนาโครงสร้างพื้นฐาน

ยุทธศาสตร์การพัฒนา อปท. ที่ ๑ ยุทธศาสตร์การพัฒนาโครงสร้างพื้นฐาน

๑.๑ แผนงานอุตสาหกรรมและการโยธา : งานก่อสร้างโครงสร้างพื้นฐาน (แนวทางการพัฒนาที่ ๒ ก่อสร้าง ปรับปรุง บำรุงรักษาถนน สะพาน ระบบระบายน้ำ)

ที่	โครงการ	วัตถุประสงค์	เป้าหมาย (ผลผลิตของโครงการ)	งบประมาณ					ตัวชี้วัด (KPI)	ผลที่คาดว่าจะได้รับ	หน่วยงาน รับผิดชอบหลัก
				๒๕๖๖ (บาท)	๒๕๖๗ (บาท)	๒๕๖๘ (บาท)	๒๕๖๙ (บาท)	๒๕๗๐ (บาท)			
๒๑๔	โครงการปรับปรุงถนนลูกรัง(ลงหินคลุก) ในเขตหมู่บ้าน บ้านจุกกร หมู่ที่ ๔	เพื่อให้ประชาชนมีถนนสำหรับการคมนาคมได้อย่างสะดวกและรวดเร็ว	กว้างเฉลี่ย ๓.๐๐ เมตร ยาว ๒,๐๐๐ เมตร หนาเฉลี่ย ๐.๐๕ เมตร (ตามแบบที่ อบต. กำหนด)	-	-	-	๒๙๖,๐๐๐	-	ร้อยละ ๘๐ ของประชาชนที่ใช้ถนน	ประชาชนได้รับการความสะดวกในการสัญจรไปมาได้สะดวก	กองช่าง
๒๑๕	โครงการบุกเบิกถนนดินพร้อมลงหินคลุกจากนายนายคำมอญ ถึงนายนายทวี สาริวัน บ้านหนองสองห้อง หมู่ที่ ๖	เพื่อให้ประชาชนมีถนนสำหรับการคมนาคมได้อย่างสะดวกและรวดเร็ว	กว้างเฉลี่ย ๔.๐๐ เมตร ยาว ๒๐๐ เมตร หนาเฉลี่ย ๐.๕๐ เมตร ลงหินคลุก กว้างเฉลี่ย ๓.๐๐ เมตร ยาว ๑,๕๐๐ เมตร หนาเฉลี่ย ๓.๐๐ เมตร (ตามแบบที่ อบต. กำหนด)	-	-	-	๔๐๕,๐๐๐	-	ร้อยละ ๘๐ ของประชาชนที่ใช้ถนน	ประชาชนได้รับการความสะดวกในการสัญจรไปมาได้สะดวก	กองช่าง
๒๑๖	โครงการปรับปรุงถนนลูกรัง(ลงหินคลุก) สายตอนปู้ตา บ้านหนองสองห้อง หมู่ที่ ๖	เพื่อให้ประชาชนมีถนนสำหรับการคมนาคมได้อย่างสะดวกและรวดเร็ว	กว้างเฉลี่ย ๓.๐๐ เมตร ยาว ๑๕๐ เมตร หนาเฉลี่ย ๐.๐๕ เมตร (ตามแบบที่ อบต. กำหนด)	-	-	-	๒๒,๐๐๐	-	ร้อยละ ๘๐ ของประชาชนที่ใช้ถนน	ประชาชนได้รับการความสะดวกในการสัญจรไปมาได้สะดวก	กองช่าง
๒๑๗	โครงการซ่อมสร้างถนนคอนกรีตเสริมเหล็ก จากหน้าโรงเรียนบ้านห้วยหมาก ถึงบ้านนายหลิน ศรีบุระ บ้านห้วยหมากน้อย หมู่ที่ ๗	เพื่อให้ประชาชนมีถนนสำหรับการคมนาคมได้อย่างสะดวกและรวดเร็ว	กว้าง ๔.๐๐ เมตร ยาว ๓๐๐ เมตร หนา ๐.๑๐ เมตร (ตามแบบที่ อบต.กำหนด)	-	-	-	๕๔๐,๐๐๐	-	ร้อยละ ๘๐ ของประชาชนที่ใช้ถนน	ประชาชนได้รับการความสะดวกในการสัญจรไปมาได้สะดวก	กองช่าง

รายละเอียดโครงการพัฒนา

แผนพัฒนาท้องถิ่น (พ.ศ. ๒๕๖๖ – พ.ศ. ๒๕๗๐)

องค์การบริหารส่วนตำบลคำไหล อำเภอศรีเมืองใหม่ จังหวัดอุบลราชธานี

แบบ ผ.๐๒

ก. ยุทธศาสตร์จังหวัดที่ ๑ การพัฒนาเมืองน่าอยู่ทันสมัย

ข. ยุทธศาสตร์การพัฒนาของ อปท. ในเขตจังหวัดอุบลราชธานี ยุทธศาสตร์ที่ ๑ ด้านการพัฒนาโครงสร้างพื้นฐาน

ยุทธศาสตร์การพัฒนา อปท. ที่ ๑ ยุทธศาสตร์การพัฒนาโครงสร้างพื้นฐาน

๑.๑ แผนงานอุตสาหกรรมและการโยธา : งานก่อสร้างโครงสร้างพื้นฐาน (แนวทางการพัฒนาที่ ๒ ก่อสร้าง ปรับปรุง บำรุงรักษาถนน สะพาน ระบบระบายน้ำ)

ที่	โครงการ	วัตถุประสงค์	เป้าหมาย (ผลผลิตของโครงการ)	งบประมาณ					ตัวชี้วัด (KPI)	ผลที่คาดว่าจะได้รับ	หน่วยงาน รับผิดชอบหลัก
				๒๕๖๖ (บาท)	๒๕๖๗ (บาท)	๒๕๖๘ (บาท)	๒๕๖๙ (บาท)	๒๕๗๐ (บาท)			
๒๑๘	โครงการปรับปรุงถนนลูกรัง(ลงหินคลุก) จากสามแยก ถึงนายนายเต็ม บุตโส บ้านห้วยหมากน้อย หมู่ที่ ๗	เพื่อให้ประชาชนมี ถนนสำหรับการคมนาคมได้อย่าง สะดวกและรวดเร็ว	กว้างเฉลี่ย ๔.๐๐ เมตร ยาว ๒,๐๐๐ เมตร หนาเฉลี่ย ๐.๐๕ เมตร (ตามแบบที่ อบต.กำหนด)	-	-	-	๓๙๔,๐๐๐	-	ร้อยละ ๘๐ ของประชาชนที่ใช้ถนน	ประชาชนได้รับการ สะดวกในการสัญจร ไปมาได้สะดวก	กองช่าง
๒๑๙	โครงการปรับปรุงถนนลูกรัง(ลงหินคลุก) จากนายนายเด่น ศรีเขียว ถึงนายนายเฉลิม แก้วกัญญา บ้านห้วยหมากน้อย หมู่ที่ ๗	เพื่อให้ประชาชนมี ถนนสำหรับการคมนาคมได้อย่าง สะดวกและรวดเร็ว	กว้างเฉลี่ย ๔.๐๐ เมตร ยาว ๘๐๐ เมตร หนาเฉลี่ย ๐.๐๕ เมตร (ตามแบบที่ อบต. กำหนด)	-	-	-	๑๕๙,๐๐๐	-	ร้อยละ ๘๐ ของประชาชนที่ใช้ถนน	ประชาชนได้รับการ สะดวกในการสัญจร ไปมาได้สะดวก	กองช่าง
๒๒๐	โครงการซ่อมสร้างถนนคอนกรีตเสริม เหล็ก จากบ้านนายถนอม พรหมศรี ถึง บ้านนายบุญเกียรติ พิมพ์ทรัพย์ บ้านห้วยหมากน้อย หมู่ที่ ๗	เพื่อให้ประชาชนมี ถนนสำหรับการคมนาคมได้อย่าง สะดวกและรวดเร็ว	กว้าง ๓.๐๐ เมตร ยาว ๑๕๐ เมตร หนา ๐.๑๐ เมตร (ตามแบบที่ อบต.กำหนด)	-	-	-	๒๐๒,๕๐๐	-	ร้อยละ ๘๐ ของประชาชนที่ใช้ถนน	ประชาชนได้รับการ สะดวกในการสัญจร ไปมาได้สะดวก	กองช่าง
๒๒๑	โครงการปรับปรุงถนนลูกรัง(ลงหินคลุก) จากนายนายสมพงษ์ สุวรรณรงค์ ถึงนายนายวิญญา พิมพ์ทรัพย์ บ้านห้วยหมากน้อย หมู่ที่ ๗	เพื่อให้ประชาชนมี ถนนสำหรับการคมนาคมได้อย่าง สะดวกและรวดเร็ว	กว้างเฉลี่ย ๔.๐๐ เมตร ยาว ๖๐๐ เมตร หนาเฉลี่ย ๐.๐๕ เมตร (ตามแบบที่ อบต.กำหนด)	-	-	-	๑๒๐,๐๐๐	-	ร้อยละ ๘๐ ของประชาชนที่ใช้ถนน	ประชาชนได้รับการ สะดวกในการสัญจร ไปมาได้สะดวก	กองช่าง

รายละเอียดโครงการพัฒนา

แผนพัฒนาท้องถิ่น (พ.ศ. ๒๕๖๖ – พ.ศ. ๒๕๗๐)

องค์การบริหารส่วนตำบลคำไหล อำเภอศรีเมืองใหม่ จังหวัดอุบลราชธานี

แบบ ผ.๐๒

ก. ยุทธศาสตร์จังหวัดที่ ๑ การพัฒนาเมืองน่าอยู่ทันสมัย

ข. ยุทธศาสตร์การพัฒนาของ อปท. ในเขตจังหวัดอุบลราชธานี ยุทธศาสตร์ที่ ๑ ด้านการพัฒนาโครงสร้างพื้นฐาน

ยุทธศาสตร์การพัฒนา อปท. ที่ ๑ ยุทธศาสตร์การพัฒนาโครงสร้างพื้นฐาน

๑.๑ แผนงานอุตสาหกรรมและการโยธา : งานก่อสร้างโครงสร้างพื้นฐาน (แนวทางการพัฒนาที่ ๒ ก่อสร้าง ปรับปรุง บำรุงรักษาถนน สะพาน ระบบระบายน้ำ)

ที่	โครงการ	วัตถุประสงค์	เป้าหมาย (ผลผลิตของโครงการ)	งบประมาณ					ตัวชี้วัด (KPI)	ผลที่คาดว่าจะได้รับ	หน่วยงาน รับผิดชอบหลัก
				๒๕๖๖ (บาท)	๒๕๖๗ (บาท)	๒๕๖๘ (บาท)	๒๕๖๙ (บาท)	๒๕๗๐ (บาท)			
๒๒๒	โครงการปรับปรุงถนนลูกรัง(ลงหินคลุก) จากนายนายบุญหนา แอบสุข ถึงนายนายวรรณสุข ทองพูล. บ้านห้วยหมากน้อย หมู่ที่ ๗	เพื่อให้ประชาชนมีถนนสำหรับการคมนาคมได้อย่างสะดวกและรวดเร็ว	กว้างเฉลี่ย ๓.๐๐ เมตร ยาว ๒๐๐ เมตร หนาเฉลี่ย ๐.๐๕ เมตร (ตามแบบที่ อบต. กำหนด)	-	-	-	๓๐,๐๐๐	-	ร้อยละ ๘๐ ของประชาชนที่ใช้ถนน	ประชาชนได้รับการความสะดวกในการสัญจรไปมาได้สะดวก	กองช่าง
๒๒๓	โครงการปรับปรุงถนนลูกรัง(ลงหินคลุก) จากนายอิม สมบูรณ์ ถึงนายแสง สายแวว บ้านห้วยหมากใหญ่ หมู่ที่ ๘	เพื่อให้ประชาชนมีถนนสำหรับการคมนาคมได้อย่างสะดวกและรวดเร็ว	กว้างเฉลี่ย ๔.๐๐ เมตร ยาว ๑,๕๐๐ เมตร หนาเฉลี่ย ๐.๐๕ เมตร (ตามแบบที่ อบต.กำหนด)	-	-	-	๒๙๖,๐๐๐	-	ร้อยละ ๘๐ ของประชาชนที่ใช้ถนน	ประชาชนได้รับการความสะดวกในการสัญจรไปมาได้สะดวก	กองช่าง
๒๒๔	โครงการปรับปรุงถนนลูกรัง(ลงหินคลุก) จากนางวิไลย์ สมทรัพย์ ถึงนางเทียนไข สายแวว บ้านห้วยหมากใหญ่ หมู่ที่ ๘	เพื่อให้ประชาชนมีถนนสำหรับการคมนาคมได้อย่างสะดวกและรวดเร็ว	กว้างเฉลี่ย ๔.๐๐ เมตร ยาว ๑,๕๐๐ เมตร หนาเฉลี่ย ๐.๐๕ เมตร (ตามแบบที่ อบต.กำหนด)	-	-	-	๒๙๖,๐๐๐	-	ร้อยละ ๘๐ ของประชาชนที่ใช้ถนน	ประชาชนได้รับการความสะดวกในการสัญจรไปมาได้สะดวก	กองช่าง
๒๒๕	โครงการปรับปรุงถนนลูกรัง(ลงหินคลุก) จากบ้านนายทองพูล พันธโคตร ถึงบ้านจุกการ บ้านห้วยหมากใหญ่ หมู่ที่ ๘	เพื่อให้ประชาชนมีถนนสำหรับการคมนาคมได้อย่างสะดวกและรวดเร็ว	กว้างเฉลี่ย ๔.๐๐ เมตร ยาว ๕,๐๐๐ เมตร หนาเฉลี่ย ๐.๐๕ เมตร (ตามแบบที่ อบต. กำหนด)	-	-	-	๙๘๑,๐๐๐	-	ร้อยละ ๘๐ ของประชาชนที่ใช้ถนน	ประชาชนได้รับการความสะดวกในการสัญจรไปมาได้สะดวก	กองช่าง

รายละเอียดโครงการพัฒนา
แผนพัฒนาท้องถิ่น (พ.ศ. ๒๕๖๖ – พ.ศ. ๒๕๗๐)
องค์การบริหารส่วนตำบลคำไหล อำเภอศรีเมืองใหม่ จังหวัดอุบลราชธานี

แบบ ผ.๐๒

ก. ยุทธศาสตร์จังหวัดที่ ๑ การพัฒนาเมืองน่าอยู่ทันสมัย

ข. ยุทธศาสตร์การพัฒนาของ อปท. ในเขตจังหวัดอุบลราชธานี ยุทธศาสตร์ที่ ๑ ด้านการพัฒนาโครงสร้างพื้นฐาน

ยุทธศาสตร์การพัฒนา อปท. ที่ ๑ ยุทธศาสตร์การพัฒนาโครงสร้างพื้นฐาน

๑.๑ แผนงานอุตสาหกรรมและการโยธา : งานก่อสร้างโครงสร้างพื้นฐาน (แนวทางการพัฒนาที่ ๒ ก่อสร้าง ปรับปรุง บำรุงรักษาถนน สะพาน ระบบระบายน้ำ)

ที่	โครงการ	วัตถุประสงค์	เป้าหมาย (ผลผลิตของโครงการ)	งบประมาณ					ตัวชี้วัด (KPI)	ผลที่คาดว่าจะได้รับ	หน่วยงาน รับผิดชอบหลัก
				๒๕๖๖ (บาท)	๒๕๖๗ (บาท)	๒๕๖๘ (บาท)	๒๕๖๙ (บาท)	๒๕๗๐ (บาท)			
๒๒๖	โครงการปรับปรุงถนนลูกรัง(ลงหินคลุก) จากบ้านนางหนู เพชรชินวัลย์ ถึงถนนไปวัดน้ำอ้อม บ้านข้าวแคน หมู่ที่ ๙	เพื่อให้ประชาชนมีถนนสำหรับการคมนาคมได้อย่างสะดวกและรวดเร็ว	กว้างเฉลี่ย ๒.๕๐ เมตร ยาว ๑,๕๔๐ เมตร หนา ๐.๐๕ เมตร พร้อมลงท่อขนาดศก. ๐.๖๐x๑.๐๐ เมตร จำนวน ๔ ท่อน ขนาด ๑.๐๐ x ๑.๐๐ เมตร จำนวน ๔ ท่อน (ตามแบบที่ อบต.กำหนด)	-	-	-	๒๐๕,๐๐๐	-	ร้อยละ ๘๐ ของประชาชน ที่ใช้ถนน	ประชาชนได้รับความสะดวกในการสัญจร ไปมาได้สะดวก	กองช่าง
๒๒๗	โครงการก่อสร้างถนนดินบุกเบิก จากปากทางนางนางโสภาก โปธิศรี ถึงเส้นทางไปนายสมศรี ศรีบุระ บ้านข้าวแคน หมู่ที่ ๙	เพื่อให้ประชาชนมีถนนสำหรับการคมนาคมได้อย่างสะดวกและรวดเร็ว	กว้างเฉลี่ย ๒.๕๐ เมตร ยาว ๗๐๐ เมตร หนาเฉลี่ย ๐.๐๕ เมตร (ตามแบบที่ อบต.กำหนด)	-	-	-	๕๓,๐๐๐	-	ร้อยละ ๘๐ ของประชาชน ที่ใช้ถนน	ประชาชนได้รับความสะดวกในการสัญจร ไปมาได้สะดวก	กองช่าง
๒๒๘	โครงการปรับปรุงถนนลูกรัง(ลงหินคลุก) จากบ้านนายแปลง บุญธรรม ถึงบ้านนางสาวลำไย โปธิศรี บ้านข้าวแคน หมู่ที่ ๙	เพื่อให้ประชาชนมีถนนสำหรับการคมนาคมได้อย่างสะดวกและรวดเร็ว	กว้างเฉลี่ย ๒.๕๐ เมตร ยาว ๒๕ เมตร หนาเฉลี่ย ๐.๑๐ เมตร (ตามแบบที่ อบต. กำหนด)	-	-	-	๘,๐๐๐	-	ร้อยละ ๘๐ ของประชาชน ที่ใช้ถนน	ประชาชนได้รับความสะดวกในการสัญจร ไปมาได้สะดวก	กองช่าง

รายละเอียดโครงการพัฒนา

แผนพัฒนาท้องถิ่น (พ.ศ. ๒๕๖๖ - พ.ศ. ๒๕๗๐)

องค์การบริหารส่วนตำบลคำไหล อำเภอศรีเมืองใหม่ จังหวัดอุบลราชธานี

แบบ ผ.๐๒

ก. ยุทธศาสตร์จังหวัดที่ ๑ การพัฒนาเมืองน่าอยู่ทันสมัย

ข. ยุทธศาสตร์การพัฒนาของ อปท. ในเขตจังหวัดอุบลราชธานี ยุทธศาสตร์ที่ ๑ ด้านการพัฒนาโครงสร้างพื้นฐาน

ยุทธศาสตร์การพัฒนา อปท. ที่ ๑ ยุทธศาสตร์การพัฒนาโครงสร้างพื้นฐาน

๑.๑ แผนงานอุตสาหกรรมและการโยธา : งานก่อสร้างโครงสร้างพื้นฐาน (แนวทางการพัฒนาที่ ๒ ก่อสร้าง ปรับปรุง บำรุงรักษาถนน สะพาน ระบบระบายน้ำ)

ที่	โครงการ	วัตถุประสงค์	เป้าหมาย (ผลผลิตของโครงการ)	งบประมาณ					ตัวชี้วัด (KPI)	ผลที่คาดว่าจะได้รับ	หน่วยงาน รับผิดชอบหลัก
				๒๕๖๖ (บาท)	๒๕๖๗ (บาท)	๒๕๖๘ (บาท)	๒๕๖๙ (บาท)	๒๕๗๐ (บาท)			
๒๒๙	โครงการปรับปรุงถนนลูกรัง(ลงหินคลุก) จากนายนายเชียง ประสพสุข ถึงนายนายทิม แก้วกัญญา บ้านหนองเชือก หมู่ที่ ๑๐	เพื่อให้ประชาชนมีถนนสำหรับการคมนาคมได้อย่างสะดวกและรวดเร็ว	กว้างเฉลี่ย ๓.๐๐ เมตร ยาว ๑,๕๐๐ เมตร หนา ๐.๐๕ เมตร (ตามแบบที่ อบต. กำหนด)	-	-	-	๒๒๒,๐๐๐	-	ร้อยละ ๘๐ ของประชาชนที่ใช้ถนน	ประชาชนได้รับการความสะดวกในการสัญจรไปมาได้สะดวก	กองช่าง
๒๓๐	โครงการปรับปรุงถนนลูกรัง(ลงหินคลุก) จากบ้านนาห้วยแดง ถึงท่านาบัว บ้านนาห้วยแดง หมู่ที่ ๑๔	เพื่อให้ประชาชนมีถนนสำหรับการคมนาคมได้อย่างสะดวกและรวดเร็ว	กว้างเฉลี่ย ๓.๐๐ เมตร ยาว ๑,๕๐๐ เมตร หนาเฉลี่ย ๐.๐๕ เมตร (ตามแบบที่ อบต. กำหนด)	-	-	-	๒๒๒,๐๐๐	-	ร้อยละ ๘๐ ของประชาชนที่ใช้ถนน	ประชาชนได้รับการความสะดวกในการสัญจรไปมาได้สะดวก	กองช่าง
๒๓๑	โครงการปรับปรุงถนนลูกรัง(ลงหินคลุก) จากบ้านนาห้วยแดง ถึงดอนป่าช้า บ้านนาห้วยแดง หมู่ที่ ๑๔	เพื่อให้ประชาชนมีถนนสำหรับการคมนาคมได้อย่างสะดวกและรวดเร็ว	ขนาดกว้าง ๓.๐๐ เมตร ยาว ๗๐๐ เมตร หนาเฉลี่ย ๐.๐๕ เมตร (ตามแบบที่ อบต. กำหนด)	-	-	-	๑๐๕,๐๐๐	-	ร้อยละ ๘๐ ของประชาชนที่ใช้ถนน	ประชาชนได้รับการความสะดวกในการสัญจรไปมาได้สะดวก	กองช่าง
๒๓๒	โครงการปรับปรุงถนนลูกรัง(ลงหินคลุก) จากนายอรุณ ทาสีงาม ถึงนายนายทองคำ บุญธรรม บ้านหนองนกทา หมู่ที่ ๑๕	เพื่อให้ประชาชนมีถนนสำหรับการคมนาคมได้อย่างสะดวกและรวดเร็ว	กว้างเฉลี่ย ๔.๐๐ เมตร ยาว ๑,๒๐๐ เมตร หนาเฉลี่ย ๐.๐๕ เมตร (ตามแบบที่ อบต. กำหนด)	-	-	-	๒๓๗,๐๐๐	-	ร้อยละ ๘๐ ของประชาชนที่ใช้ถนน	ประชาชนได้รับการความสะดวกในการสัญจรไปมาได้สะดวก	กองช่าง

รายละเอียดโครงการพัฒนา

แผนพัฒนาท้องถิ่น (พ.ศ. ๒๕๖๖ – พ.ศ. ๒๕๗๐)

องค์การบริหารส่วนตำบลคำไหล อำเภอศรีเมืองใหม่ จังหวัดอุบลราชธานี

แบบ ผ.๐๒

ก. ยุทธศาสตร์จังหวัดที่ ๑ การพัฒนาเมืองน่าอยู่ทันสมัย

ข. ยุทธศาสตร์การพัฒนาของ อปท. ในเขตจังหวัดอุบลราชธานี ยุทธศาสตร์ที่ ๑ ด้านการพัฒนาโครงสร้างพื้นฐาน

ยุทธศาสตร์การพัฒนา อปท. ที่ ๑ ยุทธศาสตร์การพัฒนาโครงสร้างพื้นฐาน

๑.๑ แผนงานอุตสาหกรรมและการโยธา : งานก่อสร้างโครงสร้างพื้นฐาน (แนวทางการพัฒนาที่ ๒ ก่อสร้าง ปรับปรุง บำรุงรักษาถนน สะพาน ระบบระบายน้ำ)

ที่	โครงการ	วัตถุประสงค์	เป้าหมาย (ผลผลิตของโครงการ)	งบประมาณ					ตัวชี้วัด (KPI)	ผลที่คาดว่าจะได้รับ	หน่วยงาน รับผิดชอบหลัก
				๒๕๖๖ (บาท)	๒๕๖๗ (บาท)	๒๕๖๘ (บาท)	๒๕๖๙ (บาท)	๒๕๗๐ (บาท)			
๒๓๓	โครงการก่อสร้างถนนคอนกรีตเสริมเหล็ก จากบ้านนายสุรัชย์ นามสมดี ถึงบ้านนายสง่า บุญประสาน บ้านคำหว้า หมู่ที่ ๑๖	เพื่อให้ประชาชนมีถนนสำหรับการคมนาคมได้อย่างสะดวกและรวดเร็ว	กว้าง ๔.๐๐ เมตร ยาว ๒๐๐ เมตร หนาเฉลี่ย ๐.๑๕ เมตร (ตามแบบที่ อบต. กำหนด)	-	-	-	๔๘๐,๐๐๐	-	ร้อยละ ๘๐ ของประชาชน ที่ใช้ถนน	ประชาชนได้รับความสะดวกในการสัญจร ไปมาได้สะดวก	กองช่าง
๒๓๔	โครงการซ่อมแซมถนนที่ชำรุดเสียหาย ในเขตรอบหมู่บ้าน บ้านคำหว้า หมู่ที่ ๑๖	เพื่อให้ประชาชนมีถนนสำหรับการคมนาคมได้อย่างสะดวกและรวดเร็ว	กว้างเฉลี่ย ๔.๐๐ เมตร ยาว ๒,๐๐๐ เมตร หนาเฉลี่ย ๐.๑๕ เมตร (ตามแบบที่ อบต. กำหนด)	-	-	-	๕๐๐,๐๐๐	-	ร้อยละ ๘๐ ของประชาชน ที่ใช้ถนน	ประชาชนได้รับความสะดวกในการสัญจร ไปมาได้สะดวก	กองช่าง
๒๓๕	โครงการปรับปรุงถนนลูกรัง(ลงหินคลุก) จากบ้านดอนบ้านฮ้าง ถึงนายนายอุดม เวียงจันทร์ บ้านคำหว้า หมู่ที่ ๑๖	เพื่อให้ประชาชนมีถนนสำหรับการคมนาคมได้อย่างสะดวกและรวดเร็ว	กว้างเฉลี่ย ๔.๐๐ เมตร ยาว ๑,๗๐๐ เมตร หนาเฉลี่ย ๐.๑๕ เมตร (ตามแบบที่ อบต. กำหนด)	-	-	-	๒๕๒,๐๐๐	-	ร้อยละ ๘๐ ของประชาชน ที่ใช้ถนน	ประชาชนได้รับความสะดวกในการสัญจร ไปมาได้สะดวก	กองช่าง
๒๓๖	โครงการซ่อมสร้างถนนคอนกรีตเสริมเหล็ก จากนายนายบุญมา นามสมดี ถึงนางเก็ลียง นามสมดี บ้านคำหว้า หมู่ที่ ๑๖	เพื่อให้ประชาชนมีถนนสำหรับการคมนาคมได้อย่างสะดวกและรวดเร็ว	กว้าง ๔.๐๐ เมตร ยาว ๘๐ เมตร หนาเฉลี่ย ๐.๑๐ เมตร (ตามแบบที่ อบต. กำหนด)	-	-	-	๑๔๔,๐๐๐	-	ร้อยละ ๘๐ ของประชาชน ที่ใช้ถนน	ประชาชนได้รับความสะดวกในการสัญจร ไปมาได้สะดวก	กองช่าง

รายละเอียดโครงการพัฒนา

แผนพัฒนาท้องถิ่น (พ.ศ. ๒๕๖๖ – พ.ศ. ๒๕๗๐)

องค์การบริหารส่วนตำบลคำไหล อำเภอศรีเมืองใหม่ จังหวัดอุบลราชธานี

แบบ ผ.๐๒

ก. ยุทธศาสตร์จังหวัดที่ ๑ การพัฒนาเมืองน่าอยู่ทันสมัย

ข. ยุทธศาสตร์การพัฒนาของ อปท. ในเขตจังหวัดอุบลราชธานี ยุทธศาสตร์ที่ ๑ ด้านการพัฒนาโครงสร้างพื้นฐาน

ยุทธศาสตร์การพัฒนา อปท. ที่ ๑ ยุทธศาสตร์การพัฒนาโครงสร้างพื้นฐาน

๑.๑ แผนงานอุตสาหกรรมและการโยธา : งานก่อสร้างโครงสร้างพื้นฐาน (แนวทางการพัฒนาที่ ๒ ก่อสร้าง ปรับปรุง บำรุงรักษาถนน สะพาน ระบบระบายน้ำ)

ที่	โครงการ	วัตถุประสงค์	เป้าหมาย (ผลผลิตของโครงการ)	งบประมาณ					ตัวชี้วัด (KPI)	ผลที่คาดว่าจะได้รับ	หน่วยงาน รับผิดชอบหลัก
				๒๕๖๖ (บาท)	๒๕๖๗ (บาท)	๒๕๖๘ (บาท)	๒๕๖๙ (บาท)	๒๕๗๐ (บาท)			
๒๓๗	โครงการก่อสร้างถนนคอนกรีตเสริมเหล็ก จากร่องน้ำเซาะถนนถึงช่างหมาเลีย บ้านดอนช้าง หมู่ที่ ๑๗	เพื่อให้ประชาชนมีถนนสำหรับการคมนาคมได้อย่างสะดวกและรวดเร็ว	กว้าง ๔.๐๐ เมตร ยาว ๖๐ เมตร หนาเฉลี่ย ๐.๑๕ เมตร (ตามแบบที่ อบต. กำหนด)	-	-	-	๑๔๔,๐๐๐	-	ร้อยละ ๘๐ ของประชาชนที่ใช้ถนน	ประชาชนได้รับการความสะดวกในการสัญจรไปมาได้สะดวก	กองช่าง
๒๓๘	โครงการซ่อมแซมถนนถนนลูกรังภายในหมู่บ้าน บ้านดอนช้าง หมู่ที่ ๑๗	เพื่อให้ประชาชนมีถนนสำหรับการคมนาคมได้อย่างสะดวกและรวดเร็ว	กว้างเฉลี่ย ๔.๐๐ เมตร ยาว ๓,๐๐๐ เมตร หนาเฉลี่ย ๐.๒๐ เมตร (ตามแบบที่ อบต. กำหนด)	-	-	-	๓๖๑,๐๐๐	-	ร้อยละ ๘๐ ของประชาชนที่ใช้ถนน	ประชาชนได้รับการความสะดวกไปมาได้สะดวก	กองช่าง
๒๓๙	โครงการก่อสร้างถนนคอนกรีตเสริมเหล็ก จากถนนลาดยาง (ตระการพืชผล – โขงเจียม) ถึงศูนย์พัฒนาเด็กเล็กบ้านห้วยหมาก บ้านห้วยหมากเหนือ หมู่ที่ ๑๘	เพื่อให้ประชาชนมีถนนสำหรับการคมนาคมได้อย่างสะดวกและรวดเร็ว	กว้างเฉลี่ย ๔.๐๐ เมตร ยาว ๒๐๐ เมตร หนาเฉลี่ย ๐.๑๕ เมตร (ตามแบบที่ อบต. กำหนด)	-	-	-	๔๘๐,๐๐๐	-	ร้อยละ ๘๐ ของประชาชนที่ใช้ถนน	ประชาชนได้รับการสะดวกไปมาได้สะดวก	กองช่าง
๒๔๐	โครงการวางท่อระบายน้ำแบบมีบ่อพัก จากบ้านนางฉวีวรรณ บุญยัง ถึงบ้านนางสีบุ คุณมี บ้านหนองหิน หมู่ที่ ๓	เพื่อป้องกันน้ำท่วมขังและทำให้ระบบระบายน้ำที่ดีขึ้น	วางท่อ ศก.๐.๓๐x๑.๐๐ เมตร พร้อมบ่อพัก ขนาด ๐.๖๐x๐.๖๐ เมตร จำนวน ๑๒ บ่อ รวมความยาว ๑๒๕ เมตร (ตามแบบที่ อบต. กำหนด)	-	-	-	๘๑,๐๐๐	-	ร้อยละ ๘๐ ของพื้นที่มีการระบายน้ำที่ดีขึ้น	สามารถป้องกันน้ำท่วมขังได้	กองช่าง

รายละเอียดโครงการพัฒนา

แผนพัฒนาท้องถิ่น (พ.ศ. ๒๕๖๖ – พ.ศ. ๒๕๗๐)

องค์การบริหารส่วนตำบลคำไหล อำเภอศรีเมืองใหม่ จังหวัดอุบลราชธานี

แบบ ผ.๐๒

ก. ยุทธศาสตร์จังหวัดที่ ๑ การพัฒนาเมืองน่าอยู่ทันสมัย

ข. ยุทธศาสตร์การพัฒนาของ อปท. ในเขตจังหวัดอุบลราชธานี ยุทธศาสตร์ที่ ๑ ด้านการพัฒนาโครงสร้างพื้นฐาน

ยุทธศาสตร์การพัฒนา อปท. ที่ ๑ ยุทธศาสตร์การพัฒนาโครงสร้างพื้นฐาน

๑.๑ แผนงานอุตสาหกรรมและการโยธา : งานก่อสร้างโครงสร้างพื้นฐาน (แนวทางการพัฒนาที่ ๒ ก่อสร้าง ปรับปรุง บำรุงรักษาถนน สะพาน ระบบระบายน้ำ)

ที่	โครงการ	วัตถุประสงค์	เป้าหมาย (ผลผลิตของโครงการ)	งบประมาณ					ตัวชี้วัด (KPI)	ผลที่คาดว่าจะได้รับ	หน่วยงาน รับผิดชอบหลัก
				๒๕๖๖ (บาท)	๒๕๖๗ (บาท)	๒๕๖๘ (บาท)	๒๕๖๙ (บาท)	๒๕๗๐ (บาท)			
๒๔๑	โครงการวางท่อระบายน้ำแบบมีบ่อดัก จากบ้านนางรัศมี พันธุ์ชัย ถึงโรงสีข้าวนายเคน สมหวัง บ้านดอนน้ำคำ หมู่ที่ ๕	เพื่อป้องกันน้ำท่วม ขังและทำให้ระบบ ระบายน้ำที่ดีขึ้น	วางท่อ ศก.๐.๓๐x๑.๐๐ เมตร พร้อมบ่อดัก ขนาด ๐.๖๐x๐.๖๐ เมตร จำนวน ๔๐ บ่อ รวมความ ยาว ๔๐๐ เมตร (ตามแบบที่ อบต. กำหนด)	-	-	-	๒๖๒,๕๐๐	-	ร้อยละ ๘๐ ของพื้นที่มีการ ระบายน้ำที่ดี ขึ้น	สามารถป้องกัน น้ำท่วมขังได้	กองช่าง
๒๔๒	โครงการซ่อมสร้างคอนกรีตเสริมเหล็ก จากถนนลาดยาง ถึงลานเอนกประสงค์ บ้านดอนกลาง หมู่ที่ ๒	เพื่อให้ประชาชนมี ถนนสำหรับการ คมนาคมได้อย่าง สะดวกและรวดเร็ว	กว้าง ๔.๐๐ เมตร ยาว ๒๐๐ เมตร หนา ๐.๑๐ เมตร (ตามแบบที่ อบต. กำหนด)	-	-	-	-	๓๖๐,๐๐๐	ร้อยละ ๘๐ ของประชาชน ที่ใช้ถนน	ประชาชนได้รับ ความสะดวกใน การสัญจร ไปมาได้สะดวก	กองช่าง
๒๔๓	โครงการปรับปรุงถนนลูกรัง(ลงหินคลุก) สายนายบุญมี คำทอง บ้านดอนกลาง หมู่ที่ ๒	เพื่อให้ประชาชนมี ถนนสำหรับการ คมนาคมได้อย่าง สะดวกและรวดเร็ว	กว้างเฉลี่ย ๓.๐๐ เมตร ยาว ๕๐๐ เมตร หนาเฉลี่ย ๐.๑๕ เมตร (ตามแบบที่ อบต. กำหนด)	-	-	-	-	๗๓,๐๐๐	ร้อยละ ๘๐ ของประชาชน ที่ใช้ถนน	ประชาชนได้รับ ความสะดวกใน การสัญจร ไปมาได้สะดวก	กองช่าง
๒๔๔	โครงการวางท่อระบายน้ำแบบมีบ่อดัก จากบ้านนายสุพจน์ บุญยัง ถึงบ้านนางสมเพชร ศรีปุระ บ้านหนองหิน หมู่ที่ ๓	เพื่อป้องกันน้ำท่วม ขังและทำให้ระบบ ระบายน้ำที่ดีขึ้น	วางท่อ ศก.๐.๓๐x๑.๐๐ เมตร พร้อมบ่อดัก ขนาด ๐.๖๐x๐.๖๐ เมตร จำนวน ๑๐บ่อ รวมความ ยาว ๑๐๐ เมตร (ตามแบบที่ อบต. กำหนด)	-	-	-	-	๖๕,๐๐๐	ร้อยละ ๘๐ ของพื้นที่มีการ ระบายน้ำที่ดี ขึ้น	สามารถป้องกัน น้ำท่วมขังได้	กองช่าง

รายละเอียดโครงการพัฒนา

แผนพัฒนาท้องถิ่น (พ.ศ. ๒๕๖๖ – พ.ศ. ๒๕๗๐)

องค์การบริหารส่วนตำบลคำไหล อำเภอศรีเมืองใหม่ จังหวัดอุบลราชธานี

แบบ ผ.๐๒

ก. ยุทธศาสตร์จังหวัดที่ ๑ การพัฒนาเมืองน่าอยู่ทันสมัย

ข. ยุทธศาสตร์การพัฒนาของ อปท. ในเขตจังหวัดอุบลราชธานี ยุทธศาสตร์ที่ ๑ ด้านการพัฒนาโครงสร้างพื้นฐาน

ยุทธศาสตร์การพัฒนา อปท. ที่ ๑ ยุทธศาสตร์การพัฒนาโครงสร้างพื้นฐาน

๑.๑ แผนงานอุตสาหกรรมและการโยธา : งานก่อสร้างโครงสร้างพื้นฐาน (แนวทางการพัฒนาที่ ๒ ก่อสร้าง ปรับปรุง บำรุงรักษาถนน สะพาน ระบบระบายน้ำ)

ที่	โครงการ	วัตถุประสงค์	เป้าหมาย (ผลผลิตของโครงการ)	งบประมาณ					ตัวชี้วัด (KPI)	ผลที่คาดว่าจะได้รับ	หน่วยงาน รับผิดชอบหลัก
				๒๕๖๖ (บาท)	๒๕๖๗ (บาท)	๒๕๖๘ (บาท)	๒๕๖๙ (บาท)	๒๕๗๐ (บาท)			
๒๔๕	โครงการปรับปรุงถนนลูกรัง(ลงหินคลุก) จากบ้านหนองหิน ถึงเขตตำบลระเว บ้านหนองหิน หมู่ที่ ๓	เพื่อให้ประชาชนมีถนนสำหรับการคมนาคมได้อย่างสะดวกและรวดเร็ว	กว้างเฉลี่ย ๔.๐๐ เมตร ยาว ๑,๖๐๐ เมตร หนาเฉลี่ย ๐.๑๕ เมตร (ตามแบบที่ อบต. กำหนด)	-	-	-	-	๓๑๕,๐๐๐	ร้อยละ ๘๐ ของประชาชนที่ใช้ถนน	ประชาชนได้รับการความสะดวกในการสัญจรไปมาได้สะดวก	กองช่าง
๒๔๖	โครงการก่อสร้างถนนคอนกรีตเสริมเหล็ก จากบ้านนายทวี ราสุวรรณ ถึงบ้านนายบัญชา สว่างแก้ว บ้านจุกการ หมู่ที่ ๔	เพื่อให้ประชาชนมีถนนสำหรับการคมนาคมได้อย่างสะดวกและรวดเร็ว	กว้าง ๔.๐๐ เมตร ยาว ๑๐๐ เมตร หนา ๐.๑๕ เมตร (ตามแบบที่ อบต. กำหนด)	-	-	-	-	๒๔๐,๐๐๐	ร้อยละ ๘๐ ของประชาชนที่ใช้ถนน	ประชาชนได้รับการความสะดวกไปมาได้สะดวก	กองช่าง
๒๔๗	โครงการปรับปรุงถนนลูกรัง(ลงหินคลุก) จากบ้านจุกการ ถึงบ้านห้วยหมากน้อย บ้านจุกการ หมู่ที่ ๔	เพื่อให้ประชาชนมีถนนสำหรับการคมนาคมได้อย่างสะดวกและรวดเร็ว	กว้างเฉลี่ย ๔.๐๐ เมตร ยาว ๕,๐๐๐ เมตร หนาเฉลี่ย ๐.๑๕ เมตร (ตามแบบที่ อบต. กำหนด)	-	-	-	-	๙๘๑,๐๐๐	ร้อยละ ๘๐ ของประชาชนที่ใช้ถนน	ประชาชนได้รับการสัญจรไปมาได้สะดวก	กองช่าง
๒๔๘	โครงการก่อสร้างท่อลอดเหลี่ยมร่องหรั่ง บ้านดอนน้ำคำ หมู่ที่ ๕	เพื่อป้องกันน้ำท่วมขังและทำให้ระบบระบายน้ำที่ดีขึ้น	แบบ ๒ ช่อง ขนาด ๒.๑๐x๒.๑๐ เมตร ผิวจราจรกว้าง ๔.๐๐ เมตร (ตามแบบที่ อบต. กำหนด)	-	-	-	-	๓๐๐,๐๐๐	ร้อยละ ๘๐ ของพื้นที่ที่มีการระบายน้ำที่ดีขึ้น	สามารถป้องกันน้ำท่วมขังได้	กองช่าง
๒๔๙	โครงการก่อสร้างถนนคอนกรีตเสริมเหล็ก จากนายบุญสี คำแดง ถึงนายวิสัย ทองเหลือง บ้านดอนน้ำคำ หมู่ที่ ๕	เพื่อให้ประชาชนมีถนนสำหรับการคมนาคมได้อย่างสะดวกและรวดเร็ว	กว้าง ๔.๐๐ เมตร ยาว ๓๐๐ เมตร หนา ๐.๑๕ เมตร (ตามแบบที่ อบต. กำหนด)	-	-	-	-	๗๒๐,๐๐๐	ร้อยละ ๘๐ ของประชาชนที่ใช้ถนน	ประชาชนได้รับการความสะดวกไปมาได้สะดวก	กองช่าง

รายละเอียดโครงการพัฒนา

แผนพัฒนาท้องถิ่น (พ.ศ. ๒๕๖๖ – พ.ศ. ๒๕๗๐)

องค์การบริหารส่วนตำบลคำไหล อำเภอศรีเมืองใหม่ จังหวัดอุบลราชธานี

แบบ ผ.๐๒

ก. ยุทธศาสตร์จังหวัดที่ ๑ การพัฒนาเมืองน่าอยู่ทันสมัย

ข. ยุทธศาสตร์การพัฒนาของ อปท. ในเขตจังหวัดอุบลราชธานี ยุทธศาสตร์ที่ ๑ ด้านการพัฒนาโครงสร้างพื้นฐาน

ยุทธศาสตร์การพัฒนา อปท. ที่ ๑ ยุทธศาสตร์การพัฒนาโครงสร้างพื้นฐาน

๑.๑ แผนงานอุตสาหกรรมและการโยธา : งานก่อสร้างโครงสร้างพื้นฐาน (แนวทางการพัฒนาที่ ๒ ก่อสร้าง ปรับปรุง บำรุงรักษาถนน สะพาน ระบบระบายน้ำ)

ที่	โครงการ	วัตถุประสงค์	เป้าหมาย (ผลผลิตของโครงการ)	งบประมาณ					ตัวชี้วัด (KPI)	ผลที่คาดว่าจะได้รับ	หน่วยงาน รับผิดชอบหลัก
				๒๕๖๖ (บาท)	๒๕๖๗ (บาท)	๒๕๖๘ (บาท)	๒๕๖๙ (บาท)	๒๕๗๐ (บาท)			
๒๕๐	โครงการบุกเบิกถนนดินพร้อมลงหินคลุกจากถนนหลวง (โขงเจียม – ตระการพืชผล) ถึงบ้านดงบาก ตำบลหนองแสงใหญ่ บ้านหนองสองห้อง หมู่ที่ ๖	เพื่อให้ประชาชนมีถนนสำหรับการคมนาคมได้อย่างสะดวกและรวดเร็ว	- ยกร่องพูนดิน กว้างเฉลี่ย ๔.๐๐ เมตร ยาว ๑,๕๐๐ เมตร หนาเฉลี่ย ๐.๕๐ เมตร - ลงหินคลุก กว้างเฉลี่ย ๓.๐๐ เมตร ยาว ๑,๕๐๐ เมตร หนาเฉลี่ย ๐.๐๕ เมตร (ตามแบบที่ อบต. กำหนด)	-	-	-	-	๔๐๕,๐๐๐	ร้อยละ ๘๐ ของประชาชนที่ใช้ถนน	ประชาชนได้รับการความสะดวกในการสัญจรไปมาได้สะดวก	กองช่าง
๒๕๑	โครงการเทคอนกรีตข้างศาลาประชาคม บ้านหนองสองห้อง หมู่ที่ ๖		กว้าง ๒๐.๐๐ เมตร ยาว ๒๐.๐๐ เมตร หนา ๐.๑๐ เมตร (ตามแบบที่ อบต. กำหนด)	-	-	-	-	๑๘๐,๐๐๐			กองช่าง
๒๕๒	โครงการปรับปรุงถนนลูกรัง(ลงหินคลุก) จากนายนายบัวผัน ถึงนายนายสมเกียรติ บ้านหนองสองห้อง หมู่ที่ ๖	เพื่อให้ประชาชนมีถนนสำหรับการคมนาคมได้อย่างสะดวกและรวดเร็ว	กว้างเฉลี่ย ๓.๐๐ เมตร ยาว ๑,๕๐๐ เมตร หนาเฉลี่ย ๐.๐๕ เมตร (ตามแบบที่ อบต. กำหนด)	-	-	-	-	๒๒๒,๐๐๐	ร้อยละ ๘๐ ของประชาชนที่ใช้ถนน	ประชาชนได้รับการความสะดวกในการสัญจรไปมาได้สะดวก	กองช่าง

รายละเอียดโครงการพัฒนา

แผนพัฒนาท้องถิ่น (พ.ศ. ๒๕๖๖ – พ.ศ. ๒๕๗๐)

องค์การบริหารส่วนตำบลคำไหล อำเภอศรีเมืองใหม่ จังหวัดอุบลราชธานี

แบบ ผ.๐๒

ก. ยุทธศาสตร์จังหวัดที่ ๑ การพัฒนาเมืองน่าอยู่ทันสมัย

ข. ยุทธศาสตร์การพัฒนาของ อปท. ในเขตจังหวัดอุบลราชธานี ยุทธศาสตร์ที่ ๑ ด้านการพัฒนาโครงสร้างพื้นฐาน

ยุทธศาสตร์การพัฒนา อปท. ที่ ๑ ยุทธศาสตร์การพัฒนาโครงสร้างพื้นฐาน

๑.๑ แผนงานอุตสาหกรรมและการโยธา : งานก่อสร้างโครงสร้างพื้นฐาน (แนวทางการพัฒนาที่ ๒ ก่อสร้าง ปรับปรุง บำรุงรักษาถนน สะพาน ระบบระบายน้ำ)

ที่	โครงการ	วัตถุประสงค์	เป้าหมาย (ผลผลิตของโครงการ)	งบประมาณ					ตัวชี้วัด (KPI)	ผลที่คาดว่าจะได้รับ	หน่วยงาน รับผิดชอบหลัก
				๒๕๖๖ (บาท)	๒๕๖๗ (บาท)	๒๕๖๘ (บาท)	๒๕๖๙ (บาท)	๒๕๗๐ (บาท)			
๒๕๓	โครงการปรับปรุงถนนลูกรัง(ลงหินคลุก) จากสะพานลำห้วยหมาก ถึงบ้านวังอ่าง ตำบลห้วยยาง บ้านหนองสองห้อง หมู่ที่ ๖	เพื่อให้ประชาชนมี ถนนสำหรับการคมนาคมได้อย่าง สะดวกและรวดเร็ว	กว้างเฉลี่ย ๓.๐๐ เมตร ยาว ๑,๙๐๐ เมตร หนาเฉลี่ย ๐.๐๕ เมตร (ตามแบบที่ อบต. กำหนด)	-	-	-	-	๒๘๑,๐๐๐	ร้อยละ ๘๐ ของประชาชนที่ใช้ถนน	ประชาชนได้รับการ สะดวกในการสัญจร ไปมาได้สะดวก	กองช่าง
๒๕๔	โครงการปรับปรุงถนนลูกรัง(ลงหินคลุก) จากนายสมพงษ์ มณีภาค ถึงหนองคันไช้ บ้านห้วยหมากน้อย หมู่ที่ ๗	เพื่อให้ประชาชนมี ถนนสำหรับการคมนาคมได้อย่าง สะดวกและรวดเร็ว	กว้างเฉลี่ย ๔ เมตร ยาว ๑,๕๐๐ เมตร หนาเฉลี่ย ๐.๐๕ เมตร (ตามแบบที่ อบต. กำหนด)	-	-	-	-	๒๙๖,๐๐๐	ร้อยละ ๘๐ ของประชาชนที่ใช้ถนน	ประชาชนได้รับการ สะดวกในการสัญจร ไปมาได้สะดวก	กองช่าง
๒๕๕	โครงการปรับปรุงถนนลูกรัง(ลงหินคลุก) จากเขื่อนยาง ถึงถนนลาดยาง (โขงเจียม – ตระการพืชผล) บ้านห้วยหมากน้อย หมู่ที่ ๗	เพื่อให้ประชาชนมี ถนนสำหรับการคมนาคมได้อย่าง สะดวกและรวดเร็ว	กว้างเฉลี่ย ๓.๐๐ เมตร ยาว ๒,๐๐๐ เมตร หนาเฉลี่ย ๐.๐๕ เมตร (ตามแบบที่ อบต. กำหนด)	-	-	-	-	๒๙๖,๐๐๐	ร้อยละ ๘๐ ของประชาชนที่ใช้ถนน	ประชาชนได้รับการ สะดวกในการสัญจร ไปมาได้สะดวก	กองช่าง
๒๕๖	โครงการปรับปรุงถนนลูกรัง(ลงหินคลุก) จากบ้านมนูญศักดิ์ ศรีทา ถึงนาภูค บ้านห้วยหมากน้อย หมู่ที่ ๗	เพื่อให้ประชาชนมี ถนนสำหรับการคมนาคมได้อย่าง สะดวกและรวดเร็ว	กว้างเฉลี่ย ๔.๐๐ เมตร ยาว ๑,๗๐๐ เมตร หนาเฉลี่ย ๐.๐๕ เมตร (ตามแบบที่ อบต. กำหนด)	-	-	-	-	๓๓๕,๐๐๐	ร้อยละ ๘๐ ของประชาชนที่ใช้ถนน	ประชาชนได้รับการ สะดวกในการสัญจร ไปมาได้สะดวก	กองช่าง
๒๕๗	โครงการซ่อมฝานตระแกรงบ่อพักภายในหมู่บ้าน บ้านห้วยหมากน้อย หมู่ที่ ๗	เพื่อป้องกันน้ำท่วม ชั่งและทำให้ระบบ ระบายน้ำที่ดีขึ้น	ขนาดฝากว้าง ๐.๖๐x๐.๖๐ เมตร จำนวน ๗๐ ฝาก (ตามแบบที่ อบต. กำหนด)	-	-	-	-	๓๕,๐๐๐	ร้อยละ ๘๐ ของพื้นที่มีการ ระบายน้ำที่ดี ขึ้น	สามารถป้องกัน น้ำท่วมขังได้	กองช่าง

รายละเอียดโครงการพัฒนา

แผนพัฒนาท้องถิ่น (พ.ศ. ๒๕๖๖ – พ.ศ. ๒๕๗๐)

องค์การบริหารส่วนตำบลคำไหล อำเภอศรีเมืองใหม่ จังหวัดอุบลราชธานี

แบบ ผ.๐๒

ก. ยุทธศาสตร์จังหวัดที่ ๑ การพัฒนาเมืองน่าอยู่ทันสมัย

ข. ยุทธศาสตร์การพัฒนาของ อปท. ในเขตจังหวัดอุบลราชธานี ยุทธศาสตร์ที่ ๑ ด้านการพัฒนาโครงสร้างพื้นฐาน

ยุทธศาสตร์การพัฒนา อปท. ที่ ๑ ยุทธศาสตร์การพัฒนาโครงสร้างพื้นฐาน

๑.๑ แผนงานอุตสาหกรรมและการโยธา : งานก่อสร้างโครงสร้างพื้นฐาน (แนวทางการพัฒนาที่ ๒ ก่อสร้าง ปรับปรุง บำรุงรักษาถนน สะพาน ระบบระบายน้ำ)

ที่	โครงการ	วัตถุประสงค์	เป้าหมาย (ผลผลิตของโครงการ)	งบประมาณ					ตัวชี้วัด (KPI)	ผลที่คาดว่าจะได้รับ	หน่วยงาน รับผิดชอบหลัก
				๒๕๖๖ (บาท)	๒๕๖๗ (บาท)	๒๕๖๘ (บาท)	๒๕๖๙ (บาท)	๒๕๗๐ (บาท)			
๒๕๘	โครงการปรับปรุงถนนลูกรัง(ลงหินคลุก) นายนายบุญหนา แอบสุข ถึงนายนางจำปา น้อยแก้ว บ้านห้วยหมากน้อย หมู่ที่ ๗	เพื่อให้ประชาชนมี ถนนสำหรับการใช้ คมนาคมได้อย่าง สะดวกและรวดเร็ว	กว้างเฉลี่ย ๓ เมตร ยาว ๑,๐๐๐ เมตร หนาเฉลี่ย ๐.๐๕ เมตร (ตามแบบที่ อบต. กำหนด)	-	-	-	-	๑๔๙,๐๐๐	ร้อยละ ๘๐ ของประชาชน ที่ใช้ถนน	ประชาชนได้รับ ความสะดวกใน การสัญจร ไปมาได้สะดวก	กองช่าง
๒๕๙	โครงการบุกเบิกถนนดินเพื่อการเกษตร จากนายนายสวาท บำรุงพงษ์ ถึงนายนายอุดม นาเจริญ บ้านห้วยหมากน้อย หมู่ที่ ๗	เพื่อให้ประชาชนมี ถนนสำหรับการใช้ คมนาคมได้อย่าง สะดวกและรวดเร็ว	กว้างเฉลี่ย ๔.๐๐ เมตร ยาว ๒๐๐ เมตร หนาเฉลี่ย ๐.๕๐ เมตร (ตามแบบที่ อบต. กำหนด)	-	-	-	-	๒๔,๐๐๐	ร้อยละ ๘๐ ของประชาชน ที่ใช้ถนน	ประชาชนได้รับ ความสะดวกใน การสัญจร ไปมาได้สะดวก	กองช่าง
๒๖๐	โครงการวางท่อระบายน้ำแบบมีบ่อพัก จากบ้านนางประเทือง พราวศรี ถึงนางจิรัส พุมธิประไพพงษ์ บ้านห้วยหมากน้อย หมู่ที่ ๗	เพื่อป้องกันน้ำท่วม ขังและทำให้ระบบ ระบายน้ำที่ดีขึ้น	วางท่อ ศก.๐.๓๐x๑.๐๐ เมตร พร้อมบ่อพัก ขนาด ๐.๖๐x๐.๖๐ เมตร จำนวน ๒๐ บ่อ รวมความยาว ๒๐๐ เมตร (ตามแบบที่ อบต. กำหนด)	-	-	-	-	๑๓๒,๕๐๐	ร้อยละ ๘๐ ของพื้นที่มีการ ระบายน้ำที่ดี ขึ้น	สามารถป้องกัน น้ำท่วมขังได้	กองช่าง
๒๖๑	โครงการปรับปรุงถนนลูกรัง(ลงหินคลุก) จากนายนางทองม้วน ประมวล ถึงท่าทรายห้วยหมาก บ้านห้วยหมากใหญ่ หมู่ที่ ๘	เพื่อให้ประชาชนมี ถนนสำหรับการใช้ คมนาคมได้อย่าง สะดวกและรวดเร็ว	กว้างเฉลี่ย ๔.๐๐ เมตร ยาว ๑,๕๐๐ เมตร หนาเฉลี่ย ๐.๐๕ เมตร (ตามแบบที่ อบต. กำหนด)	-	-	-	-	๒๙๖,๐๐๐	ร้อยละ ๘๐ ของประชาชน ที่ใช้ถนน	ประชาชนได้รับ ความสะดวกใน การสัญจร ไปมาได้สะดวก	กองช่าง

รายละเอียดโครงการพัฒนา

แผนพัฒนาท้องถิ่น (พ.ศ. ๒๕๖๖ - พ.ศ. ๒๕๗๐)

องค์การบริหารส่วนตำบลคำไหล อำเภอศรีเมืองใหม่ จังหวัดอุบลราชธานี

แบบ ผ.๐๒

ก. ยุทธศาสตร์จังหวัดที่ ๑ การพัฒนาเมืองน่าอยู่ทันสมัย

ข. ยุทธศาสตร์การพัฒนาของ อปท. ในเขตจังหวัดอุบลราชธานี ยุทธศาสตร์ที่ ๑ ด้านการพัฒนาโครงสร้างพื้นฐาน

ยุทธศาสตร์การพัฒนา อปท. ที่ ๑ ยุทธศาสตร์การพัฒนาโครงสร้างพื้นฐาน

๑.๑ แผนงานอุตสาหกรรมและการโยธา : งานก่อสร้างโครงสร้างพื้นฐาน (แนวทางการพัฒนาที่ ๒ ก่อสร้าง ปรับปรุง บำรุงรักษาถนน สะพาน ระบบระบายน้ำ)

ที่	โครงการ	วัตถุประสงค์	เป้าหมาย (ผลผลิตของโครงการ)	งบประมาณ					ตัวชี้วัด (KPI)	ผลที่คาดว่าจะได้รับ	หน่วยงาน รับผิดชอบหลัก
				๒๕๖๖ (บาท)	๒๕๖๗ (บาท)	๒๕๖๘ (บาท)	๒๕๖๙ (บาท)	๒๕๗๐ (บาท)			
๒๖๒	โครงการปรับปรุงถนนลูกรัง(ลงหินคลุก) จากนางนางบัวลา สีดา ถึงนางนางทอ บ้านห้วยหมากใหญ่ หมู่ที่ ๘	เพื่อให้ประชาชนมีถนนสำหรับการคมนาคมได้อย่างสะดวกและรวดเร็ว	กว้างเฉลี่ย ๔.๐๐ เมตร ยาว ๑,๕๐๐ เมตร หนาเฉลี่ย ๐.๐๕ เมตร (ตามแบบที่ อบต. กำหนด)	-	-	-	-	๒๙๖,๐๐๐	ร้อยละ ๘๐ ของประชาชนที่ใช้ถนน	ประชาชนได้รับความสะดวกในการสัญจรไปมาได้สะดวก	กองช่าง
๒๖๓	โครงการวางท่อระบายน้ำพร้อมบ่อพัก จากบ้านนางวันดี วารินทร์ ถึงบ้านนายยุลี วารินทร์ บ้านข้าวแคน หมู่ที่ ๙	เพื่อป้องกันน้ำท่วมขังและทำให้ระบบระบายน้ำที่ดีขึ้น	วางท่อ ศก.๐.๓๐x๑.๐๐ เมตร พร้อมบ่อพัก ขนาด ๐.๖๐x๐.๖๐ เมตร จำนวน ๑๐๖ บ่อ รวมความยาว ๑,๐๖๐ เมตร (ตามแบบที่ อบต. กำหนด)	-	-	-	-	๖๘๙,๐๐๐	ร้อยละ ๘๐ ของพื้นที่มีการระบายน้ำที่ดีขึ้น	สามารถป้องกันน้ำท่วมขังได้	กองช่าง
๒๖๔	โครงการวางท่อระบาย ร่องคำปลากั้ง ขนาด ๑๐๐ x ๑๐๐ จำนวน ๒ จุด บ้านข้าวแคน หมู่ที่ ๙	เพื่อป้องกันน้ำท่วมขังและทำให้ระบบระบายน้ำที่ดีขึ้น	จุดที่ ๑ จากนางนายแก้ว รุติเตสาร ถึงนางนายแสวง พิณธวัช ลงท่อ ๒ แถว จุดละ ๑๔ ท่อน จุดที่ ๒ จากนางนางหนูเยี่ยม คุณทา ถึงนางนางอุดร สุโคตร ลงท่อ ๒ แถว จุดละ ๑๔ ท่อน (ตามแบบที่ อบต. กำหนด)	-	-	-	-	๑๑๕,๐๐๐	ร้อยละ ๘๐ ของพื้นที่มีการระบายน้ำที่ดีขึ้น	สามารถป้องกันน้ำท่วมขังได้	กองช่าง

รายละเอียดโครงการพัฒนา

แผนพัฒนาท้องถิ่น (พ.ศ. ๒๕๖๖ – พ.ศ. ๒๕๗๐)

องค์การบริหารส่วนตำบลคำไหล อำเภอศรีเมืองใหม่ จังหวัดอุบลราชธานี

แบบ ผ.๐๒

ก. ยุทธศาสตร์จังหวัดที่ ๑ การพัฒนาเมืองน่าอยู่ทันสมัย

ข. ยุทธศาสตร์การพัฒนาของ อปท. ในเขตจังหวัดอุบลราชธานี ยุทธศาสตร์ที่ ๑ ด้านการพัฒนาโครงสร้างพื้นฐาน

ยุทธศาสตร์การพัฒนา อปท. ที่ ๑ ยุทธศาสตร์การพัฒนาโครงสร้างพื้นฐาน

๑.๑ แผนงานอุตสาหกรรมและการโยธา : งานก่อสร้างโครงสร้างพื้นฐาน (แนวทางการพัฒนาที่ ๒ ก่อสร้าง ปรับปรุง บำรุงรักษาถนน สะพาน ระบบระบายน้ำ)

ที่	โครงการ	วัตถุประสงค์	เป้าหมาย (ผลผลิตของโครงการ)	งบประมาณ					ตัวชี้วัด (KPI)	ผลที่คาดว่าจะได้รับ	หน่วยงาน รับผิดชอบหลัก
				๒๕๖๖ (บาท)	๒๕๖๗ (บาท)	๒๕๖๘ (บาท)	๒๕๖๙ (บาท)	๒๕๗๐ (บาท)			
๒๖๕	โครงการปรับปรุงถนนลูกรัง(ลงหินคลุก) จากนายนายเชียง ประสพสุข ถึงนายนายทิม แก้วกัญญา บ้านหนองเชือก หมู่ที่ ๑๐	เพื่อให้ประชาชนมีถนนสำหรับการคมนาคมได้อย่างสะดวกและรวดเร็ว	กว้างเฉลี่ย ๓.๐๐ เมตร ยาว ๑,๕๐๐ เมตร หนาเฉลี่ย ๐.๐๕ เมตร (ตามแบบที่ อบต. กำหนด)	-	-	-	-	๒๒๒,๐๐๐	ร้อยละ ๘๐ ของประชาชนที่ใช้ถนน	ประชาชนได้รับการความสะดวกในการสัญจรไปมาได้สะดวก	กองช่าง
๒๖๖	โครงการปรับปรุงถนนลูกรัง(ลงหินคลุก) จากบ้านหนองเชือก ถึงบ้านโคกสว่าง ตำบลดอนใหญ่ บ้านหนองเชือก หมู่ที่ ๑๐	เพื่อให้ประชาชนมีถนนสำหรับการคมนาคมได้อย่างสะดวกและรวดเร็ว	กว้าง ๔.๐๐ เมตร ยาว ๑,๒๐๐ เมตร หนา ๐.๐๕ เมตร (ตามแบบที่ อบต. กำหนด)	-	-	-	-	๒๓๗,๐๐๐	ร้อยละ ๘๐ ของประชาชนที่ใช้ถนน	ประชาชนได้รับการความสะดวกในการสัญจรไปมาได้สะดวก	กองช่าง
๒๖๗	โครงการปรับปรุงถนนลูกรัง(ลงหินคลุก) จากนางจันทร์เพ็ง แพงสิงห์ ถึงนายนายสุณี พิมพ์ทอง บ้านหนองเชือก หมู่ที่ ๑๐	เพื่อให้ประชาชนมีถนนสำหรับการคมนาคมได้อย่างสะดวกและรวดเร็ว	กว้าง ๓.๐๐ เมตร ยาว ๒,๐๐๐ เมตร หนา ๐.๐๕ เมตร (ตามแบบที่ อบต. กำหนด)	-	-	-	-	๒๙๖,๐๐๐	ร้อยละ ๘๐ ของประชาชนที่ใช้ถนน	ประชาชนได้รับการความสะดวกในการสัญจรไปมาได้สะดวก	กองช่าง
๒๖๘	โครงการก่อสร้างคอนกรีตเสริมเหล็ก จากวัดบ้านหนองแสง ถึงนางนวลจันทร์ บุตรวงศ์ บ้านหนองแสง หมู่ที่ ๑๑	เพื่อให้ประชาชนมีถนนสำหรับการคมนาคมได้อย่างสะดวกและรวดเร็ว	กว้าง ๔.๐๐ เมตร ยาว ๑๐๐ เมตร หนา ๐.๑๕ เมตร (ตามแบบที่ อบต. กำหนด)	-	-	-	-	๒๔๐,๐๐๐	ร้อยละ ๘๐ ของประชาชนที่ใช้ถนน	ประชาชนได้รับการความสะดวกในการสัญจรไปมาได้สะดวก	กองช่าง
๒๖๙	โครงการก่อสร้างคอนกรีตเสริมเหล็ก จากสวนนางกุล คำมุงคูล ถึงที่สาธารณะประโยชน์ บ้านหนองแสง หมู่ที่ ๑๑	เพื่อให้ประชาชนมีถนนสำหรับการคมนาคมได้อย่างสะดวกและรวดเร็ว	กว้าง ๔ เมตร ยาว ๑๐๐ เมตร หนา ๐.๑๕ เมตร (ตามแบบที่ อบต. กำหนด)	-	-	-	-	๒๔๐,๐๐๐	ร้อยละ ๘๐ ของประชาชนที่ใช้ถนน	ประชาชนได้รับการความสะดวกในการสัญจรไปมาได้สะดวก	กองช่าง

รายละเอียดโครงการพัฒนา

แผนพัฒนาท้องถิ่น (พ.ศ. ๒๕๖๖ – พ.ศ. ๒๕๗๐)

องค์การบริหารส่วนตำบลคำไหล อำเภอศรีเมืองใหม่ จังหวัดอุบลราชธานี

แบบ ผ.๐๒

ก. ยุทธศาสตร์จังหวัดที่ ๑ การพัฒนาเมืองน่าอยู่ทันสมัย

ข. ยุทธศาสตร์การพัฒนาของ อปท. ในเขตจังหวัดอุบลราชธานี ยุทธศาสตร์ที่ ๑ ด้านการพัฒนาโครงสร้างพื้นฐาน

ยุทธศาสตร์การพัฒนา อปท. ที่ ๑ ยุทธศาสตร์การพัฒนาโครงสร้างพื้นฐาน

๑.๑ แผนงานอุตสาหกรรมและการโยธา : งานก่อสร้างโครงสร้างพื้นฐาน (แนวทางการพัฒนาที่ ๒ ก่อสร้าง ปรับปรุง บำรุงรักษาถนน สะพาน ระบบระบายน้ำ)

ที่	โครงการ	วัตถุประสงค์	เป้าหมาย (ผลผลิตของโครงการ)	งบประมาณ					ตัวชี้วัด (KPI)	ผลที่คาดว่าจะได้รับ	หน่วยงาน รับผิดชอบหลัก
				๒๕๖๖ (บาท)	๒๕๖๗ (บาท)	๒๕๖๘ (บาท)	๒๕๖๙ (บาท)	๒๕๗๐ (บาท)			
๒๗๐	โครงการก่อสร้างถนนดินบุกเบิก จากแก่งอีถ่าน ถึงถนนลาดยาง (พิบูลมังสาหาร – ศรีเมืองใหม่) บ้านหนองแสง หมู่ที่ ๑๑	เพื่อให้ประชาชนมี ถนนสำหรับการ คมนาคมได้อย่าง สะดวกและรวดเร็ว	กว้าง ๔.๐๐ เมตร ยาว ๔๐๐ เมตร หนา ๐.๕๐ เมตร (ตามแบบที่ อบต. กำหนด)	-	-	-	-	๕๐,๐๐๐	ร้อยละ ๘๐ ของประชาชน ที่ใช้ถนน	ประชาชนได้รับ ความสะดวกใน การสัญจร ไปมาได้สะดวก	กองช่าง
๒๗๑	โครงการปรับปรุงถนนลูกรัง(ลงหินคลุก) จากบ้านคำบอน ถึงบ้านหนองนกทา บ้านคำบอน หมู่ที่ ๑๒	เพื่อให้ประชาชนมี ถนนสำหรับการ คมนาคมได้อย่าง สะดวกและรวดเร็ว	กว้างเฉลี่ย ๔.๐๐ เมตร ยาว ๒,๐๐๐ เมตร หนาเฉลี่ย ๐.๐๕ เมตร (ตามแบบที่ อบต. กำหนด)	-	-	-	-	๓๙๔,๐๐๐	ร้อยละ ๘๐ ของประชาชน ที่ใช้ถนน	ประชาชนได้รับ ความสะดวกใน การสัญจร ไปมาได้สะดวก	กองช่าง
๒๗๒	โครงการซ่อมแซมถนนลูกรัง จากสะพานบ้านแก้งไฮ ถึงบ้านดงดืบ บ้านดอนตุม หมู่ที่ ๑๓	เพื่อให้ประชาชนมี ถนนสำหรับการ คมนาคมได้อย่าง สะดวกและรวดเร็ว	กว้างเฉลี่ย ๔.๐๐ เมตร ยาว ๓,๐๐๐ เมตร หนาเฉลี่ย ๐.๒๐ เมตร (ตามแบบที่ อบต. กำหนด)	-	-	-	-	๓๖๑,๐๐๐	ร้อยละ ๘๐ ของประชาชน ที่ใช้ถนน	ประชาชนได้รับ ความสะดวกใน การสัญจร ไปมาได้สะดวก	กองช่าง
๒๗๓	โครงการซ่อมแซมถนนลูกรัง จากนายนายจันทร์ ปัฐพี ถึงบ้านจุกการ บ้านดอนตุม หมู่ที่ ๑๓	เพื่อให้ประชาชนมี ถนนสำหรับการ คมนาคมได้อย่าง สะดวกและรวดเร็ว	กว้างเฉลี่ย ๔.๐๐ เมตร ยาว ๑,๕๐๐ เมตร หนาเฉลี่ย ๐.๒๐ เมตร	-	-	-	-	๑๘๒,๐๐๐	ร้อยละ ๘๐ ของประชาชน ที่ใช้ถนน	ประชาชนได้รับ ความสะดวกใน การสัญจร ไปมาได้สะดวก	กองช่าง
๒๗๔	โครงการปรับปรุงถนนลูกรัง(ลงหินคลุก) จากอ่างเก็บน้ำถ้ำเสือ ถึงนายนายวิเชียร คำพล บ้านดอนตุม หมู่ที่ ๑๓	เพื่อให้ประชาชนมี ถนนสำหรับการ คมนาคมได้อย่าง สะดวกและรวดเร็ว	กว้างเฉลี่ย ๔.๐๐ เมตร ยาว ๑,๐๐๐ เมตร หนาเฉลี่ย ๐.๐๕ เมตร (ตามแบบที่ อบต. กำหนด)	-	-	-	-	๑๘๘,๐๐๐	ร้อยละ ๘๐ ของประชาชน ที่ใช้ถนน	ประชาชนได้รับ ความสะดวกใน การสัญจร ไปมาได้สะดวก	กองช่าง

รายละเอียดโครงการพัฒนา

แผนพัฒนาท้องถิ่น (พ.ศ. ๒๕๖๖ – พ.ศ. ๒๕๗๐)

องค์การบริหารส่วนตำบลคำไหล อำเภอศรีเมืองใหม่ จังหวัดอุบลราชธานี

แบบ ผ.๐๒

ก. ยุทธศาสตร์จังหวัดที่ ๑ การพัฒนาเมืองน่าอยู่ทันสมัย

ข. ยุทธศาสตร์การพัฒนาของ อปท. ในเขตจังหวัดอุบลราชธานี ยุทธศาสตร์ที่ ๑ ด้านการพัฒนาโครงสร้างพื้นฐาน

ยุทธศาสตร์การพัฒนา อปท. ที่ ๑ ยุทธศาสตร์การพัฒนาโครงสร้างพื้นฐาน

๑.๑ แผนงานอุตสาหกรรมและการโยธา : งานก่อสร้างโครงสร้างพื้นฐาน (แนวทางการพัฒนาที่ ๒ ก่อสร้าง ปรับปรุง บำรุงรักษาถนน สะพาน ระบบระบายน้ำ)

ที่	โครงการ	วัตถุประสงค์	เป้าหมาย (ผลผลิตของโครงการ)	งบประมาณ					ตัวชี้วัด (KPI)	ผลที่คาดว่าจะได้รับ	หน่วยงาน รับผิดชอบหลัก
				๒๕๖๖ (บาท)	๒๕๖๗ (บาท)	๒๕๖๘ (บาท)	๒๕๖๙ (บาท)	๒๕๗๐ (บาท)			
๒๗๕	โครงการก่อสร้างถนนดินบุกเบิก เพื่อการเกษตร จากบ้านนาห้วยแดง ถึงบ้านดอนช้าง บ้านนาห้วยแดง หมู่ที่ ๑๔	เพื่อให้ประชาชนมี ถนนสำหรับการ คมนาคมได้อย่าง สะดวกและรวดเร็ว	กว้างเฉลี่ย ๔.๐๐ เมตร ยาว ๑,๐๐๐ เมตร หนาเฉลี่ย ๐.๕๐ เมตร (ตามแบบที่ อบต. กำหนด)	-	-	-	-	๑๒๕,๐๐๐	ร้อยละ ๘๐ ของประชาชน ที่ใช้ถนน	ประชาชนได้รับ ความสะดวกใน การสัญจร ไปมาได้สะดวก	กองช่าง
๒๗๖	โครงการปรับปรุงถนนลูกรัง(ลงหินคลุก) รอบวัดบ้านหนองนกทา บ้านหนองนกทา หมู่ที่ ๑๕	เพื่อให้ประชาชนมี ถนนสำหรับการ คมนาคมได้อย่าง สะดวกและรวดเร็ว	กว้างเฉลี่ย ๓.๐๐ เมตร ยาว ๕๐๐ เมตร หนาเฉลี่ย ๐.๐๕ เมตร (ตามแบบที่ อบต. กำหนด)	-	-	-	-	๗๓,๐๐๐	ร้อยละ ๘๐ ของประชาชน ที่ใช้ถนน	ประชาชนได้รับ ความสะดวกใน การสัญจร ไปมาได้สะดวก	กองช่าง
๒๗๗	โครงการปรับปรุงถนนลูกรัง(ลงหินคลุก) เส้นวังสาวบ้า บ้านหนองนกทา หมู่ที่ ๑๕	เพื่อให้ประชาชนมี ถนนสำหรับการ คมนาคมได้อย่าง สะดวกและรวดเร็ว	กว้างเฉลี่ย ๓.๕๐ เมตร ยาว ๕๐๐ เมตร หนาเฉลี่ย ๐.๐๕ เมตร (ตามแบบที่ อบต. กำหนด)	-	-	-	-	๘๕,๐๐๐	ร้อยละ ๘๐ ของประชาชน ที่ใช้ถนน	ประชาชนได้รับ ความสะดวกใน การสัญจร ไปมาได้สะดวก	กองช่าง
๒๗๘	โครงการก่อสร้างถนนคอนกรีตเสริม เหล็ก จากบ้านนางสาวปริศนา โชติสนธิ์ ถึงนางงเพ็ญศรี พรมดาว บ้านคำหว้า หมู่ที่ ๑๖	เพื่อให้ประชาชนมี ถนนสำหรับการ คมนาคมได้อย่าง สะดวกและรวดเร็ว	กว้าง ๔ เมตร ยาว ๒๐๐ เมตร หนา ๐.๑๕ เมตร (ตามแบบที่ อบต. กำหนด)	-	-	-	-	๔๘๐,๐๐๐	ร้อยละ ๘๐ ของประชาชน ที่ใช้ถนน	ประชาชนได้รับ ความสะดวกใน การสัญจร ไปมาได้สะดวก	กองช่าง

รายละเอียดโครงการพัฒนา

แผนพัฒนาท้องถิ่น (พ.ศ. ๒๕๖๖ – พ.ศ. ๒๕๗๐)

องค์การบริหารส่วนตำบลคำไหล อำเภอศรีเมืองใหม่ จังหวัดอุบลราชธานี

แบบ ผ.๐๒

ก. ยุทธศาสตร์จังหวัดที่ ๑ การพัฒนาเมืองน่าอยู่ทันสมัย

ข. ยุทธศาสตร์การพัฒนาของ อปท. ในเขตจังหวัดอุบลราชธานี ยุทธศาสตร์ที่ ๑ ด้านการพัฒนาโครงสร้างพื้นฐาน

ยุทธศาสตร์การพัฒนา อปท. ที่ ๑ ยุทธศาสตร์การพัฒนาโครงสร้างพื้นฐาน

๑.๑ แผนงานอุตสาหกรรมและการโยธา : งานก่อสร้างโครงสร้างพื้นฐาน (แนวทางการพัฒนาที่ ๒ ก่อสร้าง ปรับปรุง บำรุงรักษาถนน สะพาน ระบบระบายน้ำ)

ที่	โครงการ	วัตถุประสงค์	เป้าหมาย (ผลผลิตของโครงการ)	งบประมาณ					ตัวชี้วัด (KPI)	ผลที่คาดว่าจะได้รับ	หน่วยงาน รับผิดชอบหลัก
				๒๕๖๖ (บาท)	๒๕๖๗ (บาท)	๒๕๖๘ (บาท)	๒๕๖๙ (บาท)	๒๕๗๐ (บาท)			
๒๗๙	โครงการวางท่อระบายน้ำแบบมีบ่อดัก จากบ้านนางสีฟ้า บุญประสาน ถึงบ้านนายถาวร สมบุตร บ้านคำหว้า หมู่ที่ ๑๖	เพื่อป้องกันน้ำท่วม ขังและทำให้ระบบ ระบายน้ำที่ตื้น	วางท่อ ศก.๐.๓๐x๑.๐๐ เมตร พร้อมบ่อดัก ขนาด ๐.๖๐x๐.๖๐ เมตร จำนวน ๑๙ บ่อ รวมความยาว ๑๙๐ เมตร (ตามแบบที่ อบต. กำหนด)					๑๒๖,๐๐๐	ร้อยละ ๘๐ ของพื้นที่มีการ ระบายน้ำที่ดี ขึ้น	สามารถป้องกัน น้ำท่วมขังได้	กองช่าง
๒๘๐	โครงการก่อสร้างท่อลอดเหลี่ยมร่องน้ำ กล้า บ้านคำหว้า หมู่ที่ ๑๖	เพื่อป้องกันน้ำท่วม ขังและทำให้ระบบ ระบายน้ำที่ตื้น	แบบ ๒ ช่อง ขนาด ๒.๑๐x๒.๑๐ เมตร ผิวจราจรกว้าง ๔.๐๐ เมตร (ตามแบบที่ อบต. กำหนด)	-	-	-	-	๓๐๐,๐๐๐	ร้อยละ ๘๐ ของพื้นที่มีการ ระบายน้ำที่ดี ขึ้น	สามารถป้องกัน น้ำท่วมขังได้	กองช่าง
๒๘๑	โครงการก่อสร้างถนนคอนกรีตเสริม เหล็ก จากนายสง่า บุญประสาน ถึงนายศรีทา นามสามดี บ้านคำหว้า หมู่ที่ ๑๖	เพื่อให้ประชาชนมี ถนนสำหรับใช้ในการ คมนาคมได้อย่าง สะดวกและรวดเร็ว	กว้าง ๔ เมตร ยาว ๒๐๐ เมตร หนา ๐.๑๕ เมตร (ตามแบบที่ อบต. กำหนด)	-	-	-	-	๔๘๐,๐๐๐	ร้อยละ ๘๐ ของประชาชน ที่ใช้ถนน	ประชาชนได้รับ ความสะดวกใน การสัญจร ไปมาได้สะดวก	กองช่าง
๒๘๒	โครงการซ่อมสร้างถนนคอนกรีตเสริม เหล็ก จากบ้านนายพรศักดิ์ ถึงบ้านนายบุญหลาย บุญเนตร บ้านดอนช้าง หมู่ที่ ๑๗	เพื่อให้ประชาชนมี ถนนสำหรับใช้ในการ คมนาคมได้อย่าง สะดวกและรวดเร็ว	กว้าง ๔ เมตร ยาว ๑๐๐ เมตร หนา ๐.๑๕ เมตร (ตามแบบที่ อบต. กำหนด)	-	-	-	-	๒๔๐,๐๐๐	ร้อยละ ๘๐ ของประชาชน ที่ใช้ถนน	ประชาชนได้รับ ความสะดวกใน การสัญจร ไปมาได้สะดวก	กองช่าง

รายละเอียดโครงการพัฒนา

แผนพัฒนาท้องถิ่น (พ.ศ. ๒๕๖๖ – พ.ศ. ๒๕๗๐)

องค์การบริหารส่วนตำบลคำไหล อำเภอศรีเมืองใหม่ จังหวัดอุบลราชธานี

แบบ ผ.๐๒

ก. ยุทธศาสตร์จังหวัดที่ ๑ การพัฒนาเมืองน่าอยู่ทันสมัย

ข. ยุทธศาสตร์การพัฒนาของ อปท. ในเขตจังหวัดอุบลราชธานี ยุทธศาสตร์ที่ ๑ ด้านการพัฒนาโครงสร้างพื้นฐาน

ยุทธศาสตร์การพัฒนา อปท. ที่ ๑ ยุทธศาสตร์การพัฒนาโครงสร้างพื้นฐาน

๑.๑ แผนงานอุตสาหกรรมและการโยธา : งานก่อสร้างโครงสร้างพื้นฐาน (แนวทางการพัฒนาที่ ๒ ก่อสร้าง ปรับปรุง บำรุงรักษาถนน สะพาน ระบบระบายน้ำ)

ที่	โครงการ	วัตถุประสงค์	เป้าหมาย (ผลผลิตของโครงการ)	งบประมาณ					ตัวชี้วัด (KPI)	ผลที่คาดว่าจะได้รับ	หน่วยงาน รับผิดชอบหลัก
				๒๕๖๖ (บาท)	๒๕๖๗ (บาท)	๒๕๖๘ (บาท)	๒๕๖๙ (บาท)	๒๕๗๐ (บาท)			
๒๘๓	โครงการปรับปรุงถนนลูกรัง(ลงหินคลุก) เส้นรอบสวนยางพารา บ้านดอนช้าง หมู่ที่ ๑๗	เพื่อให้ประชาชนมีถนนสำหรับการคมนาคมได้อย่างสะดวกและรวดเร็ว	กว้างเฉลี่ย ๔.๐๐ เมตร ยาว ๓๐๐ เมตร หนาเฉลี่ย ๐.๐๕ เมตร (ตามแบบที่ อบต. กำหนด)	-	-	-	-	๕๘,๐๐๐	ร้อยละ ๘๐ ของประชาชนที่ใช้ถนน	ประชาชนได้รับการสัญจรไปมาได้สะดวก	กองช่าง
๒๘๔	โครงการปรับปรุงถนนลูกรัง(ลงหินคลุก) จากวัดป่า ถึงนายนายโถม เทียมทัก บ้านดอนช้าง หมู่ที่ ๑๗	เพื่อให้ประชาชนมีถนนสำหรับการคมนาคมได้อย่างสะดวกและรวดเร็ว	กว้างเฉลี่ย ๔.๐๐ เมตร ยาว ๙๐๐ เมตร หนาเฉลี่ย ๐.๐๕ เมตร (ตามแบบที่ อบต. กำหนด)	-	-	-	-	๑๗๘,๐๐๐	ร้อยละ ๘๐ ของประชาชนที่ใช้ถนน	ประชาชนได้รับการสัญจรไปมาได้สะดวก	กองช่าง
๒๘๕	โครงการปรับปรุงถนนลูกรัง(ลงหินคลุก) จากท่าล้อ ถึงบ้านคำบอน บ้านห้วยหมากเหนือ หมู่ที่ ๑๘	เพื่อให้ประชาชนมีถนนสำหรับการคมนาคมได้อย่างสะดวกและรวดเร็ว	กว้างเฉลี่ย ๔.๐๐ เมตร ยาว ๔,๐๐๐ เมตร หนาเฉลี่ย ๐.๐๕ เมตร (ตามแบบที่ อบต. กำหนด)	-	-	-	-	๗๘๖,๐๐๐	ร้อยละ ๘๐ ของประชาชนที่ใช้ถนน	ประชาชนได้รับการสัญจรไปมาได้สะดวก	กองช่าง
๒๘๖	โครงการปรับปรุงถนนลูกรัง(ลงหินคลุก) จากดอนปู่ตา ถึงบ้านคำบอน บ้านห้วยหมากเหนือ หมู่ที่ ๑๘	เพื่อให้ประชาชนมีถนนสำหรับการคมนาคมได้อย่างสะดวกและรวดเร็ว	กว้างเฉลี่ย ๔.๐๐ เมตร ยาว ๓,๐๐๐ เมตร หนาเฉลี่ย ๐.๐๕ เมตร (ตามแบบที่ อบต. กำหนด)	-	-	-	-	๕๙๐,๐๐๐	ร้อยละ ๘๐ ของประชาชนที่ใช้ถนน	ประชาชนได้รับการสัญจรไปมาได้สะดวก	กองช่าง
๒๘๗	โครงการปรับปรุงถนนลูกรัง(ลงหินคลุก) จากบ้านสนามเก่า ถึงถนนดำไปบ้านขัวแคน บ้านห้วยหมากเหนือ หมู่ที่ ๑๘	เพื่อให้ประชาชนมีถนนสำหรับการคมนาคมได้อย่างสะดวกและรวดเร็ว	กว้างเฉลี่ย ๔.๐๐ เมตร ยาว ๓,๐๐๐ เมตร หนาเฉลี่ย ๐.๐๕ เมตร (ตามแบบที่ อบต. กำหนด)	-	-	-	-	๕๙๐,๐๐๐	ร้อยละ ๘๐ ของประชาชนที่ใช้ถนน	ประชาชนได้รับการสัญจรไปมาได้สะดวก	กองช่าง

รายละเอียดโครงการพัฒนา

แผนพัฒนาท้องถิ่น (พ.ศ. ๒๕๖๖ – พ.ศ. ๒๕๗๐)

องค์การบริหารส่วนตำบลคำไหล อำเภอศรีเมืองใหม่ จังหวัดอุบลราชธานี

แบบ ผ.๐๒

ก. ยุทธศาสตร์จังหวัดที่ ๑ การพัฒนาเมืองน่าอยู่ทันสมัย

ข. ยุทธศาสตร์การพัฒนาของ อปท. ในเขตจังหวัดอุบลราชธานี ยุทธศาสตร์ที่ ๑ ด้านการพัฒนาโครงสร้างพื้นฐาน

ยุทธศาสตร์การพัฒนา อปท. ที่ ๑ ยุทธศาสตร์การพัฒนาโครงสร้างพื้นฐาน

๑.๑ แผนงานอุตสาหกรรมและการโยธา : งานก่อสร้างโครงสร้างพื้นฐาน (แนวทางการพัฒนาที่ ๒ ก่อสร้าง ปรับปรุง บำรุงรักษาถนน สะพาน ระบบระบายน้ำ)

ที่	โครงการ	วัตถุประสงค์	เป้าหมาย (ผลผลิตของโครงการ)	งบประมาณ					ตัวชี้วัด (KPI)	ผลที่คาดว่าจะได้รับ	หน่วยงาน รับผิดชอบหลัก
				๒๕๖๖ (บาท)	๒๕๖๗ (บาท)	๒๕๖๘ (บาท)	๒๕๖๙ (บาท)	๒๕๗๐ (บาท)			
๒๘๘	โครงการปรับปรุงถนนลูกรัง(ลงหินคลุก) จากบ้านนาวิชัย สายแวง ถึงถนนดำไปบ้านขัวแคน บ้านห้วยหมากเหนือ หมู่ที่ ๑๘	เพื่อให้ประชาชนมีถนนสำหรับการคมนาคมได้อย่างสะดวกและรวดเร็ว	กว้างเฉลี่ย ๓.๐๐ เมตร ยาว ๑,๒๐๐ เมตร หนาเฉลี่ย ๐.๑๕ เมตร (ตามแบบที่ อบต. กำหนด)	-	-	-	-	๑๗๘,๐๐๐	ร้อยละ ๘๐ ของประชาชนที่ใช้ถนน	ประชาชนได้รับการความสะดวกในการสัญจรไปมาได้สะดวก	กองช่าง
๒๘๙	โครงการก่อสร้างถนนคอนกรีตเสริมเหล็ก จากถนนดำ ถึงนายนายบัญชา พิมพ์ทรัพย์ บ้านห้วยหมากเหนือ หมู่ที่ ๑๘	เพื่อให้ประชาชนมีถนนสำหรับการคมนาคมได้อย่างสะดวกและรวดเร็ว	กว้าง ๓.๐๐ เมตร ยาว ๔๐๐ เมตร หนา ๐.๑๕ เมตร (ตามแบบที่ อบต. กำหนด)	-	-	-	-	๓๒๐,๐๐๐	ร้อยละ ๘๐ ของประชาชนที่ใช้ถนน	ประชาชนได้รับการความสะดวกไปมาได้สะดวก	กองช่าง
๒๙๐	โครงการปรับปรุงถนนลูกรัง(ลงหินคลุก) จากโรงเรียนศรีเมืองวิทยาคาร ๒ ถึงหนองกกไผ่ บ้านห้วยหมากเหนือ หมู่ที่ ๑๘	เพื่อให้ประชาชนมีถนนสำหรับการคมนาคมได้อย่างสะดวกและรวดเร็ว	กว้างเฉลี่ย ๓.๐๐ เมตร ยาว ๑,๙๐๐ เมตร หนาเฉลี่ย ๐.๑๕ เมตร (ตามแบบที่ อบต. กำหนด)	-	-	-	-	๒๘๑,๐๐๐	ร้อยละ ๘๐ ของประชาชนที่ใช้ถนน	ประชาชนได้รับการสะดวกไปมาได้สะดวก	กองช่าง
๒๙๑	โครงการปรับปรุงถนนลูกรัง(ลงหินคลุก) จากบ้านนาอำนาจ ลาโพธิ์ ถึงถนนดำ บ้านห้วยหมากเหนือ หมู่ที่ ๑๘	เพื่อให้ประชาชนมีถนนสำหรับการคมนาคมได้อย่างสะดวกและรวดเร็ว	กว้างเฉลี่ย ๔.๐๐ เมตร ยาว ๒๐๐ เมตร หนาเฉลี่ย ๐.๑๕ เมตร (ตามแบบที่ อบต. กำหนด)	-	-	-	-	๓๙,๐๐๐	ร้อยละ ๘๐ ของประชาชนที่ใช้ถนน	ประชาชนได้รับการสะดวกไปมาได้สะดวก	กองช่าง

รายละเอียดโครงการพัฒนา
แผนพัฒนาท้องถิ่น (พ.ศ. ๒๕๖๖ – พ.ศ. ๒๕๗๐)
องค์การบริหารส่วนตำบลคำไหล อำเภอศรีเมืองใหม่ จังหวัดอุบลราชธานี

แบบ ผ.๐๒

ก. ยุทธศาสตร์จังหวัดที่ ๑ การพัฒนาเมืองน่าอยู่ทันสมัย

ข. ยุทธศาสตร์การพัฒนาของ อปท. ในเขตจังหวัดอุบลราชธานี ยุทธศาสตร์ที่ ๑ ด้านการพัฒนาโครงสร้างพื้นฐาน

ยุทธศาสตร์การพัฒนา อปท. ที่ ๑ ยุทธศาสตร์การพัฒนาโครงสร้างพื้นฐาน

๑.๒ แผนงานเคหะและชุมชน : งานไฟฟ้าถนน (แนวทางการพัฒนาที่ ๓ ก่อสร้าง ปรับปรุง บำรุงรักษา ระบบไฟฟ้า)

ที่	โครงการ	วัตถุประสงค์	เป้าหมาย (ผลผลิตของ โครงการ)	งบประมาณ					ตัวชี้วัด (KPI)	ผลที่คาดว่าจะได้รับ	หน่วยงาน รับผิดชอบหลัก
				๒๕๖๖ (บาท)	๒๕๖๗ (บาท)	๒๕๖๘ (บาท)	๒๕๖๙ (บาท)	๒๕๗๐ (บาท)			
๑	โครงการติดตั้งโคมไฟฟ้าส่องสว่างถนนภายในเขตหมู่บ้านดอนกลาง หมู่ที่ ๒	เพื่อถนนมีแสงสว่างในตอนกลางคืน ประชาชน มีความปลอดภัยในชีวิตและทรัพย์สิน	อุดหนุนการไฟฟ้าส่วนภูมิภาคอำเภอศรีเมืองใหม่	-	๑๐๐,๐๐๐	-	-	-	ร้อยละ ๘๐ ของประชาชนที่ใช้ไฟฟ้า	ถนนมีแสงสว่าง ประชาชนได้รับความสะดวก ประชาชนมีความปลอดภัยในชีวิตและทรัพย์สิน	กองช่าง
๒	โครงการขยายเขตไฟฟ้าแรงต่ำเพื่อการเกษตร จากนางจันทิพย์ หอมจันทร์ ถึงนางฉวีวรรณ บุญยัง บ้านหนองหิน หมู่ที่ ๓	เพื่อให้ประชาชนมีไฟฟ้าใช้	อุดหนุนการไฟฟ้าส่วนภูมิภาคอำเภอศรีเมืองใหม่	-	๑๙๐,๐๐๐	-	-	-	ร้อยละ ๘๐ ของประชาชนที่ใช้ไฟฟ้า	ทำให้ประชาชนมีไฟฟ้าใช้	กองช่าง
๓	โครงการติดตั้งโคมไฟฟ้าส่องสว่างถนนภายในเขตหมู่บ้านหนองหิน หมู่ที่ ๓	เพื่อถนนมีแสงสว่างในตอนกลางคืน ประชาชน มีความปลอดภัยในชีวิตและทรัพย์สิน	อุดหนุนการไฟฟ้าส่วนภูมิภาคอำเภอศรีเมืองใหม่	-	-	๑๐๐,๐๐๐	-	-	ร้อยละ ๘๐ ของประชาชนที่ใช้ไฟฟ้า	ถนนมีแสงสว่าง ประชาชนได้รับความสะดวก ประชาชนมีความปลอดภัยในชีวิตและทรัพย์สิน	กองช่าง

รายละเอียดโครงการพัฒนา
แผนพัฒนาท้องถิ่น (พ.ศ. ๒๕๖๖ – พ.ศ. ๒๕๗๐)
องค์การบริหารส่วนตำบลคำไหล อำเภอศรีเมืองใหม่ จังหวัดอุบลราชธานี

แบบ ผ.๐๒

ก. ยุทธศาสตร์จังหวัดที่ ๑ การพัฒนาเมืองน่าอยู่ทันสมัย

ข. ยุทธศาสตร์การพัฒนาของ อปท. ในเขตจังหวัดอุบลราชธานี ยุทธศาสตร์ที่ ๑ ด้านการพัฒนาโครงสร้างพื้นฐาน

ยุทธศาสตร์การพัฒนา อปท. ที่ ๑ ยุทธศาสตร์การพัฒนาโครงสร้างพื้นฐาน

๑.๒ แผนงานเคหะและชุมชน : งานไฟฟ้าถนน (แนวทางการพัฒนาที่ ๓ ก่อสร้าง ปรับปรุง บำรุงรักษา ระบบไฟฟ้า)

ที่	โครงการ	วัตถุประสงค์	เป้าหมาย (ผลผลิตของ โครงการ)	งบประมาณ					ตัวชี้วัด (KPI)	ผลที่คาดว่าจะ ได้รับ	หน่วยงาน รับผิดชอบหลัก
				๒๕๖๖ (บาท)	๒๕๖๗ (บาท)	๒๕๖๘ (บาท)	๒๕๖๙ (บาท)	๒๕๗๐ (บาท)			
๔	โครงการขยายเขตไฟฟ้าแรงต่ำ จากหนองหิน ถึงนางงามเทียม ศรีบุระ บ้านหนองหิน หมู่ที่ ๓	เพื่อให้ประชาชน มีไฟฟ้าใช้	อุดหนุนการไฟฟ้า ส่วนภูมิภาคอำเภอ ศรีเมืองใหม่	-	-	๒๕๐,๐๐๐	-	-	ร้อยละ ๘๐ ของประชาชน ที่ใช้ไฟฟ้า	ทำให้ประชาชนมี ไฟฟ้าใช้	กองช่าง
๕	โครงการขยายเขตไฟฟ้าแรงต่ำ เพื่อการเกษตร จากบ้านจุกการ ถึงนายนายสมคิด บ้านจุกการ หมู่ที่ ๔	เพื่อให้ประชาชน มีไฟฟ้าใช้	อุดหนุนการไฟฟ้า ส่วนภูมิภาคอำเภอ ศรีเมืองใหม่	-	-	๒๕๐,๐๐๐	๒๕๐,๐๐๐	-	ร้อยละ ๘๐ ของประชาชน ที่ใช้ไฟฟ้า	ทำให้ประชาชนมี ไฟฟ้าใช้	กองช่าง
๖	โครงการขยายเขตไฟฟ้าแรงต่ำ เพื่อการเกษตร จากบ้านจุกการ ถึงบ้านดอนตูม บ้านจุกการ หมู่ที่ ๔	เพื่อให้ประชาชน มีไฟฟ้าใช้	อุดหนุนการไฟฟ้า ส่วนภูมิภาคอำเภอ ศรีเมืองใหม่	-	-	-	-	๗๕๐,๐๐๐	ร้อยละ ๘๐ ของประชาชน ที่ใช้ไฟฟ้า	ทำให้ประชาชนมี ไฟฟ้าใช้	กองช่าง
๗	โครงการขยายเขตไฟฟ้าแรงต่ำ จากดอนฟ้าห่วน ถึงนายนายบุญมี ศรีสุข บ้านดอนน้ำคำ หมู่ที่ ๕	เพื่อให้ประชาชน มีไฟฟ้าใช้	อุดหนุนการไฟฟ้า ส่วนภูมิภาคอำเภอ ศรีเมืองใหม่	-	-	๒๕๐,๐๐๐	-	-	ร้อยละ ๘๐ ของประชาชน ที่ใช้ไฟฟ้า	ทำให้ประชาชนมี ไฟฟ้าใช้	กองช่าง

รายละเอียดโครงการพัฒนา
แผนพัฒนาท้องถิ่น (พ.ศ. ๒๕๖๖ – พ.ศ. ๒๕๗๐)
องค์การบริหารส่วนตำบลคำไหล อำเภอศรีเมืองใหม่ จังหวัดอุบลราชธานี

แบบ ผ.๐๒

ก. ยุทธศาสตร์จังหวัดที่ ๑ การพัฒนาเมืองน่าอยู่ทันสมัย

ข. ยุทธศาสตร์การพัฒนาของ อปท. ในเขตจังหวัดอุบลราชธานี ยุทธศาสตร์ที่ ๑ ด้านการพัฒนาโครงสร้างพื้นฐาน

ยุทธศาสตร์การพัฒนา อปท. ที่ ๑ ยุทธศาสตร์การพัฒนาโครงสร้างพื้นฐาน

๑.๒ แผนงานเคหะและชุมชน : งานไฟฟ้าถนน (แนวทางการพัฒนาที่ ๓ ก่อสร้าง ปรับปรุง บำรุงรักษา ระบบไฟฟ้า)

ที่	โครงการ	วัตถุประสงค์	เป้าหมาย (ผลผลิตของ โครงการ)	งบประมาณ					ตัวชี้วัด (KPI)	ผลที่คาดว่าจะได้รับ	หน่วยงาน รับผิดชอบหลัก
				๒๕๖๖ (บาท)	๒๕๖๗ (บาท)	๒๕๖๘ (บาท)	๒๕๖๙ (บาท)	๒๕๗๐ (บาท)			
๘	โครงการติดตั้งโคมไฟฟ้าส่องสว่างถนนภายในเขตหมู่บ้านดอนน้ำคำ หมู่ที่ ๕	เพื่อถนนมีแสงสว่างในตอนกลางคืน ประชาชน มีความปลอดภัยในชีวิตและทรัพย์สิน	อุดหนุนการไฟฟ้าส่วนภูมิภาค อำเภอศรีเมืองใหม่	๑๐๐,๐๐๐	-	-	-	-	ร้อยละ ๘๐ ของประชาชนที่ใช้ไฟฟ้า	ถนนมีแสงสว่าง ประชาชนได้รับความสะดวก ประชาชนมีความปลอดภัยในชีวิตและทรัพย์สิน	กองช่าง
๙	โครงการขยายเขตไฟฟ้าแรงต่ำจากโรงสีข้าวนายเคน สมหวัง ถึงหนองกุด บ้านดอนน้ำคำ หมู่ที่ ๕	เพื่อให้ประชาชนมีไฟฟ้าใช้	อุดหนุนการไฟฟ้าส่วนภูมิภาค อำเภอศรีเมืองใหม่	-	-	๒๐๐,๐๐๐	-	-	ร้อยละ ๘๐ ของประชาชนที่ใช้ไฟฟ้า	ทำให้ประชาชนมีไฟฟ้าใช้	กองช่าง
๑๐	โครงการขยายเขตไฟฟ้าแรงต่ำเพื่อการเกษตร จาก นานายสมพงษ์ สุวรรณรุ่ง ถึงนานายวิญญา พิมพ์ทรัพย์ บ้านห้วยหมากน้อย หมู่ที่ ๗	เพื่อให้ประชาชนมีไฟฟ้าใช้	อุดหนุนการไฟฟ้าส่วนภูมิภาค อำเภอศรีเมืองใหม่	-	-	๑๐๐,๐๐๐	-	-	ร้อยละ ๘๐ ของประชาชนที่ใช้ไฟฟ้า	ทำให้ประชาชนมีไฟฟ้าใช้	กองช่าง

รายละเอียดโครงการพัฒนา
แผนพัฒนาท้องถิ่น (พ.ศ. ๒๕๖๖ – พ.ศ. ๒๕๗๐)
องค์การบริหารส่วนตำบลคำไหล อำเภอศรีเมืองใหม่ จังหวัดอุบลราชธานี

แบบ ผ.๐๒

ก. ยุทธศาสตร์จังหวัดที่ ๑ การพัฒนาเมืองน่าอยู่ทันสมัย

ข. ยุทธศาสตร์การพัฒนาของ อปท. ในเขตจังหวัดอุบลราชธานี ยุทธศาสตร์ที่ ๑ ด้านการพัฒนาโครงสร้างพื้นฐาน

ยุทธศาสตร์การพัฒนา อปท. ที่ ๑ ยุทธศาสตร์การพัฒนาโครงสร้างพื้นฐาน

๑.๒ แผนงานเคหะและชุมชน : งานไฟฟ้าถนน (แนวทางการพัฒนาที่ ๓ ก่อสร้าง ปรับปรุง บำรุงรักษา ระบบไฟฟ้า)

ที่	โครงการ	วัตถุประสงค์	เป้าหมาย (ผลผลิตของ โครงการ)	งบประมาณ					ตัวชี้วัด (KPI)	ผลที่คาดว่าจะ ได้รับ	หน่วยงาน รับผิดชอบหลัก
				๒๕๖๖ (บาท)	๒๕๖๗ (บาท)	๒๕๖๘ (บาท)	๒๕๖๙ (บาท)	๒๕๗๐ (บาท)			
๑๑	โครงการติดตั้งโคมไฟฟ้าส่องสว่างถนนภายในเขตหมู่บ้านบ้านห้วยหมากน้อย หมู่ที่ ๗	เพื่อถนนมีแสงสว่างในตอนกลางคืน ประชาชน มีความปลอดภัยในชีวิตและทรัพย์สิน	อุดหนุนการไฟฟ้าส่วนภูมิภาคอำเภอศรีเมืองใหม่	-	๑๐๐,๐๐๐	-	-	-	ร้อยละ ๘๐ ของประชาชนที่ใช้ไฟฟ้า	ถนนมีแสงสว่าง ประชาชนได้รับความสะดวก ประชาชนมีความปลอดภัยในชีวิตและทรัพย์สิน	กองช่าง
๑๒	โครงการขยายเขตไฟฟ้าแรงต่ำเพื่อการเกษตร จากนายเด่น ศรีเขียว ถึงนายเฉลิม แก้วกัญญา บ้านห้วยหมากน้อย หมู่ที่ ๗	เพื่อให้ประชาชนมีไฟฟ้าใช้	อุดหนุนการไฟฟ้าส่วนภูมิภาคอำเภอศรีเมืองใหม่	-	-	๑๐๐,๐๐๐	-	-	ร้อยละ ๘๐ ของประชาชนที่ใช้ไฟฟ้า	ทำให้ประชาชนมีไฟฟ้าใช้	กองช่าง
๑๓	โครงการขยายเขตไฟฟ้าแรงต่ำเพื่อการเกษตร จากนายทองพูล พันธโคตร ถึงบ้านจุกการ บ้านห้วยหมากใหญ่ หมู่ที่ ๘	เพื่อให้ประชาชนมีไฟฟ้าใช้	อุดหนุนการไฟฟ้าส่วนภูมิภาคอำเภอศรีเมืองใหม่	๒๐๐,๐๐๐	๒๐๐,๐๐๐	๒๐๐,๐๐๐	๒๐๐,๐๐๐	๒๐๐,๐๐๐	ร้อยละ ๘๐ ของประชาชนที่ใช้ไฟฟ้า	ทำให้ประชาชนมีไฟฟ้าใช้	กองช่าง

รายละเอียดโครงการพัฒนา
แผนพัฒนาท้องถิ่น (พ.ศ. ๒๕๖๖ – พ.ศ. ๒๕๗๐)
องค์การบริหารส่วนตำบลคำไหล อำเภอศรีเมืองใหม่ จังหวัดอุบลราชธานี

แบบ ผ.๐๒

ก. ยุทธศาสตร์จังหวัดที่ ๑ การพัฒนาเมืองน่าอยู่ทันสมัย

ข. ยุทธศาสตร์การพัฒนาของ อปท. ในเขตจังหวัดอุบลราชธานี ยุทธศาสตร์ที่ ๑ ด้านการพัฒนาโครงสร้างพื้นฐาน

ยุทธศาสตร์การพัฒนา อปท. ที่ ๑ ยุทธศาสตร์การพัฒนาโครงสร้างพื้นฐาน

๑.๒ แผนงานเคหะและชุมชน : งานไฟฟ้าถนน (แนวทางการพัฒนาที่ ๓ ก่อสร้าง ปรับปรุง บำรุงรักษา ระบบไฟฟ้า)

ที่	โครงการ	วัตถุประสงค์	เป้าหมาย (ผลผลิตของ โครงการ)	งบประมาณ					ตัวชี้วัด (KPI)	ผลที่คาดว่าจะ ได้รับ	หน่วยงาน รับผิดชอบหลัก
				๒๕๖๖ (บาท)	๒๕๖๗ (บาท)	๒๕๖๘ (บาท)	๒๕๖๙ (บาท)	๒๕๗๐ (บาท)			
๑๔	โครงการติดตั้งโคมไฟฟ้าส่องสว่างถนน จากบ้านนายยุลี วารินทร์ ถึงบ้านนางหนูเล็ก รีเรืองชัย บ้านข้าวแคน หมู่ที่ ๙	เพื่อถนนมีแสงสว่าง ในตอนกลางคืน ประชาชน มีความ ปลอดภัยในชีวิต และทรัพย์สิน	อุดหนุนการไฟฟ้า ส่วนภูมิภาค อำเภอศรีเมืองใหม่	-	๑๐๐,๐๐๐	-	-	-	ร้อยละ ๘๐ ของประชาชน ที่ใช้ไฟฟ้า	ถนนมีแสงสว่าง ประชาชนได้รับ ความสะดวก ประชาชนมีความปลอดภัย ในชีวิตและทรัพย์สิน	กองช่าง
๑๕	โครงการติดตั้งโคมไฟฟ้าส่องสว่างถนนภายในเขตหมู่บ้าน บ้านหนองเขือก หมู่ที่ ๑๐	เพื่อถนนมีแสงสว่าง ในตอนกลางคืน ประชาชน มีความ ปลอดภัยในชีวิต และทรัพย์สิน	อุดหนุนการไฟฟ้า ส่วนภูมิภาค อำเภอศรีเมืองใหม่	-	๑๐๐,๐๐๐	๑๐๐,๐๐๐	๑๐๐,๐๐๐	-	ร้อยละ ๘๐ ของประชาชน ที่ใช้ไฟฟ้า	ถนนมีแสงสว่าง ประชาชนได้รับ ความสะดวก ประชาชนมีความปลอดภัย ในชีวิตและทรัพย์สิน	กองช่าง
๑๖	โครงการขยายเขตไฟฟ้าแรงต่ำ เพื่อการเกษตร จากนาห้วยแดง ถึงร่องอิมั้ง บ้านนาห้วยแดง หมู่ที่ ๑๔	เพื่อให้ประชาชนมี ไฟฟ้าใช้	อุดหนุนการไฟฟ้า ส่วนภูมิภาค อำเภอศรีเมืองใหม่	๒๕๐,๐๐๐	-	๒๕๐,๐๐๐	-	๒๕๐,๐๐๐	ร้อยละ ๘๐ ของประชาชน ที่ใช้ไฟฟ้า	ทำให้ประชาชนมีไฟฟ้าใช้	กองช่าง
๑๗	โครงการขยายเขตไฟฟ้าแรงต่ำ เพื่อการเกษตร จากบ้านนายหนูนา ถึงบ้านนายทองคำ บ้านนาห้วยแดง หมู่ที่ ๑๔	เพื่อให้ประชาชนมี ไฟฟ้าใช้	อุดหนุนการไฟฟ้า ส่วนภูมิภาค อำเภอศรีเมืองใหม่	-	๒๕๐,๐๐๐	-	๒๕๐,๐๐๐	-	ร้อยละ ๘๐ ของประชาชน ที่ใช้ไฟฟ้า	ทำให้ประชาชนมีไฟฟ้าใช้	กองช่าง

รายละเอียดโครงการพัฒนา
แผนพัฒนาท้องถิ่น (พ.ศ. ๒๕๖๖ – พ.ศ. ๒๕๗๐)
องค์การบริหารส่วนตำบลคำไหล อำเภอศรีเมืองใหม่ จังหวัดอุบลราชธานี

แบบ ผ.๐๒

ก. ยุทธศาสตร์จังหวัดที่ ๑ การพัฒนาเมืองน่าอยู่ทันสมัย

ข. ยุทธศาสตร์การพัฒนาของ อปท. ในเขตจังหวัดอุบลราชธานี ยุทธศาสตร์ที่ ๑ ด้านการพัฒนาโครงสร้างพื้นฐาน

ยุทธศาสตร์การพัฒนา อปท. ที่ ๑ ยุทธศาสตร์การพัฒนาโครงสร้างพื้นฐาน

๑.๒ แผนงานเคหะและชุมชน : งานไฟฟ้าถนน (แนวทางการพัฒนาที่ ๓ ก่อสร้าง ปรับปรุง บำรุงรักษา ระบบไฟฟ้า)

ที่	โครงการ	วัตถุประสงค์	เป้าหมาย (ผลผลิตของ โครงการ)	งบประมาณ					ตัวชี้วัด (KPI)	ผลที่คาดว่าจะได้รับ	หน่วยงาน รับผิดชอบหลัก
				๒๕๖๖ (บาท)	๒๕๖๗ (บาท)	๒๕๖๘ (บาท)	๒๕๖๙ (บาท)	๒๕๗๐ (บาท)			
๑๘	โครงการขยายเขตไฟฟ้าแรงต่ำ เพื่อการเกษตร จากบ้านเดชา ถึงบ้านนายวิรัตน์ บ้านนาห้วยแดง หมู่ที่ ๑๔	เพื่อให้ประชาชนมี ไฟฟ้าใช้	อุดหนุนการไฟฟ้า ส่วนภูมิภาค อำเภอศรีเมืองใหม่	๒๐๐,๐๐๐	๒๐๐,๐๐๐	๒๐๐,๐๐๐	๒๐๐,๐๐๐	-	ร้อยละ ๘๐ ของประชาชน ที่ใช้ไฟฟ้า	ทำให้ประชาชนมีไฟฟ้าใช้	กองช่าง
๑๙	โครงการขยายเขตไฟฟ้าแรงต่ำ เพื่อการเกษตร จากบ้านหนองนกทา ถึงเชื่อมบ้านโพนแพง ตำบลห้วยยาง บ้านหนองนกทา หมู่ที่ ๑๕	เพื่อให้ประชาชนมี ไฟฟ้าใช้	อุดหนุนการไฟฟ้า ส่วนภูมิภาค อำเภอศรีเมืองใหม่	-	๒๐๐,๐๐๐	๒๐๐,๐๐๐	๒๐๐,๐๐๐	-	ร้อยละ ๘๐ ของประชาชน ที่ใช้ไฟฟ้า	ทำให้ประชาชนมีไฟฟ้าใช้	กองช่าง
๒๐	โครงการติดตั้งโคมไฟฟ้าส่อง สว่างถนนภายในเขตหมู่บ้าน บ้านหนองนกทา หมู่ที่ ๑๕	เพื่อถนนมีแสงสว่าง ในตอนกลางคืน ประชาชนมีความ ปลอดภัยในชีวิต และทรัพย์สิน	อุดหนุนการไฟฟ้า ส่วนภูมิภาค อำเภอศรีเมืองใหม่	-	-	-	-	๑๐๐,๐๐๐	ร้อยละ ๘๐ ของประชาชน ที่ใช้ไฟฟ้า	ถนนมีแสงสว่างประชาชน ได้รับความสะดวก ประชาชนมีความปลอดภัย ในชีวิตและทรัพย์สิน	กองช่าง
๒๑	โครงการขยายเขตไฟฟ้าแรงต่ำ เพื่อการเกษตร เส้นวังสาวบ้า บ้านหนองนกทา หมู่ที่ ๑๕	เพื่อให้ประชาชนมี ไฟฟ้าใช้	อุดหนุนการไฟฟ้า ส่วนภูมิภาค อำเภอศรีเมืองใหม่	-	-	-	-	๑๐๐,๐๐๐	ร้อยละ ๘๐ ของประชาชน ที่ใช้ไฟฟ้า	ทำให้ประชาชนมีไฟฟ้าใช้	กองช่าง

รายละเอียดโครงการพัฒนา
แผนพัฒนาท้องถิ่น (พ.ศ. ๒๕๖๖ - พ.ศ. ๒๕๗๐)
องค์การบริหารส่วนตำบลคำไหล อำเภอศรีเมืองใหม่ จังหวัดอุบลราชธานี

แบบ ผ.๐๒

ก. ยุทธศาสตร์จังหวัดที่ ๑ การพัฒนาเมืองน่าอยู่ทันสมัย

ข. ยุทธศาสตร์การพัฒนาของ อปท. ในเขตจังหวัดอุบลราชธานี ยุทธศาสตร์ที่ ๑ ด้านการพัฒนาโครงสร้างพื้นฐาน

ยุทธศาสตร์การพัฒนา อปท. ที่ ๑ ยุทธศาสตร์การพัฒนาโครงสร้างพื้นฐาน

๑.๒ แผนงานเคหะและชุมชน : งานไฟฟ้าถนน (แนวทางการพัฒนาที่ ๓ ก่อสร้าง ปรับปรุง บำรุงรักษา ระบบไฟฟ้า)

ที่	โครงการ	วัตถุประสงค์	เป้าหมาย (ผลผลิตของ โครงการ)	งบประมาณ					ตัวชี้วัด (KPI)	ผลที่คาดว่าจะ ได้รับ	หน่วยงาน รับผิดชอบหลัก
				๒๕๖๖ (บาท)	๒๕๖๗ (บาท)	๒๕๖๘ (บาท)	๒๕๖๙ (บาท)	๒๕๗๐ (บาท)			
๒๒	โครงการขยายเขตไฟฟ้าแรงต่ำ เพื่อการเกษตร จากนายนายทวย แผลงศรี ถึงนายนายเพ็ง ชอบเสียง บ้านคำหว่า หมู่ที่ ๑๖	เพื่อให้ประชาชนมี ไฟฟ้าใช้	อุดหนุนการไฟฟ้า ส่วนภูมิภาค อำเภอศรีเมืองใหม่	๒๕๐,๐๐๐	-	-	-	-	ร้อยละ ๘๐ ของประชาชน ที่ใช้ไฟฟ้า	ทำให้ประชาชนมี ไฟฟ้าใช้	กองช่าง
๒๓	โครงการติดตั้งโคมไฟฟ้าส่อง สว่างถนนภายในเขตหมู่บ้าน จากหมู่บ้านคำหว่า ถึงวัดคำหว่า บ้านคำหว่า หมู่ที่ ๑๖	เพื่อถนนมีแสงสว่าง ในตอนกลางคืน ประชาชนมีความ ปลอดภัยในชีวิต และทรัพย์สิน	อุดหนุนการไฟฟ้า ส่วนภูมิภาค อำเภอศรีเมืองใหม่	๑๐๐,๐๐๐	๑๐๐,๐๐๐	-	-	-	ร้อยละ ๘๐ ของประชาชน ที่ใช้ไฟฟ้า	ถนนมีแสงสว่าง ประชาชนได้รับ ความสะดวก ประชาชนมีความ ปลอดภัยในชีวิต และทรัพย์สิน	กองช่าง
๒๔	โครงการขยายเขตไฟฟ้าแรงต่ำ เพื่อการเกษตร จากบ้านดอนฮ้าง ถึงนายนายอุดม เวียงจันทร์ บ้านคำหว่า หมู่ที่ ๑๖	เพื่อให้ประชาชนมี ไฟฟ้าใช้	อุดหนุนการไฟฟ้า ส่วนภูมิภาค อำเภอศรีเมืองใหม่	-	๒๕๐,๐๐๐	๒๕๐,๐๐๐	-	-	ร้อยละ ๘๐ ของประชาชน ที่ใช้ไฟฟ้า	ทำให้ประชาชนมี ไฟฟ้าใช้	กองช่าง

รายละเอียดโครงการพัฒนา
แผนพัฒนาท้องถิ่น (พ.ศ. ๒๕๖๖ – พ.ศ. ๒๕๗๐)
องค์การบริหารส่วนตำบลคำไหล อำเภอศรีเมืองใหม่ จังหวัดอุบลราชธานี

แบบ ผ.๐๒

ก. ยุทธศาสตร์จังหวัดที่ ๑ การพัฒนาเมืองน่าอยู่ทันสมัย

ข. ยุทธศาสตร์การพัฒนาของ อปท. ในเขตจังหวัดอุบลราชธานี ยุทธศาสตร์ที่ ๑ ด้านการพัฒนาโครงสร้างพื้นฐาน

ยุทธศาสตร์การพัฒนา อปท. ที่ ๑ ยุทธศาสตร์การพัฒนาโครงสร้างพื้นฐาน

๑.๒ แผนงานเคหะและชุมชน : งานไฟฟ้าถนน (แนวทางการพัฒนาที่ ๓ ก่อสร้าง ปรับปรุง บำรุงรักษา ระบบไฟฟ้า)

ที่	โครงการ	วัตถุประสงค์	เป้าหมาย (ผลผลิตของ โครงการ)	งบประมาณ					ตัวชี้วัด (KPI)	ผลที่คาดว่าจะ ได้รับ	หน่วยงาน รับผิดชอบหลัก
				๒๕๖๖ (บาท)	๒๕๖๗ (บาท)	๒๕๖๘ (บาท)	๒๕๖๙ (บาท)	๒๕๗๐ (บาท)			
๒๕	โครงการขยายเขตไฟฟ้าแรงต่ำ เพื่อการเกษตร จากบ้านดงดิบ ตำบลห้วยยาง ถึงนายนายบัณฑิต นามเวช บ้านคำหว่า หมู่ที่ ๑๖	เพื่อให้ประชาชนมี ไฟฟ้าใช้	อุดหนุนการไฟฟ้า ส่วนภูมิภาค อำเภอศรีเมืองใหม่	-	-	๑๕๐,๐๐๐	๑๕๐,๐๐๐	-	ร้อยละ ๘๐ ของประชาชน ที่ใช้ไฟฟ้า	ทำให้ประชาชนมี ไฟฟ้าใช้	กองช่าง
๒๖	โครงการขยายเขตไฟฟ้าแรงต่ำ เพื่อการเกษตร จากวัดคำหว่า ถึงบ้านดงดิบ ตำบลห้วยยาง บ้านคำหว่า หมู่ที่ ๑๖	เพื่อให้ประชาชนมี ไฟฟ้าใช้	อุดหนุนการไฟฟ้า ส่วนภูมิภาคอำเภอ ศรีเมืองใหม่	-	-	๒๕๐,๐๐๐	-	-	ร้อยละ ๘๐ ของประชาชน ที่ใช้ไฟฟ้า	ทำให้ประชาชนมี ไฟฟ้าใช้	กองช่าง
๒๗	โครงการขยายเขตไฟฟ้าแรงต่ำ เพื่อการเกษตร จากนางนงแป่ม แปลงศรี ถึงบ้านดอนบ้านฮ้าง บ้านคำหว่า หมู่ที่ ๑๖	เพื่อให้ประชาชนมี ไฟฟ้าใช้	อุดหนุนการไฟฟ้า ส่วนภูมิภาคอำเภอ ศรีเมืองใหม่	-	-	-	๒๕๐,๐๐๐	-	ร้อยละ ๘๐ ของประชาชน ที่ใช้ไฟฟ้า	ทำให้ประชาชนมี ไฟฟ้าใช้	กองช่าง
๒๘	โครงการขยายเขตไฟฟ้าแรงต่ำ เพื่อการเกษตร จากคำหว่า ถึงนายนายเพ็ง ชอบเสียง บ้านคำหว่า หมู่ที่ ๑๖	เพื่อให้ประชาชน มีไฟฟ้าใช้	อุดหนุนการไฟฟ้า ส่วนภูมิภาคอำเภอ ศรีเมืองใหม่	-	-	-	๒๕๐,๐๐๐	๒๕๐,๐๐๐	ร้อยละ ๘๐ ของประชาชน ที่ใช้ไฟฟ้า	ทำให้ประชาชนมี ไฟฟ้าใช้	กองช่าง

รายละเอียดโครงการพัฒนา

แผนพัฒนาท้องถิ่น (พ.ศ. ๒๕๖๖ - พ.ศ. ๒๕๗๐)

องค์การบริหารส่วนตำบลคำไหล อำเภอศรีเมืองใหม่ จังหวัดอุบลราชธานี

แบบ ผ.๐๒

ก. ยุทธศาสตร์จังหวัดที่ ๑ การพัฒนาเมืองน่าอยู่ทันสมัย

ข. ยุทธศาสตร์การพัฒนาของ อปท. ในเขตจังหวัดอุบลราชธานี ยุทธศาสตร์ที่ ๑ ด้านการพัฒนาโครงสร้างพื้นฐาน

ยุทธศาสตร์การพัฒนา อปท. ที่ ๑ ยุทธศาสตร์การพัฒนาโครงสร้างพื้นฐาน

๑.๒ แผนงานเคหะและชุมชน : งานไฟฟ้าถนน (แนวทางการพัฒนาที่ ๓ ก่อสร้าง ปรับปรุง บำรุงรักษา ระบบไฟฟ้า)

ที่	โครงการ	วัตถุประสงค์	เป้าหมาย (ผลผลิตของ โครงการ)	งบประมาณ					ตัวชี้วัด (KPI)	ผลที่คาดว่าจะ ได้รับ	หน่วยงาน รับผิดชอบหลัก
				๒๕๖๖ (บาท)	๒๕๖๗ (บาท)	๒๕๖๘ (บาท)	๒๕๖๙ (บาท)	๒๕๗๐ (บาท)			
๒๙	โครงการขยายเขตไฟฟ้าแรงต่ำเพื่อ การเกษตร จากหมู่บ้าน ถึงวัดป่าบัวศรีอริยมตตาธรรม บ้านดอนช้าง หมู่ที่ ๑๗	เพื่อให้ประชาชน มีไฟฟ้าใช้	อุดหนุนการไฟฟ้า ส่วนภูมิภาค อำเภอศรีเมืองใหม่	๑๕๐,๐๐๐	-	-	-	-	ร้อยละ ๘๐ ของประชาชน ที่ใช้ไฟฟ้า	ทำให้ประชาชนมี ไฟฟ้าใช้	กองช่าง
๓๐	โครงการขยายเขตไฟฟ้าแรงต่ำ เพื่อการเกษตร จากบ้านดอนช้าง ถึงสวนยางพารานายสำรอง คำสุนีย์ บ้านดอนช้าง หมู่ที่ ๑๗	เพื่อให้ประชาชน มีไฟฟ้าใช้	อุดหนุนการไฟฟ้า ส่วนภูมิภาค อำเภอศรีเมืองใหม่	๑๕๐,๐๐๐	-	๑๕๐,๐๐๐	-	-	ร้อยละ ๘๐ ของประชาชน ที่ใช้ไฟฟ้า	ทำให้ประชาชนมี ไฟฟ้าใช้	กองช่าง
๓๑	โครงการขยายเขตไฟฟ้าแรงต่ำ เพื่อการเกษตร จากวัดป่าบัวศรีอริยมตตาธรรม ถึงสวนยางพารานายสงวน เทียมทัต บ้านดอนช้าง หมู่ที่ ๑๗	เพื่อให้ประชาชน มีไฟฟ้าใช้	อุดหนุนการไฟฟ้า ส่วนภูมิภาค อำเภอศรีเมืองใหม่	-	-	๒๕๐,๐๐๐	-	-	ร้อยละ ๘๐ ของประชาชน ที่ใช้ไฟฟ้า	ทำให้ประชาชนมี ไฟฟ้าใช้	กองช่าง
๓๒	โครงการติดตั้งโคมไฟฟ้าส่องสว่าง ถนนภายในเขตหมู่บ้าน บ้านดอนช้าง หมู่ที่ ๑๗	เพื่อถนนมีแสงสว่าง ในตอนกลางคืน ประชาชนมีความ ปลอดภัยในชีวิต และทรัพย์สิน	อุดหนุนการไฟฟ้า ส่วนภูมิภาค อำเภอศรีเมืองใหม่	-	-	๑๐๐,๐๐๐	-	-	ร้อยละ ๘๐ ของประชาชน ที่ใช้ไฟฟ้า	ถนนมีแสงสว่าง ประชาชนได้รับ ความสะดวก ประชาชนมีความ ปลอดภัยในชีวิตและ ทรัพย์สิน	กองช่าง

รายละเอียดโครงการพัฒนา
แผนพัฒนาท้องถิ่น (พ.ศ. ๒๕๖๖ – พ.ศ. ๒๕๗๐)
องค์การบริหารส่วนตำบลคำไหล อำเภอศรีเมืองใหม่ จังหวัดอุบลราชธานี

แบบ ผ.๐๒

ก. ยุทธศาสตร์จังหวัดที่ ๑ การพัฒนาเมืองน่าอยู่ทันสมัย

ข. ยุทธศาสตร์การพัฒนาของ อปท. ในเขตจังหวัดอุบลราชธานี ยุทธศาสตร์ที่ ๑ ด้านการพัฒนาโครงสร้างพื้นฐาน

ยุทธศาสตร์การพัฒนา อปท. ที่ ๑ ยุทธศาสตร์การพัฒนาโครงสร้างพื้นฐาน

๑.๒ แผนงานเคหะและชุมชน : งานไฟฟ้าถนน (แนวทางการพัฒนาที่ ๓ ก่อสร้าง ปรับปรุง บำรุงรักษา ระบบไฟฟ้า)

ที่	โครงการ	วัตถุประสงค์	เป้าหมาย (ผลผลิตของ โครงการ)	งบประมาณ					ตัวชี้วัด (KPI)	ผลที่คาดว่าจะ ได้รับ	หน่วยงาน รับผิดชอบหลัก
				๒๕๖๖ (บาท)	๒๕๖๗ (บาท)	๒๕๖๘ (บาท)	๒๕๖๙ (บาท)	๒๕๗๐ (บาท)			
๓๓	โครงการขยายเขตไฟฟ้าแรงต่ำเพื่อ การเกษตร จากสวนยางพารานายสำรอง ถึงสวนยางพารานายสงวน เทียมทัศน บ้านดอนช้าง หมู่ที่ ๑๗	เพื่อให้ประชาชน มีไฟฟ้าใช้	อุดหนุนการไฟฟ้า ส่วนภูมิภาค อำเภอศรีเมืองใหม่	-	-	๒๕๐,๐๐๐	๒๕๐,๐๐๐	-	ร้อยละ ๘๐ ของประชาชน ที่ใช้ไฟฟ้า	ทำให้ประชาชน มีไฟฟ้าใช้	กองช่าง
๓๔	โครงการขยายเขตไฟฟ้าแรงต่ำ เพื่อการเกษตร จากหมู่บ้าน ถึงนายนบุญนอง วงษ์กลม บ้านดอนช้าง หมู่ที่ ๑๗	เพื่อให้ประชาชน มีไฟฟ้าใช้	อุดหนุนการไฟฟ้า ส่วนภูมิภาค อำเภอศรีเมืองใหม่	-	-	-	-	๒๒๕,๐๐๐	ร้อยละ ๘๐ ของประชาชน ที่ใช้ไฟฟ้า	ทำให้ประชาชน มีไฟฟ้าใช้	กองช่าง
๓๕	โครงการขยายเขตไฟฟ้าแรงต่ำ เพื่อการเกษตร จากบ้านนายสมัย ทองพูล ถึงดอนปู่ตา บ้านห้วยหมากเหนือ หมู่ที่ ๑๘	เพื่อให้ประชาชน มีไฟฟ้าใช้	อุดหนุนการไฟฟ้า ส่วนภูมิภาค อำเภอศรีเมืองใหม่	๒๕๐,๐๐๐	-	-	-	-	ร้อยละ ๘๐ ของประชาชน ที่ใช้ไฟฟ้า	ทำให้ประชาชน มีไฟฟ้าใช้	กองช่าง
๓๖	โครงการขยายเขตไฟฟ้าแรงสูงเพื่อ การเกษตร จากท่าล้อ ถึงบ้านคำบอน บ้านห้วยหมากเหนือ หมู่ที่ ๑๘	เพื่อให้ประชาชน มีไฟฟ้าใช้	อุดหนุนการไฟฟ้า ส่วนภูมิภาค อำเภอศรีเมืองใหม่	-	-	๑๒๕,๐๐๐	-	-	ร้อยละ ๘๐ ของประชาชน ที่ใช้ไฟฟ้า	ทำให้ประชาชน มีไฟฟ้าใช้	กองช่าง

รายละเอียดโครงการพัฒนา

แผนพัฒนาท้องถิ่น (พ.ศ. ๒๕๖๖ – พ.ศ. ๒๕๗๐)

องค์การบริหารส่วนตำบลคำไหล อำเภอศรีเมืองใหม่ จังหวัดอุบลราชธานี

แบบ ผ.๐๒

ก. ยุทธศาสตร์จังหวัดที่ ๑ การพัฒนาเมืองน่าอยู่ทันสมัย

ข. ยุทธศาสตร์การพัฒนาของ อปท. ในเขตจังหวัดอุบลราชธานี ยุทธศาสตร์ที่ ๑ ด้านการพัฒนาโครงสร้างพื้นฐาน

ยุทธศาสตร์การพัฒนา อปท. ที่ ๑ ยุทธศาสตร์การพัฒนาโครงสร้างพื้นฐาน

๑.๒ แผนงานเคหะและชุมชน : งานไฟฟ้าถนน (แนวทางการพัฒนาที่ ๓ ก่อสร้าง ปรับปรุง บำรุงรักษา ระบบไฟฟ้า)

ที่	โครงการ	วัตถุประสงค์	เป้าหมาย (ผลผลิตของ โครงการ)	งบประมาณ					ตัวชี้วัด (KPI)	ผลที่คาดว่าจะ ได้รับ	หน่วยงาน รับผิดชอบหลัก
				๒๕๖๖ (บาท)	๒๕๖๗ (บาท)	๒๕๖๘ (บาท)	๒๕๖๙ (บาท)	๒๕๗๐ (บาท)			
๓๗	โครงการขยายเขตไฟฟ้าแรงต่ำ เพื่อการเกษตร จากท่าล้อ ถึงบ้านคำบอน บ้านห้วยหมากเหนือ หมู่ที่ ๑๘	เพื่อให้ประชาชน มีไฟฟ้าใช้	อุดหนุนการไฟฟ้า ส่วนภูมิภาค อำเภอศรีเมืองใหม่	-	-	๗๕,๐๐๐	-	-	ร้อยละ ๘๐ ของประชาชน ที่ใช้ไฟฟ้า	ทำให้ประชาชน มีไฟฟ้าใช้	กองช่าง
๓๘	โครงการขยายเขตไฟฟ้าแรงต่ำเพื่อ การเกษตร จากนางบัวม วงกลม ถึงนายอำคา จิตรธรรม บ้านดอนตูม หมู่ที่ ๑๓	เพื่อให้ประชาชน มีไฟฟ้าใช้	อุดหนุนการไฟฟ้า ส่วนภูมิภาค อำเภอศรีเมืองใหม่	-	-	๓๗๕,๐๐๐	-	-	ร้อยละ ๘๐ ของประชาชน ที่ใช้ไฟฟ้า	ทำให้ประชาชน มีไฟฟ้าใช้	กองช่าง
๓๙	โครงการขยายเขตไฟฟ้าแรงต่ำเพื่อ การเกษตร จากบ้านนางสุพัฒตราคาร วัวระเว ถึงอ่างเก็บน้ำถ้ำเสือ บ้านดอนตูม หมู่ที่ ๑๓	เพื่อให้ประชาชน มีไฟฟ้าใช้	อุดหนุนการไฟฟ้า ส่วนภูมิภาค อำเภอศรีเมืองใหม่	-	-	-	-	๓๗๕,๐๐๐	ร้อยละ ๘๐ ของประชาชน ที่ใช้ไฟฟ้า	ทำให้ประชาชน มีไฟฟ้าใช้	กองช่าง
๔๐	โครงการขยายเขตไฟฟ้าแรงต่ำเพื่อ การเกษตร จากนายนายสุนา ศรีบุระ ถึงนายนายวิเชียร คำพูล บ้านดอนตูม หมู่ที่ ๑๓	เพื่อให้ประชาชน มีไฟฟ้าใช้	อุดหนุนการไฟฟ้า ส่วนภูมิภาค อำเภอศรีเมืองใหม่	-	-	-	-	๓๗๕,๐๐๐	ร้อยละ ๘๐ ของประชาชน ที่ใช้ไฟฟ้า	ทำให้ประชาชน มีไฟฟ้าใช้	กองช่าง

รายละเอียดโครงการพัฒนา
แผนพัฒนาท้องถิ่น (พ.ศ. ๒๕๖๖ – พ.ศ. ๒๕๗๐)
องค์การบริหารส่วนตำบลคำไหล อำเภอศรีเมืองใหม่ จังหวัดอุบลราชธานี

แบบ ผ.๐๒

ก. ยุทธศาสตร์จังหวัดที่ ๑ การพัฒนาเมืองน่าอยู่ทันสมัย

ข. ยุทธศาสตร์การพัฒนาของ อปท. ในเขตจังหวัดอุบลราชธานี ยุทธศาสตร์ที่ ๑ ด้านการพัฒนาโครงสร้างพื้นฐาน

ยุทธศาสตร์การพัฒนา อปท. ที่ ๑ ยุทธศาสตร์การพัฒนาโครงสร้างพื้นฐาน

๑.๒ แผนงานเคหะและชุมชน : งานไฟฟ้าถนน (แนวทางการพัฒนาที่ ๓ ก่อสร้าง ปรับปรุง บำรุงรักษา ระบบไฟฟ้า)

ที่	โครงการ	วัตถุประสงค์	เป้าหมาย (ผลผลิตของ โครงการ)	งบประมาณ					ตัวชี้วัด (KPI)	ผลที่คาดว่าจะ ได้รับ	หน่วยงาน รับผิดชอบหลัก
				๒๕๖๖ (บาท)	๒๕๖๗ (บาท)	๒๕๖๘ (บาท)	๒๕๖๙ (บาท)	๒๕๗๐ (บาท)			
๔๑	โครงการติดตั้งโคมไฟฟ้าส่องสว่าง จากบ้านนางสา ใจบุญ ถึงวัดป่าดอนตูม บ้านดอนตูม หมู่ที่ ๑๓	เพื่อให้ประชาชน มีไฟฟ้าใช้	อุดหนุนการไฟฟ้า ส่วนภูมิภาค อำเภอศรีเมืองใหม่	-	-	-	๑๒๕,๐๐๐	-	ร้อยละ ๘๐ ของประชาชน ที่ใช้ไฟฟ้า	ทำให้ประชาชน มีไฟฟ้าใช้	กองช่าง
๔๒	โครงการติดตั้งโคมไฟฟ้าส่องสว่าง จากบ้านนายนิคม ตุ่มทอง ถึงบ้านนางปราณี เรืองประเทศ บ้านดอนตูม หมู่ที่ ๑๓	เพื่อให้ประชาชน มีไฟฟ้าใช้	อุดหนุนการไฟฟ้า ส่วนภูมิภาค อำเภอศรีเมืองใหม่	-	-	-	๑๐๐,๐๐๐	-	ร้อยละ ๘๐ ของประชาชน ที่ใช้ไฟฟ้า	ทำให้ประชาชน มีไฟฟ้าใช้	กองช่าง
๔๓	โครงการขยายเขตไฟฟ้าแรงต่ำ เพื่อการเกษตร จากแก้งไฮ ถึงเขตตำบลห้วยยาง บ้านดอนตูม หมู่ที่ ๑๓	เพื่อให้ประชาชน มีไฟฟ้าใช้	อุดหนุนการไฟฟ้า ส่วนภูมิภาค อำเภอศรีเมืองใหม่	-	-	-	๒๕๐,๐๐๐	๒๕๐,๐๐๐	ร้อยละ ๘๐ ของประชาชน ที่ใช้ไฟฟ้า	ทำให้ประชาชน มีไฟฟ้าใช้	กองช่าง

รายละเอียดโครงการพัฒนา

แผนพัฒนาท้องถิ่น (พ.ศ. ๒๕๖๖ – พ.ศ. ๒๕๗๐)

องค์การบริหารส่วนตำบลคำไหล อำเภอศรีเมืองใหม่ จังหวัดอุบลราชธานี

แบบ ผ.๐๒

ก. ยุทธศาสตร์จังหวัดที่ ๑ การพัฒนาเมืองน่าอยู่ทันสมัย

ข. ยุทธศาสตร์การพัฒนาของ อปท. ในเขตจังหวัดอุบลราชธานี ยุทธศาสตร์ที่ ๒ ด้านการส่งเสริมคุณภาพชีวิต

ยุทธศาสตร์การพัฒนา อปท. ที่ ๒ ยุทธศาสตร์การพัฒนาด้านเศรษฐกิจ

๒.๑ แผนงานสังคมสงเคราะห์ : งานสวัสดิการสังคมและสังคมสงเคราะห์ (แนวทางที่ ๒ การแนวทางการแก้ไขปัญหาความยากจนและส่งเสริมพัฒนาคุณภาพชีวิต)

ที่	โครงการ	วัตถุประสงค์	เป้าหมาย (ผลผลิตของโครงการ)	งบประมาณ					ตัวชี้วัด (KPI)	ผลที่คาดว่าจะได้รับ	หน่วยงาน รับผิดชอบหลัก
				๒๕๖๖ (บาท)	๒๕๖๗ (บาท)	๒๕๖๘ (บาท)	๒๕๖๙ (บาท)	๒๕๗๐ (บาท)			
๑	โครงการพัฒนาศักยภาพ กลุ่มสตรี	เพื่อตระหนักถึงความ สำคัญของกลุ่มสตรีใน เขตตำบลคำไหล	กลุ่มสตรีในเขตตำบล คำไหล	๕๐,๐๐๐	๕๐,๐๐๐	๕๐,๐๐๐	๕๐,๐๐๐	๕๐,๐๐๐	ร้อยละ ๖๐ จำนวนผู้ที่ เข้าร่วม โครงการ	เพิ่มศักยภาพกลุ่ม สตรีให้มีความ สามารถในด้าน ต่างๆมากขึ้น	กอง สวัสดิการ สังคม
๒	โครงการอบรมกลุ่ม อาชีพ	เพื่อส่งเสริมการ ประกอบอาชีพของ ประชาชนในเขตตำบล คำไหล	กลุ่มอาชีพในเขตตำบล คำไหล	๕๐,๐๐๐	๕๐,๐๐๐	๕๐,๐๐๐	๕๐,๐๐๐	๕๐,๐๐๐	ร้อยละ ๖๐ จำนวนผู้ที่ เข้าร่วม โครงการ	ประชาชน สามารถนำไปใช้ ในการประกอบ อาชีพได้	กอง สวัสดิการ สังคม

รายละเอียดโครงการพัฒนา

แผนพัฒนาท้องถิ่น (พ.ศ. ๒๕๖๖ - พ.ศ. ๒๕๗๐)

องค์การบริหารส่วนตำบลคำไหล อำเภอศรีเมืองใหม่ จังหวัดอุบลราชธานี

แบบ ผ.๐๒

ก. ยุทธศาสตร์จังหวัดที่ ๑ การพัฒนาเมืองน่าอยู่ทันสมัย

ข. ยุทธศาสตร์การพัฒนาของ อปท. ในเขตจังหวัดอุบลราชธานี ยุทธศาสตร์ที่ ๒ การส่งเสริมคุณภาพชีวิต ยุทธศาสตร์ที่ ๓ ด้านการจัดระเบียบชุมชน สังคมและการรักษาความสงบ

ยุทธศาสตร์การพัฒนาของ อปท.ที่ ๓ ยุทธศาสตร์การพัฒนาด้านสังคมและสาธารณสุข

๓.๑ แผนงานงบกลาง : งานงบกลาง (แนวทางที่ ๑ การเสริมสร้างคุณภาพของชีวิตของประชาชนในสังคม)

ที่	โครงการ	วัตถุประสงค์	เป้าหมาย (ผลผลิตของ โครงการ)	งบประมาณ					ตัวชี้วัด (KPI)	ผลที่คาดว่าจะได้รับ	หน่วยงาน รับผิดชอบหลัก
				๒๕๖๖ (บาท)	๒๕๖๗ (บาท)	๒๕๖๘ (บาท)	๒๕๖๙ (บาท)	๒๕๗๐ (บาท)			
๑	เบี้ยยังชีพให้กับผู้ติดเชื้อ ผู้ป่วยเอคส์	เพื่อช่วยเหลือผู้ช่วยให้สามารถมีชีวิตอยู่ได้ด้วยตนเอง	ผู้ป่วยและผู้ติดเชื้อเอคส์ในเขตพื้นที่ตำบลคำไหล	๑๗๔,๐๐๐	๒๐๔,๐๐๐	๒๐๔,๐๐๐	๒๐๔,๐๐๐	๒๐๔,๐๐๐	ผู้มีสิทธิได้รับเงินช่วยเหลือร้อยละ ๑๐๐	ผู้ป่วยได้รับการดูแลและทำการรักษา/อยู่ในสังคมได้อย่างมีความสุข	กองสวัสดิการสังคม
๒	เบี้ยยังชีพผู้สูงอายุ	เพื่อพัฒนาคุณภาพ ชีวิตของผู้สูงอายุให้มีการดำรงชีวิตอยู่ในสังคมได้อย่างมีความสุข	ผู้สูงอายุในเขตพื้นที่ตำบลคำไหล	๑๓,๑๐๑,๖๐๐	๑๔,๐๐๐,๐๐๐	๑๔,๕๐๐,๐๐๐	๑๕,๕๐๐,๐๐๐	๑๕,๕๐๐,๐๐๐	ผู้มีสิทธิได้รับเงินช่วยเหลือร้อยละ ๑๐๐	ผู้สูงอายุมีคุณภาพชีวิตที่ดีขึ้นหลังจากได้รับเบี้ยยังชีพ	กองสวัสดิการสังคม
๓	เบี้ยยังชีพผู้พิการ	เพื่อพัฒนาคุณภาพชีวิตของผู้พิการให้มีการดำรงชีวิตอยู่ในสังคมได้อย่างมีความสุข	ผู้พิการในเขตพื้นที่ตำบลคำไหล	๓,๘๐๙,๖๐๐	๓,๘๐๑,๖๐๐	๔,๑๘๕,๖๐๐	๔,๗๖๑,๖๐๐	๕,๕๒๙,๖๐๐	ผู้มีสิทธิได้รับเงินช่วยเหลือร้อยละ ๑๐๐	ผู้พิการมีคุณภาพชีวิตที่ดีขึ้นหลังจากได้รับเบี้ยยังชีพ	กองสวัสดิการสังคม

รายละเอียดโครงการพัฒนา

แผนพัฒนาท้องถิ่น (พ.ศ. ๒๕๖๖ - พ.ศ. ๒๕๗๐)

องค์การบริหารส่วนตำบลคำไหล อำเภอศรีเมืองใหม่ จังหวัดอุบลราชธานี

แบบ ผ.๐๒

ก. ยุทธศาสตร์จังหวัดที่ ๑ การพัฒนาเมืองน่าอยู่ทันสมัย

ข. ยุทธศาสตร์การพัฒนาของ อปท. ในเขตจังหวัดอุบลราชธานี ยุทธศาสตร์ที่ ๒ การส่งเสริมคุณภาพชีวิต ยุทธศาสตร์ที่ ๓ ด้านการจัดระเบียบชุมชน สังคมและการรักษาความสงบ

ยุทธศาสตร์การพัฒนาของ อปท. ที่ ๓ ยุทธศาสตร์การพัฒนาด้านสังคมและสาธารณสุข

๓.๒ แผนงานสาธารณสุข : งานบริหารทั่วไปเกี่ยวกับสาธารณสุข (แนวทางที่ ๓ ส่งเสริมสร้างคุณภาพที่ดีและการมีส่วนร่วมด้านสาธารณสุข)

ที่	โครงการ	วัตถุประสงค์	เป้าหมาย (ผลผลิตของ โครงการ)	งบประมาณ					ตัวชี้วัด (KPI)	ผลที่คาดว่าจะ ได้รับ	หน่วยงาน รับผิดชอบหลัก
				๒๕๖๖ (บาท)	๒๕๖๗ (บาท)	๒๕๖๘ (บาท)	๒๕๖๙ (บาท)	๒๕๗๐ (บาท)			
๑	อุดหนุนโครงการตามพระราชดำริด้านสาธารณสุข หมู่ที่ ๑ บ้านคำไหล	เพื่อให้ประชาชนมีสุขภาพและคุณภาพชีวิตที่ดี	ประชาชนในหมู่บ้าน (อุดหนุนกรรมการหมู่บ้าน หมู่ที่ ๑)	๒๐,๐๐๐	๒๐,๐๐๐	๒๐,๐๐๐	๒๐,๐๐๐	๒๐,๐๐๐	ประชาชนร้อยละ ๘๐ มีสุขภาพดี	ประชาชนในหมู่บ้านมีความรู้ด้านสาธารณสุข และสามารถนำไปปฏิบัติให้ถูกต้อง	สำนักปลัด
๒	อุดหนุนโครงการตามพระราชดำริด้านสาธารณสุข หมู่ที่ ๒ บ้านดอนกลาง	เพื่อให้ประชาชนมีสุขภาพและคุณภาพชีวิตที่ดี	ประชาชนในหมู่บ้าน (อุดหนุนกรรมการหมู่บ้าน หมู่ที่ ๒)	๒๐,๐๐๐	๒๐,๐๐๐	๒๐,๐๐๐	๒๐,๐๐๐	๒๐,๐๐๐	ประชาชนร้อยละ ๘๐ มีสุขภาพดี	ประชาชนในหมู่บ้านมีความรู้ด้านสาธารณสุข และสามารถนำไปปฏิบัติให้ถูกต้อง	สำนักปลัด
๓	อุดหนุนโครงการตามพระราชดำริด้านสาธารณสุข หมู่ที่ ๓ บ้านหนองหิน	เพื่อให้ประชาชนมีสุขภาพและคุณภาพชีวิตที่ดี	ประชาชนในหมู่บ้าน (อุดหนุนกรรมการหมู่บ้าน หมู่ที่ ๓)	๒๐,๐๐๐	๒๐,๐๐๐	๒๐,๐๐๐	๒๐,๐๐๐	๒๐,๐๐๐	ประชาชนร้อยละ ๘๐ มีสุขภาพดี	ประชาชนในหมู่บ้านมีความรู้ด้านสาธารณสุข และสามารถนำไปปฏิบัติให้ถูกต้อง	สำนักปลัด
๔	อุดหนุนโครงการตามพระราชดำริด้านสาธารณสุข หมู่ที่ ๔ บ้านจุกการ	เพื่อให้ประชาชนมีสุขภาพและคุณภาพชีวิตที่ดี	ประชาชนในหมู่บ้าน (อุดหนุนกรรมการหมู่บ้าน หมู่ที่ ๔)	๒๐,๐๐๐	๒๐,๐๐๐	๒๐,๐๐๐	๒๐,๐๐๐	๒๐,๐๐๐	ประชาชนร้อยละ ๘๐ มีสุขภาพดี	ประชาชนในหมู่บ้านมีความรู้ด้านสาธารณสุข และสามารถนำไปปฏิบัติให้ถูกต้อง	สำนักปลัด

รายละเอียดโครงการพัฒนา

แผนพัฒนาท้องถิ่น (พ.ศ. ๒๕๖๖ – พ.ศ. ๒๕๗๐)

องค์การบริหารส่วนตำบลคำไหล อำเภอศรีเมืองใหม่ จังหวัดอุบลราชธานี

แบบ ผ.๐๒

ก. ยุทธศาสตร์จังหวัดที่ ๑ การพัฒนาเมืองน่าอยู่ทันสมัย

ข. ยุทธศาสตร์การพัฒนาของ อปท. ในเขตจังหวัดอุบลราชธานี ยุทธศาสตร์ที่ ๒ การส่งเสริมคุณภาพชีวิต ยุทธศาสตร์ที่ ๓ ด้านการจัดระเบียบชุมชน สังคมและการรักษาความสงบ

ยุทธศาสตร์การพัฒนาของ อปท. ที่ ๓ ยุทธศาสตร์การพัฒนาด้านสังคมและสาธารณสุข

๓.๒ แผนงานสาธารณสุข : งานบริหารทั่วไปเกี่ยวกับสาธารณสุข (แนวทางที่ ๓ ส่งเสริมสร้างคุณภาพที่ดีและการมีส่วนร่วมด้านสาธารณสุข)

ที่	โครงการ	วัตถุประสงค์	เป้าหมาย (ผลผลิตของ โครงการ)	งบประมาณ					ตัวชี้วัด (KPI)	ผลที่คาดว่าจะ ได้รับ	หน่วยงาน รับผิดชอบหลัก
				๒๕๖๖ (บาท)	๒๕๖๗ (บาท)	๒๕๖๘ (บาท)	๒๕๖๙ (บาท)	๒๕๗๐ (บาท)			
๕	อุดหนุนโครงการตามพระราชดำริด้านสาธารณสุข หมู่ที่ ๕ บ้านดอนน้ำคำ	เพื่อให้ประชาชนมีสุขภาพและคุณภาพชีวิตที่ดี	ประชาชนในหมู่บ้าน (อุดหนุนกรรมการหมู่บ้าน หมู่ที่ ๕)	๒๐,๐๐๐	๒๐,๐๐๐	๒๐,๐๐๐	๒๐,๐๐๐	๒๐,๐๐๐	ประชาชนร้อยละ ๘๐ มีสุขภาพดี	ประชาชนในหมู่บ้านมีความรู้ด้านสาธารณสุข และสามารถนำไปปฏิบัติให้ถูกต้อง	สำนักปลัด
๖	อุดหนุนโครงการตามพระราชดำริด้านสาธารณสุข หมู่ที่ ๖ บ้านหนองเชือก	เพื่อให้ประชาชนมีสุขภาพและคุณภาพชีวิตที่ดี	ประชาชนในหมู่บ้าน (อุดหนุนกรรมการหมู่บ้าน หมู่ที่ ๖)	๒๐,๐๐๐	๒๐,๐๐๐	๒๐,๐๐๐	๒๐,๐๐๐	๒๐,๐๐๐	ประชาชนร้อยละ ๘๐ มีสุขภาพดี	ประชาชนในหมู่บ้านมีความรู้ด้านสาธารณสุข และสามารถนำไปปฏิบัติให้ถูกต้อง	สำนักปลัด
๗	อุดหนุนโครงการตามพระราชดำริด้านสาธารณสุข หมู่ที่ ๗ บ้านห้วยหมากน้อย	เพื่อให้ประชาชนมีสุขภาพและคุณภาพชีวิตที่ดี	ประชาชนในหมู่บ้าน (อุดหนุนกรรมการหมู่บ้าน หมู่ที่ ๗)	๒๐,๐๐๐	๒๐,๐๐๐	๒๐,๐๐๐	๒๐,๐๐๐	๒๐,๐๐๐	ประชาชนร้อยละ ๘๐ มีสุขภาพดี	ประชาชนในหมู่บ้านมีความรู้ด้านสาธารณสุข และสามารถนำไปปฏิบัติให้ถูกต้อง	สำนักปลัด
๘	อุดหนุนโครงการตามพระราชดำริด้านสาธารณสุข หมู่ที่ ๘ บ้านห้วยหมากใหญ่	เพื่อให้ประชาชนมีสุขภาพและคุณภาพชีวิตที่ดี	ประชาชนในหมู่บ้าน (อุดหนุนกรรมการหมู่บ้าน หมู่ที่ ๘)	๒๐,๐๐๐	๒๐,๐๐๐	๒๐,๐๐๐	๒๐,๐๐๐	๒๐,๐๐๐	ประชาชนร้อยละ ๘๐ มีสุขภาพดี	ประชาชนในหมู่บ้านมีความรู้ด้านสาธารณสุข และสามารถนำไปปฏิบัติให้ถูกต้อง	สำนักปลัด

รายละเอียดโครงการพัฒนา

แผนพัฒนาท้องถิ่น (พ.ศ. ๒๕๖๖ - พ.ศ. ๒๕๗๐)

องค์การบริหารส่วนตำบลคำไหล อำเภอศรีเมืองใหม่ จังหวัดอุบลราชธานี

แบบ ผ.๐๒

ก. ยุทธศาสตร์จังหวัดที่ ๑ การพัฒนาเมืองน่าอยู่ทันสมัย

ข. ยุทธศาสตร์การพัฒนาของ อปท. ในเขตจังหวัดอุบลราชธานี ยุทธศาสตร์ที่ ๒ การส่งเสริมคุณภาพชีวิต ยุทธศาสตร์ที่ ๓ ด้านการจัดระเบียบชุมชน สังคมและการรักษาความสงบ

ยุทธศาสตร์การพัฒนาของ อปท. ที่ ๓ ยุทธศาสตร์การพัฒนาด้านสังคมและสาธารณสุข

๓.๒ แผนงานสาธารณสุข : งานบริหารทั่วไปเกี่ยวกับสาธารณสุข (แนวทางที่ ๓ ส่งเสริมสร้างคุณภาพที่ดีและการมีส่วนร่วมด้านสาธารณสุข)

ที่	โครงการ	วัตถุประสงค์	เป้าหมาย (ผลผลิตของ โครงการ)	งบประมาณ					ตัวชี้วัด (KPI)	ผลที่คาดว่าจะ ได้รับ	หน่วยงาน รับผิดชอบหลัก
				๒๕๖๖ (บาท)	๒๕๖๗ (บาท)	๒๕๖๘ (บาท)	๒๕๖๙ (บาท)	๒๕๗๐ (บาท)			
๙	อุดหนุนโครงการตามพระราชดำริด้านสาธารณสุข หมู่ที่ ๙ บ้านข้าวแค้น	เพื่อให้ประชาชนมีสุขภาพและคุณภาพชีวิตที่ดี	ประชาชนในหมู่บ้าน (อุดหนุนกรรมการหมู่บ้าน หมู่ที่ ๙)	๒๐,๐๐๐	๒๐,๐๐๐	๒๐,๐๐๐	๒๐,๐๐๐	๒๐,๐๐๐	ประชาชนร้อยละ ๘๐ มีสุขภาพดี	ประชาชนในหมู่บ้านมีความรู้ด้านสาธารณสุข และสามารถนำไปปฏิบัติให้ถูกต้อง	สำนักปลัด
๑๐	อุดหนุนโครงการตามพระราชดำริด้านสาธารณสุข หมู่ที่ ๑๐ บ้านหนองเชือก	เพื่อให้ประชาชนมีสุขภาพและคุณภาพชีวิตที่ดี	ประชาชนในหมู่บ้าน (อุดหนุนกรรมการหมู่บ้าน หมู่ที่ ๑๐)	๒๐,๐๐๐	๒๐,๐๐๐	๒๐,๐๐๐	๒๐,๐๐๐	๒๐,๐๐๐	ประชาชนร้อยละ ๘๐ มีสุขภาพดี	ประชาชนในหมู่บ้านมีความรู้ด้านสาธารณสุข และสามารถนำไปปฏิบัติให้ถูกต้อง	สำนักปลัด
๑๑	อุดหนุนโครงการตามพระราชดำริด้านสาธารณสุข หมู่ที่ ๑๑ บ้านหนองแสง	เพื่อให้ประชาชนมีสุขภาพและคุณภาพชีวิตที่ดี	ประชาชนในหมู่บ้าน (อุดหนุนกรรมการหมู่บ้าน หมู่ที่ ๑๑)	๒๐,๐๐๐	๒๐,๐๐๐	๒๐,๐๐๐	๒๐,๐๐๐	๒๐,๐๐๐	ประชาชนร้อยละ ๘๐ มีสุขภาพดี	ประชาชนในหมู่บ้านมีความรู้ด้านสาธารณสุข และสามารถนำไปปฏิบัติให้ถูกต้อง	สำนักปลัด
๑๒	อุดหนุนโครงการตามพระราชดำริด้านสาธารณสุข หมู่ที่ ๑๒ บ้านคำบอน	เพื่อให้ประชาชนมีสุขภาพและคุณภาพชีวิตที่ดี	ประชาชนในหมู่บ้าน (อุดหนุนกรรมการหมู่บ้าน หมู่ที่ ๑๒)	๒๐,๐๐๐	๒๐,๐๐๐	๒๐,๐๐๐	๒๐,๐๐๐	๒๐,๐๐๐	ประชาชนร้อยละ ๘๐ มีสุขภาพดี	ประชาชนในหมู่บ้านมีความรู้ด้านสาธารณสุข และสามารถนำไปปฏิบัติให้ถูกต้อง	สำนักปลัด

รายละเอียดโครงการพัฒนา

แผนพัฒนาท้องถิ่น (พ.ศ. ๒๕๖๖ – พ.ศ. ๒๕๗๐)

องค์การบริหารส่วนตำบลคำไหล อำเภอศรีเมืองใหม่ จังหวัดอุบลราชธานี

แบบ ผ.๐๒

ก. ยุทธศาสตร์จังหวัดที่ ๑ การพัฒนาเมืองน่าอยู่ทันสมัย

ข. ยุทธศาสตร์การพัฒนาของ อปท. ในเขตจังหวัดอุบลราชธานี ยุทธศาสตร์ที่ ๒ การส่งเสริมคุณภาพชีวิต ยุทธศาสตร์ที่ ๓ ด้านการจัดระเบียบชุมชน สังคมและการรักษาความสงบ

ยุทธศาสตร์การพัฒนาของ อปท. ที่ ๓ ยุทธศาสตร์การพัฒนาด้านสังคมและสาธารณสุข

๓.๒ แผนงานสาธารณสุข : งานบริหารทั่วไปเกี่ยวกับสาธารณสุข (แนวทางที่ ๓ ส่งเสริมสร้างคุณภาพที่ดีและการมีส่วนร่วมด้านสาธารณสุข)

ที่	โครงการ	วัตถุประสงค์	เป้าหมาย (ผลผลิตของ โครงการ)	งบประมาณ					ตัวชี้วัด (KPI)	ผลที่คาดว่าจะ ได้รับ	หน่วยงาน รับผิดชอบหลัก
				๒๕๖๖ (บาท)	๒๕๖๗ (บาท)	๒๕๖๘ (บาท)	๒๕๖๙ (บาท)	๒๕๗๐ (บาท)			
๑๓	อุดหนุนโครงการตามพระราชดำริด้านสาธารณสุข หมู่ที่ ๑๓ บ้านดอนตูม	เพื่อให้ประชาชนมีสุขภาพและคุณภาพชีวิตที่ดี	ประชาชนในหมู่บ้าน (อุดหนุนกรรมการหมู่บ้าน หมู่ที่ ๑๓)	๒๐,๐๐๐	๒๐,๐๐๐	๒๐,๐๐๐	๒๐,๐๐๐	๒๐,๐๐๐	ประชาชนร้อยละ ๘๐ มีสุขภาพดี	ประชาชนในหมู่บ้านมีความรู้ด้านสาธารณสุข และสามารถนำไปปฏิบัติให้ถูกต้อง	สำนักปลัด
๑๔	อุดหนุนโครงการตามพระราชดำริด้านสาธารณสุข หมู่ที่ ๑๔ บ้านนาด้วยแดง	เพื่อให้ประชาชนมีสุขภาพและคุณภาพชีวิตที่ดี	ประชาชนในหมู่บ้าน (อุดหนุนกรรมการหมู่บ้าน หมู่ที่ ๑๔)	๒๐,๐๐๐	๒๐,๐๐๐	๒๐,๐๐๐	๒๐,๐๐๐	๒๐,๐๐๐	ประชาชนร้อยละ ๘๐ มีสุขภาพดี	ประชาชนในหมู่บ้านมีความรู้ด้านสาธารณสุข และสามารถนำไปปฏิบัติให้ถูกต้อง	สำนักปลัด
๑๕	อุดหนุนโครงการตามพระราชดำริด้านสาธารณสุข หมู่ที่ ๑๕ บ้านหนองนกทา	เพื่อให้ประชาชนมีสุขภาพและคุณภาพชีวิตที่ดี	ประชาชนในหมู่บ้าน (อุดหนุนกรรมการหมู่บ้าน หมู่ที่ ๑๕)	๒๐,๐๐๐	๒๐,๐๐๐	๒๐,๐๐๐	๒๐,๐๐๐	๒๐,๐๐๐	ประชาชนร้อยละ ๘๐ มีสุขภาพดี	ประชาชนในหมู่บ้านมีความรู้ด้านสาธารณสุข และสามารถนำไปปฏิบัติให้ถูกต้อง	สำนักปลัด
๑๖	อุดหนุนโครงการตามพระราชดำริด้านสาธารณสุข หมู่ที่ ๑๖ บ้านคำหว่า	เพื่อให้ประชาชนมีสุขภาพและคุณภาพชีวิตที่ดี	ประชาชนในหมู่บ้าน (อุดหนุนกรรมการหมู่บ้าน หมู่ที่ ๑๖)	๒๐,๐๐๐	๒๐,๐๐๐	๒๐,๐๐๐	๒๐,๐๐๐	๒๐,๐๐๐	ประชาชนร้อยละ ๘๐ มีสุขภาพดี	ประชาชนในหมู่บ้านมีความรู้ด้านสาธารณสุข และสามารถนำไปปฏิบัติให้ถูกต้อง	สำนักปลัด

รายละเอียดโครงการพัฒนา

แผนพัฒนาท้องถิ่น (พ.ศ. ๒๕๖๖ - พ.ศ. ๒๕๗๐)

องค์การบริหารส่วนตำบลคำไหล อำเภอศรีเมืองใหม่ จังหวัดอุบลราชธานี

แบบ ผ.๐๒

ก. ยุทธศาสตร์จังหวัดที่ ๑ การพัฒนาเมืองน่าอยู่ทันสมัย

ข. ยุทธศาสตร์การพัฒนาของ อปท. ในเขตจังหวัดอุบลราชธานี ยุทธศาสตร์ที่ ๒ การส่งเสริมคุณภาพชีวิต ยุทธศาสตร์ที่ ๓ ด้านการจัดระเบียบชุมชน สังคมและการรักษาความสงบ

ยุทธศาสตร์การพัฒนาของ อปท. ที่ ๓ ยุทธศาสตร์การพัฒนาด้านสังคมและสาธารณสุข

๓.๒ แผนงานสาธารณสุข : งานบริหารทั่วไปเกี่ยวกับสาธารณสุข (แนวทางที่ ๓ ส่งเสริมสร้างคุณภาพที่ดีและการมีส่วนร่วมด้านสาธารณสุข)

ที่	โครงการ	วัตถุประสงค์	เป้าหมาย (ผลผลิตของโครงการ)	งบประมาณ					ตัวชี้วัด (KPI)	ผลที่คาดว่าจะได้รับ	หน่วยงาน รับผิดชอบหลัก
				๒๕๖๖ (บาท)	๒๕๖๗ (บาท)	๒๕๖๘ (บาท)	๒๕๖๙ (บาท)	๒๕๗๐ (บาท)			
๑๗	อุดหนุนโครงการตามพระราชดำริด้านสาธารณสุข หมู่ที่ ๑๗ บ้านดอนช้าง	เพื่อให้ประชาชนมีสุขภาพและคุณภาพชีวิตที่ดี	ประชาชนในหมู่บ้าน (อุดหนุนกรรม การหมู่บ้าน หมู่ที่ ๑๗)	๒๐,๐๐๐	๒๐,๐๐๐	๒๐,๐๐๐	๒๐,๐๐๐	๒๐,๐๐๐	ประชาชนร้อยละ ๘๐ มีสุขภาพดี	ประชาชนในหมู่บ้านมีความรู้ด้านสาธารณสุข และสามารถนำไปปฏิบัติให้ถูกต้อง	สำนักปลัด
๑๘	อุดหนุนโครงการตามพระราชดำริด้านสาธารณสุข หมู่ที่ ๑๘ บ้านห้วยหมากเหนือ	เพื่อให้ประชาชนมีสุขภาพและคุณภาพชีวิตที่ดี	ประชาชนในหมู่บ้าน (อุดหนุนกรรม การหมู่บ้าน หมู่ที่ ๑๘)	๒๐,๐๐๐	๒๐,๐๐๐	๒๐,๐๐๐	๒๐,๐๐๐	๒๐,๐๐๐	ประชาชนร้อยละ ๘๐ มีสุขภาพดี	ประชาชนในหมู่บ้านมีความรู้ด้านสาธารณสุข และสามารถนำไปปฏิบัติให้ถูกต้อง	สำนักปลัด
๑๙	โครงการสถานที่น่าอยู่ทำงาน ๕ส	เพื่อปรับปรุง พัฒนาสถานที่ทำงาน องค์การบริหารส่วนตำบลคำไหล ตามหลัก ๕ส	สำนักงานองค์การบริหารส่วนตำบลคำไหล	๒๐,๐๐๐	๒๐,๐๐๐	๒๐,๐๐๐	๒๐,๐๐๐	๒๐,๐๐๐	สถานที่ทำงาน มีความเป็นระเบียบเรียบร้อย ตามหลัก ๕ส	สถานที่ทำงาน มีความเป็นระเบียบเรียบร้อย เป็นสัดส่วน	สำนักปลัด
๒๐	โครงการอบรมอาสาสมัครรักษาดูแลโลก	เพื่อให้ความรู้แก่ประชาชนและสร้างเครือข่ายอาสาสมัครอนุรักษ์สิ่งแวดล้อม	ตัวแทนของประชากรในหมู่บ้าน ๑๘ หมู่บ้านในเขตตำบลคำไหลเข้าร่วมกิจกรรม ๑๐๐ คน	๒๕,๐๐๐	๒๕,๐๐๐	๒๕,๐๐๐	๒๕,๐๐๐	๒๕,๐๐๐	ประชาชนเข้าร่วมโครงการร้อยละ ๘๐	ประชาชนมีความรู้และมีเครือข่ายในการอนุรักษ์ทรัพยากรและสิ่งแวดล้อม	สำนักปลัด

รายละเอียดโครงการพัฒนา

แผนพัฒนาท้องถิ่น (พ.ศ. ๒๕๖๖ – พ.ศ. ๒๕๗๐)

องค์การบริหารส่วนตำบลคำไหล อำเภอศรีเมืองใหม่ จังหวัดอุบลราชธานี

แบบ ผ.๐๒

ก. ยุทธศาสตร์จังหวัดที่ ๑ การพัฒนาเมืองน่าอยู่ทันสมัย

ข. ยุทธศาสตร์การพัฒนาของ อปท. ในเขตจังหวัดอุบลราชธานี ยุทธศาสตร์ที่ ๒ การส่งเสริมคุณภาพชีวิต ยุทธศาสตร์ที่ ๓ ด้านการจัดระเบียบชุมชน สังคมและการรักษาความสงบ

ยุทธศาสตร์การพัฒนาของ อปท. ที่ ๓ ยุทธศาสตร์การพัฒนาด้านสังคมและสาธารณสุข

๓.๒ แผนงานสาธารณสุข : งานบริหารทั่วไปเกี่ยวกับสาธารณสุข (แนวทางที่ ๓ ส่งเสริมสร้างคุณภาพที่ดีและการมีส่วนร่วมด้านสาธารณสุข)

ที่	โครงการ	วัตถุประสงค์	เป้าหมาย (ผลผลิตของ โครงการ)	งบประมาณ					ตัวชี้วัด (KPI)	ผลที่คาดว่าจะได้รับ	หน่วยงาน รับผิดชอบหลัก
				๒๕๖๖ (บาท)	๒๕๖๗ (บาท)	๒๕๖๘ (บาท)	๒๕๖๙ (บาท)	๒๕๗๐ (บาท)			
๒๑	โครงการอบรม ผู้ประกอบการร้านอาหาร และแผงลอยจำหน่ายอาหาร และร้านค้าร้านค้า	เพื่อให้ความรู้และจัด ระเบียบ ร้านอาหาร และแผงลอยจำหน่าย อาหารและร้านค้าร้าน ชำของตำบลคำไหล	ร้านอาหารและแผง ลอยจำหน่ายอาหาร และร้านค้าร้านค้า ในเขตตำบลคำไหล	๒๕,๐๐๐	-	๒๕,๐๐๐	-	๒๕,๐๐๐	ผู้ประกอบการ ร้านอาหารและ แผงลอยจ่า หน่ายอาหาร และร้านค้าร้าน ชำ ในเขตตำบล คำไหล เข้าร่วม โครงการ ร้อย ละ ๗๐	ร้านอาหารและแผง ลอยจำหน่าย อาหารและร้านค้า ร้านชำของตำบลคำ ไหลมีความรู้และ ปฏิบัติได้ถูกต้อง ตามหลักอนามัย	สำนักปลัด

รายละเอียดโครงการพัฒนา

แผนพัฒนาท้องถิ่น (พ.ศ. ๒๕๖๖ - พ.ศ. ๒๕๗๐)

องค์การบริหารส่วนตำบลคำไหล อำเภอศรีเมืองใหม่ จังหวัดอุบลราชธานี

แบบ ผ.๐๒

ก. ยุทธศาสตร์จังหวัดที่ ๑ การพัฒนาเมืองน่าอยู่ทันสมัย

ข. ยุทธศาสตร์การพัฒนาของ อปท. ในเขตจังหวัดอุบลราชธานี ยุทธศาสตร์ที่ ๒ การส่งเสริมคุณภาพชีวิต ยุทธศาสตร์ที่ ๓ ด้านการจัดระเบียบชุมชน สังคมและการรักษาความสงบ

ยุทธศาสตร์การพัฒนาของ อปท. ที่ ๓ ยุทธศาสตร์การพัฒนาด้านสังคมและสาธารณสุข

๓.๒ แผนงานสาธารณสุข : งานบริหารสาธารณสุขและงานสาธารณสุขอื่น (แนวทางที่ ๔ การควบคุมและป้องกันโรค)

ที่	โครงการ	วัตถุประสงค์	เป้าหมาย (ผลผลิตของโครงการ)	งบประมาณ					ตัวชี้วัด (KPI)	ผลที่คาดว่าจะได้รับ	หน่วยงาน รับผิดชอบหลัก
				๒๕๖๖ (บาท)	๒๕๖๗ (บาท)	๒๕๖๘ (บาท)	๒๕๖๙ (บาท)	๒๕๗๐ (บาท)			
๒๒	โครงการสัตว์ปลอดโรค คนปลอดภัยจากโรคพิษ สุนัขบ้า	เพื่อสร้างภูมิคุ้มกันโรค ให้แก่สุนัขและแมวที่ ได้รับวัคซีนป้องกันโรค พิษสุนัขบ้า	สุนัขและแมว ในเขต พื้นที่ตำบล คำไหล	๗๐,๐๐๐	๗๐,๐๐๐	๗๐,๐๐๐	๗๐,๐๐๐	๗๐,๐๐๐	สุนัขและแมว ใน เขตพื้นที่ตำบล คำไหล ได้รับ วัคซีน ร้อยละ ๘๐ มีสุขภาพดี	ได้สร้างภูมิคุ้มกันโรค ให้แก่สุนัขและแมวที่ ได้รับวัคซีนป้องกัน โรคพิษสุนัขบ้า	สำนักปลัด
๒๓	โครงการรณรงค์ป้องกัน โรคพิษสุนัขบ้าและทำ หมันในสุนัขและแมว	เพื่อจัดกิจกรรมรณรงค์ การควบคุมประชากร สุนัขและแมว ทำหมันใน สุนัขและแมว	สุนัขและแมว ในเขต พื้นที่ตำบล คำไหล	๓๐,๐๐๐	๓๐,๐๐๐	๓๐,๐๐๐	๓๐,๐๐๐	๓๐,๐๐๐	สุนัขและแมว ใน เขตพื้นที่ตำบล คำไหล ที่ เจ้าของประสงค์ ให้ทำหมัน ได้รับ บริการทำหมัน ร้อยละ ๑๐ สุนัขและแมวจร จัดได้รับการทำ หมัน ร้อยละ ๕	สุนัขและแมว ใน เขตพื้นที่ตำบล คำไหล ได้รับบริการ ทำหมัน	สำนักปลัด
๒๔	โครงการอบรมเชิง ปฏิบัติการทีมควบคุม โรคระบาดในพื้นที่ของ ตำบลคำไหล	เพื่อให้ความรู้และฟื้นฟู ความรู้เรื่องหลักการ ควบคุมโรคระบาด	ตัวแทนหมู่บ้าน หมู่บ้าน ละ ๑ คน จำนวน ๑๘ คน	๒๕,๐๐๐	๒๕,๐๐๐	๒๕,๐๐๐	๒๕,๐๐๐	๒๕,๐๐๐	ผู้เข้าร่วม โครงการร้อยละ ๘๐	ตัวแทนหมู่บ้านมี ความรู้และสามารถ ปฏิบัติการควบคุมโรค ระบาดได้อย่างถูกวิธี	สำนักปลัด

รายละเอียดโครงการพัฒนา
แผนพัฒนาท้องถิ่น (พ.ศ. ๒๕๖๖ – พ.ศ. ๒๕๗๐)
องค์การบริหารส่วนตำบลคำไหล อำเภอศรีเมืองใหม่ จังหวัดอุบลราชธานี

แบบ ผ.๐๒

ก. ยุทธศาสตร์จังหวัดที่ ๑ การพัฒนาเมืองน่าอยู่ทันสมัย

ข. ยุทธศาสตร์การพัฒนาของ อปท. ในเขตจังหวัดอุบลราชธานี ยุทธศาสตร์ที่ ๒ การส่งเสริมคุณภาพชีวิต ยุทธศาสตร์ที่ ๓ ด้านการจัดระเบียบชุมชน สังคมและการรักษาความสงบ

ยุทธศาสตร์การพัฒนาของ อปท. ที่ ๓ ยุทธศาสตร์การพัฒนาด้านสังคมและสาธารณสุข

๓.๒ แผนงานสาธารณสุข : งานบริหารสาธารณสุขและงานสาธารณสุขอื่น (แนวทางที่ ๔ การควบคุมและป้องกันโรค)

ที่	โครงการ	วัตถุประสงค์	เป้าหมาย (ผลผลิตของ โครงการ)	งบประมาณ					ตัวชี้วัด (KPI)	ผลที่คาดว่าจะได้รับ	หน่วยงาน รับผิดชอบหลัก
				๒๕๖๖ (บาท)	๒๕๖๗ (บาท)	๒๕๖๘ (บาท)	๒๕๖๙ (บาท)	๒๕๗๐ (บาท)			
๒๕	โครงการรณรงค์และส่งเสริมการคัดแยกขยะที่ต้นทาง	เพื่อรณรงค์ส่งเสริมการคัดแยกขยะที่ต้นทาง	จำนวน ๑๘ หมู่บ้าน	๕๐,๐๐๐	๕๐,๐๐๐	๕๐,๐๐๐	๕๐,๐๐๐	๕๐,๐๐๐	จำนวนครัวเรือนในตำบลคำไหลเข้าร่วมโครงการร้อยละ ๖๐	ประชาชนมีความรู้ และสามารถคัดแยกขยะตามประเภทของขยะได้	สำนักปลัด
๒๖	โครงการรณรงค์เฝ้าระวังป้องกันและช่วยเหลือผู้ที่ได้รับผลกระทบจากโรคติดเชื้อไวรัสโคโรนา ๒๐๑๙ (COVID - ๑๙)	เพื่อรณรงค์เฝ้าระวังป้องกันและช่วยเหลือผู้ที่ได้รับผลกระทบจากโรคติดเชื้อไวรัสโคโรนา ๒๐๑๙ (COVID - ๑๙)	ประชาชนในเขตพื้นที่ตำบลคำไหล	๒๐๐,๐๐๐	๒๐๐,๐๐๐	๒๐๐,๐๐๐	๒๐๐,๐๐๐	๒๐๐,๐๐๐	ร้อยละ ๖๐ ของประชาชนผู้ได้รับผลกระทบได้รับการช่วยเหลือ	ประชาชนได้รับการดูแลอย่างทั่วถึง	สำนักปลัด

รายละเอียดโครงการพัฒนา

แผนพัฒนาท้องถิ่น (พ.ศ. ๒๕๖๖ - พ.ศ. ๒๕๗๐)

องค์การบริหารส่วนตำบลคำไหล อำเภอศรีเมืองใหม่ จังหวัดอุบลราชธานี

แบบ ผ.๐๒

ก. ยุทธศาสตร์จังหวัดที่ ๑ การพัฒนาเมืองน่าอยู่ทันสมัย

ข. ยุทธศาสตร์การพัฒนาของ อปท. ในเขตจังหวัดอุบลราชธานี ยุทธศาสตร์ที่ ๒ การส่งเสริมคุณภาพชีวิต ยุทธศาสตร์ที่ ๓ ด้านการจัดระเบียบชุมชน สังคมและการรักษาความสงบ

ยุทธศาสตร์การพัฒนาของ อปท. ที่ ๓ ยุทธศาสตร์การพัฒนาด้านสังคมและสาธารณสุข

๓.๓ แผนรักษาความสงบภายใน : งานฝ่ายพลเรือนและระดับอัครกิจ (แนวทางที่ ๒ รักษาความสงบเรียบร้อยและแก้ไขปัญหาลังคม)

ที่	โครงการ	วัตถุประสงค์	เป้าหมาย (ผลผลิตของ โครงการ)	งบประมาณ					ตัวชี้วัด (KPI)	ผลที่คาดว่าจะ ได้รับ	หน่วยงาน รับผิดชอบหลัก
				๒๕๖๖ (บาท)	๒๕๖๗ (บาท)	๒๕๖๘ (บาท)	๒๕๖๙ (บาท)	๒๕๗๐ (บาท)			
๑	โครงการฝึกอบรมชุดปฏิบัติการกู้ภัยทางน้ำ	เพื่อใช้ในการปฏิบัติงานของทีมฉุกเฉิน อปพร.	ฝึกอบรมทีมฉุกเฉิน อปพร. ตำบลคำไหล	๕๐,๐๐๐	๕๐,๐๐๐	๕๐,๐๐๐	๕๐,๐๐๐	๕๐,๐๐๐	ร้อยละ ๑๐ ของจำนวน อปพร. ที่เป็นชุดปฏิบัติการ	มีกู้ภัยทางน้ำประจำตำบลพร้อมใช้งานช่วยเหลือประชาชน	สำนักปลัด
๒	โครงการศึกษาดูงานด้านการป้องกันและบรรเทาสาธารณภัย	เพื่อเพิ่มประสิทธิภาพของทีม อปพร. ตำบลคำไหล	ฝึกอบรมทีมฉุกเฉิน อปพร. ตำบลคำไหล	๕๐,๐๐๐	๕๐,๐๐๐	๕๐,๐๐๐	๕๐,๐๐๐	๕๐,๐๐๐	ร้อยละ ๑๐ ของ อปพร. มีความรู้ความสามารถเพิ่มขึ้น	อปพร. มีหัวข้อชุดประจำหมู่บ้าน	สำนักปลัด
๓	โครงการจัดซื้อชุดปฏิบัติงานของ อปพร.	เพื่อทดแทนชุด อปพร. เดิมที่ชำรุด	อปพร. ทั้ง ๑๘ หมู่บ้าน	๒๐๐,๐๐๐	๒๐๐,๐๐๐	๒๐๐,๐๐๐	๒๐๐,๐๐๐	๒๐๐,๐๐๐	ร้อยละ ๑๐๐ ชุดปฏิบัติการ อปพร. พร้อมใช้งาน	ชุดปฏิบัติการ อปพร. พร้อมใช้งาน	สำนักปลัด
๔	โครงการอบรมการใช้อุปกรณ์กู้ชีพ และการช่วยชีวิตพื้นฐาน	เพื่อพัฒนาบุคลากรมีความรู้ความสามารถในการปฏิบัติงาน	อบรมทีมฉุกเฉินตำบลคำไหล	๕๐,๐๐๐	๕๐,๐๐๐	๕๐,๐๐๐	๕๐,๐๐๐	๕๐,๐๐๐	ร้อยละ ๘๐ ทีมฉุกเฉินมีความรู้ความเข้าใจ	บุคลากรมีความรู้ความสามารถในการปฏิบัติงาน	สำนักปลัด
๕	โครงการอบรมเชิงปฏิบัติการการดับเพลิงและช่วยชีวิตขั้นพื้นฐานให้แก่ นักเรียน	เพื่อให้นักเรียนมีความรู้เบื้องต้นในการดับเพลิงและช่วยชีวิตขั้นพื้นฐาน	นักเรียนในโรงเรียนในเขตตำบลคำไหล	๕๐,๐๐๐	๕๐,๐๐๐	๕๐,๐๐๐	๕๐,๐๐๐	๕๐,๐๐๐	ร้อยละ ๘๐ ของนักเรียนมีความรู้ความเข้าใจ	นักเรียนสามารถนำไปใช้กรณีเกิดเหตุฉุกเฉินเบื้องต้นได้	สำนักปลัด

รายละเอียดโครงการพัฒนา

แผนพัฒนาท้องถิ่น (พ.ศ. ๒๕๖๖ – พ.ศ. ๒๕๗๐)

องค์การบริหารส่วนตำบลคำไหล อำเภอศรีเมืองใหม่ จังหวัดอุบลราชธานี

แบบ ผ.๐๒

ก. ยุทธศาสตร์จังหวัดที่ ๑ การพัฒนาเมืองน่าอยู่ทันสมัย

ข. ยุทธศาสตร์การพัฒนาของ อปท. ในเขตจังหวัดอุบลราชธานี ยุทธศาสตร์ที่ ๒ การส่งเสริมคุณภาพชีวิต ยุทธศาสตร์ที่ ๓ ด้านการจัดระเบียบชุมชน สังคมและการรักษาความสงบ

ยุทธศาสตร์การพัฒนาของ อปท. ที่ ๓ ยุทธศาสตร์การพัฒนาด้านสังคมและสาธารณสุข

๓.๓ แผนรักษาความสงบภายใน : งานฝ่ายพลเรือนและระงับอัคคีภัย (แนวทางที่ ๒ รักษาความสงบเรียบร้อยและแก้ไขปัญหาลังคม)

ที่	โครงการ	วัตถุประสงค์	เป้าหมาย (ผลผลิตของ โครงการ)	งบประมาณ					ตัวชี้วัด (KPI)	ผลที่คาดว่าจะ ได้รับ	หน่วยงาน รับผิดชอบหลัก
				๒๕๖๖ (บาท)	๒๕๖๗ (บาท)	๒๕๖๘ (บาท)	๒๕๖๙ (บาท)	๒๕๗๐ (บาท)			
๖	โครงการฝึกอบรม อาสาสมัครป้องกัน ภัย ฝ่ายพลเรือน (อปพร.)	เพื่อให้ประชาชน มี ความรู้ ความเข้าใจ ใน การป้องกัน สาธารณ ภัยและการมีส่วนร่วม ในการป้องกัน อันตรายแก่ ชุมชน และตนเอง	-จัดการฝึกอบรม อาสาสมัครป้องกันภัย ฝ่ายพลเรือน จำนวน ๑ ครั้ง	๕๐,๐๐๐	๕๐,๐๐๐	๕๐,๐๐๐	๕๐,๐๐๐	๕๐,๐๐๐	-จำนวน อปพร. ที่เข้าร่วม การ อบรม	-อปพร. ได้รับ ความรู้ มีความ สามารถ ในการ ป้องกัน สาธารณ ภัยและสามารถ ถ่ายทอด แก่คน ทั่วไป -ทำให้ได้อปพร. ที่ สามารถ ปฏิบัติงาน ช่วยเหลืองาน ของ ตำบลน่าป่า มากขึ้น	สำนักปลัด

รายละเอียดโครงการพัฒนา
แผนพัฒนาท้องถิ่น (พ.ศ. ๒๕๖๖ – พ.ศ. ๒๕๗๐)
องค์การบริหารส่วนตำบลคำไหล อำเภอศรีเมืองใหม่ จังหวัดอุบลราชธานี

แบบ ผ.๐๒

ก. ยุทธศาสตร์จังหวัดที่ ๑ การพัฒนาเมืองน่าอยู่ทันสมัย

ข. ยุทธศาสตร์การพัฒนาของ อปท. ในเขตจังหวัดอุบลราชธานี ยุทธศาสตร์ที่ ๒ การส่งเสริมคุณภาพชีวิต ยุทธศาสตร์ที่ ๓ ด้านการจัดระเบียบชุมชน สังคมและการรักษาความสงบ

ยุทธศาสตร์การพัฒนาของ อปท. ที่ ๓ ยุทธศาสตร์การพัฒนาด้านสังคมและสาธารณสุข

๓.๓ แผนรักษาความสงบภายใน : งานจราจร (แนวทางที่ ๒ รักษาความสงบเรียบร้อยและแก้ไขปัญหาลังคม)

ที่	โครงการ	วัตถุประสงค์	เป้าหมาย (ผลผลิตของ โครงการ)	งบประมาณ					ตัวชี้วัด (KPI)	ผลที่คาดว่าจะได้รับ	หน่วยงาน รับผิดชอบหลัก
				๒๕๖๖ (บาท)	๒๕๖๗ (บาท)	๒๕๖๘ (บาท)	๒๕๖๙ (บาท)	๒๕๗๐ (บาท)			
๗	โครงการจัดระบบกิจการจราจรในเขตตำบล	เพื่อเป็นค่าจัดทำป้ายจราจรและสัญญาณเตือนต่างๆภายในตำบล	จำนวน ๑๘ หมู่บ้าน	๕๐,๐๐๐	๕๐,๐๐๐	๕๐,๐๐๐	๕๐,๐๐๐	๕๐,๐๐๐	ร้อยละ ๘๐ อุบัติเหตุลดลง	ประชาชนมีความปลอดภัยจาก	สำนักปลัด
๘	โครงการซั้บขี่ปลอดภัย	เพื่อลดอุบัติเหตุในการจราจรทางถนนในตำบลคำไหล	๑๘ หมู่บ้าน	๕๐,๐๐๐	๕๐,๐๐๐	๕๐,๐๐๐	๕๐,๐๐๐	๕๐,๐๐๐	ร้อยละ ๒๐ ของ อุบัติเหตุลดลง	อุบัติเหตุการจราจรทางถนนลดลง	สำนักปลัด

รายละเอียดโครงการพัฒนา

แผนพัฒนาท้องถิ่น (พ.ศ. ๒๕๖๖ – พ.ศ. ๒๕๗๐)

องค์การบริหารส่วนตำบลคำไหล อำเภอศรีเมืองใหม่ จังหวัดอุบลราชธานี

แบบ ผ.๐๒

ก. ยุทธศาสตร์จังหวัดที่ ๑ การพัฒนาเมืองน่าอยู่ทันสมัย

ข. ยุทธศาสตร์การพัฒนาของ อปท. ในเขตจังหวัดอุบลราชธานี ยุทธศาสตร์ที่ ๒ การส่งเสริมคุณภาพชีวิต ยุทธศาสตร์ที่ ๓ ด้านการจัดระเบียบชุมชน สังคมและการรักษาความสงบ

ยุทธศาสตร์การพัฒนาของ อปท. ที่ ๓ ยุทธศาสตร์การพัฒนาด้านสังคมและสาธารณสุข

๓.๔ แผนงานสังคมสงเคราะห์ : งานสวัสดิการสังคมและสังคมสงเคราะห์ (แนวทางที่ ๑ การเสริมสร้างคุณภาพของชีวิตของประชาชนในสังคม)

ที่	โครงการ	วัตถุประสงค์	เป้าหมาย (ผลผลิตของ โครงการ)	งบประมาณ					ตัวชี้วัด (KPI)	ผลที่คาดว่าจะ ได้รับ	หน่วยงาน รับผิดชอบหลัก
				๒๕๖๖ (บาท)	๒๕๖๗ (บาท)	๒๕๖๘ (บาท)	๒๕๖๙ (บาท)	๒๕๗๐ (บาท)			
๑	โครงการส่งเสริมผู้สูงอายุและสถาบันครอบครัว	เพื่อให้ความรู้เกี่ยวกับสิทธิสวัสดิการและส่งเสริมความสัมพันธ์ที่ดีในครอบครัว	ผู้สูงอายุ ผู้ดูแลผู้สูงอายุ เจ้าหน้าที่และประชาชนในเขตตำบลคำไหล	๕๐,๐๐๐	๕๐,๐๐๐	๕๐,๐๐๐	๕๐,๐๐๐	๕๐,๐๐๐	ร้อยละ ๘๐ จำนวนผู้สูงอายุที่เข้าร่วมโครงการ	ผู้สูงอายุมีความรู้เกี่ยวกับสวัสดิการและครอบครัวได้ทำกิจกรรมร่วมกันในสังคมอย่างมีความสุข	กองสวัสดิการสังคม
๒	โครงการพัฒนาเสริมสร้างสุขภาพโรงเรียนผู้สูงอายุตำบลคำไหล	เพื่อเสริมสร้างความรู้ด้านสุขภาพและป้องกันโรคให้ แก่ผู้สูงอายุและตระหนักถึงความสำคัญในการดูแลส่งเสริมสุขภาพให้ แก่ผู้สูงอายุ	ผู้สูงอายุในเขตตำบลคำไหล	๕๐,๐๐๐	๕๐,๐๐๐	๕๐,๐๐๐	๕๐,๐๐๐	๕๐,๐๐๐	ร้อยละ ๘๐ จำนวนผู้สูงอายุที่เข้าร่วมโครงการ	ส่งเสริมสุขภาพและสามารถถ่ายทอดองค์ความรู้ให้แก่ผู้สูงอายุในชุมชน	กองสวัสดิการสังคม
๓	โครงการเสริมสร้างครอบครัวอบอุ่น	เพื่อเสริมสร้างความเข้าใจและความสัมพันธ์ที่ดีระหว่างสมาชิกในครอบครัว	ประชาชนในตำบลคำไหล ทั้งหมด ๑๘ หมู่บ้าน	๕๐,๐๐๐	๕๐,๐๐๐	๕๐,๐๐๐	๕๐,๐๐๐	๕๐,๐๐๐	ร้อยละ ๑๐๐จำนวนประชาชนที่มาใช้บริการ	เข้าใจในหลักการดำเนินชีวิตที่เหมาะสมรู้เท่าและเฝ้าระวังปัญหาของครอบครัวที่อาจเกิด ขึ้น	กองสวัสดิการสังคม

รายละเอียดโครงการพัฒนา

แผนพัฒนาท้องถิ่น (พ.ศ. ๒๕๖๖ – พ.ศ. ๒๕๗๐)

องค์การบริหารส่วนตำบลคำไหล อำเภอศรีเมืองใหม่ จังหวัดอุบลราชธานี

แบบ ผ.๐๒

ก. ยุทธศาสตร์จังหวัดที่ ๑ การพัฒนาเมืองน่าอยู่ทันสมัย

ข. ยุทธศาสตร์การพัฒนาของ อปท. ในเขตจังหวัดอุบลราชธานี ยุทธศาสตร์ที่ ๒ การส่งเสริมคุณภาพชีวิต ยุทธศาสตร์ที่ ๓ ด้านการจัดระเบียบชุมชน สังคมและการรักษาความสงบ

ยุทธศาสตร์การพัฒนาของ อปท. ที่ ๓ ยุทธศาสตร์การพัฒนาด้านสังคมและสาธารณสุข

๓.๕ แผนงานสร้างความเข้มแข็งของชุมชน : งานส่งเสริมและสนับสนุนความเข้มแข็งชุมชน (แนวทางที่ ๒ รักษาความสงบเรียบร้อยและแก้ไขปัญหาสังคม)

ที่	โครงการ	วัตถุประสงค์	เป้าหมาย (ผลผลิตของ โครงการ)	งบประมาณ					ตัวชี้วัด (KPI)	ผลที่คาดว่าจะได้รับ	หน่วยงาน รับผิดชอบหลัก
				๒๕๖๖ (บาท)	๒๕๖๗ (บาท)	๒๕๖๘ (บาท)	๒๕๖๙ (บาท)	๒๕๗๐ (บาท)			
๑	โครงการอบรมรณรงค์ป้องกัน สารเสพติดให้โทษ	เพื่อเยาวชนมีส่วนร่วม ในการจัดกิจกรรมร่วม	จำนวนเยาวชนในเขต พื้นที่ตำบลคำไหล	๕๐,๐๐๐	๕๐,๐๐๐	๕๐,๐๐๐	๕๐,๐๐๐	๕๐,๐๐๐	ร้อยละ ๘๐ ของเยาวชนที่ เข้าโครงการ	เยาวชนมีรู้ในเรื่อง ของยาเสพติด	สำนักปลัด
๒	อุดหนุนศูนย์อำนวยการ ป้องกันและปราบปรามยา เสพติด จังหวัดอุบลราชธานี	เพื่อประชาชนมีส่วนร่วม ในการจัดกิจกรรมร่วม	จำนวนประชาชนใน เขตพื้นที่ตำบลคำไหล	๑๕,๐๐๐	๑๕,๐๐๐	๑๕,๐๐๐	๑๕,๐๐๐	๑๕,๐๐๐	ร้อยละ ๘๐ ของประชาชนที่ เข้าโครงการ	ประชาชนมีรู้ใน เรื่องของยาเสพติด	สำนักปลัด

รายละเอียดโครงการพัฒนา

แผนพัฒนาท้องถิ่น (พ.ศ. ๒๕๖๖ – พ.ศ. ๒๕๗๐)

องค์การบริหารส่วนตำบลคำไหล อำเภอศรีเมืองใหม่ จังหวัดอุบลราชธานี

แบบ ผ.๐๒

ก. ยุทธศาสตร์จังหวัดที่ ๑ การพัฒนาเมืองน่าอยู่ทันสมัย

ข. ยุทธศาสตร์การพัฒนาของ อปท. ในเขตจังหวัดอุบลราชธานี ยุทธศาสตร์ที่ ๒ การส่งเสริมคุณภาพชีวิต ยุทธศาสตร์ที่ ๓ ด้านการจัดระเบียบชุมชน สังคมและการรักษาความสงบ

ยุทธศาสตร์การพัฒนา อปท. ที่ ๓ ยุทธศาสตร์พัฒนาด้านสังคมและสาธารณสุข

๓.๖ แผนงานอุตสาหกรรมและการโยธา : งานก่อสร้างโครงสร้างพื้นฐาน (แนวทางการพัฒนาที่ ๑ การเสริมสร้างคุณภาพของชีวิตของประชาชนในสังคม)

ที่	โครงการ	วัตถุประสงค์	เป้าหมาย (ผลผลิตของโครงการ)	งบประมาณ					ตัวชี้วัด (KPI)	ผลที่คาดว่าจะได้รับ	หน่วยงาน รับผิดชอบหลัก
				๒๕๖๖ (บาท)	๒๕๖๗ (บาท)	๒๕๖๘ (บาท)	๒๕๖๙ (บาท)	๒๕๗๐ (บาท)			
๑	โครงการก่อสร้างลาน เอนกประสงค์ประจำหมู่บ้าน บ้านดอนกลาง หมู่ที่ ๒	เพื่อใช้ประโยชน์ใน การดำเนินกิจกรรม ต่างๆ ของหมู่บ้าน	กว้าง ๑๖.๐๐ เมตร ยาว ๓๓.๐๐ เมตร หนา ๐.๑๐ เมตร (ตามแบบที่ อบต.กำหนด)	๒๓๗,๐๐๐	๒๓๗,๐๐๐	-	-	-	ร้อยละ ๑๐๐ ความพึงพอใจ ของประชาชน มีส่วนร่วมที่ดี	สามารถนำไปใช้ ประโยชน์ในการปฏิบัติ งานอย่างมีประสิทธิภาพ	กองช่าง
๒	โครงการก่อสร้างโรงเรือน เพื่อการเกษตร บ้านดอนกลาง หมู่ที่ ๒	เพื่อใช้เก็บพืชผล ทางการเกษตรของ หมู่บ้าน	กว้าง ๖.๐๐ เมตร ยาว ๑๒.๐๐ เมตร สูง ๔.๐๐ เมตร (ตามแบบที่ อบต.กำหนด)	๒๐๐,๐๐๐	๒๐๐,๐๐๐	-	-	-	ร้อยละ ๘๐ ของประชาชน ได้รับประโยชน์	สามารถนำไปใช้ ประโยชน์ต่างๆได้	กองช่าง
๓	โครงการปรับปรุง ศาลาประชาคมหมู่บ้าน บ้านหนองหิน หมู่ที่ ๓	เพื่อใช้ประโยชน์ใน การดำเนินกิจกรรม ต่างๆ ของหมู่บ้าน	กว้าง ๖.๐๐ เมตร ยาว ๑๒.๐๐ เมตร สูง ๓.๐๐ เมตร (ตามแบบที่ อบต.กำหนด)	๑๐๐,๐๐๐	-	-	-	-	ร้อยละ ๑๐๐ ความพึงพอใจ ของประชาชน มีส่วนร่วมที่ดี	สามารถนำไปใช้ ประโยชน์ในการปฏิบัติ งานอย่างมีประสิทธิภาพ	กองช่าง
๔	โครงการก่อสร้างลาน เอนกประสงค์ประจำหมู่บ้าน บ้านหนองหิน หมู่ที่ ๓	เพื่อใช้ประโยชน์ใน การดำเนินกิจกรรม ต่างๆ ของหมู่บ้าน	กว้าง ๒๐.๐๐ เมตร ยาว ๔๐.๐๐ เมตร หนา ๐.๑๐ เมตร (ตามแบบที่ อบต.กำหนด)	-	๓๖๐,๐๐๐	-	-	-	ร้อยละ ๘๐ ของประชาชน ได้รับประโยชน์	สามารถนำไปใช้ ประโยชน์ในการปฏิบัติ งานอย่างมีประสิทธิภาพ	กองช่าง

รายละเอียดโครงการพัฒนา
แผนพัฒนาท้องถิ่น (พ.ศ. ๒๕๖๖ – พ.ศ. ๒๕๗๐)
องค์การบริหารส่วนตำบลคำไหล อำเภอศรีเมืองใหม่ จังหวัดอุบลราชธานี

แบบ ผ.๐๒

ก. ยุทธศาสตร์จังหวัดที่ ๑ การพัฒนาเมืองน่าอยู่ทันสมัย

ข. ยุทธศาสตร์การพัฒนาของ อปท. ในเขตจังหวัดอุบลราชธานี ยุทธศาสตร์ที่ ๒ การส่งเสริมคุณภาพชีวิต ยุทธศาสตร์ที่ ๓ ด้านการจัดระเบียบชุมชน สังคมและการรักษาความสงบ

ยุทธศาสตร์การพัฒนา อปท. ที่ ๓ ยุทธศาสตร์พัฒนาด้านสังคมและสาธารณสุข

๓.๖ แผนงานอุตสาหกรรมและการโยธา : งานก่อสร้างโครงสร้างพื้นฐาน (แนวทางการพัฒนาที่ ๑ การเสริมสร้างคุณภาพของชีวิตของประชาชนในสังคม)

ที่	โครงการ	วัตถุประสงค์	เป้าหมาย (ผลผลิตของโครงการ)	งบประมาณ					ตัวชี้วัด (KPI)	ผลที่คาดว่าจะได้รับ	หน่วยงาน รับผิดชอบหลัก
				๒๕๖๖ (บาท)	๒๕๖๗ (บาท)	๒๕๖๘ (บาท)	๒๕๖๙ (บาท)	๒๕๗๐ (บาท)			
๕	โครงการก่อสร้างศาลา ประชาคมประจำหมู่บ้าน บ้านจุกกร หมู่ที่ ๔	เพื่อใช้ประโยชน์ใน การดำเนินกิจกรรม ต่างๆ ของหมู่บ้าน	กว้าง ๖.๐๐ เมตร ยาว ๑๒.๐๐ เมตร สูง ๓.๐๐ เมตร (ตามแบบที่อบต.กำหนด)	๒๕๐,๐๐๐	๒๕๐,๐๐๐	-	-	-	ร้อยละ ๑๐๐ ความพึงพอใจ ของประชาชน มีส่วนร่วมที่ดี	สามารถนำไปใช้ ประโยชน์ในการ ปฏิบัติ งานอย่างมี ประโยชน์	กองช่าง
๖	โครงการก่อสร้างลาน เอนกประสงค์ประจำ หมู่บ้าน บ้านจุกกร หมู่ที่ ๔	เพื่อใช้ประโยชน์ใน การดำเนินกิจกรรม ต่างๆ ของหมู่บ้าน	กว้าง ๒๐.๐๐ เมตร ยาว ๔๐.๐๐ เมตร หนา ๐.๑๐ เมตร (ตามแบบที่ อบต. กำหนด)	๓๖๐,๐๐๐	-	-	๓๖๐,๐๐๐	-	ร้อยละ ๑๐๐ ความพึงพอใจ ของประชาชน มีส่วนร่วมที่ดี	สามารถนำไปใช้ ประโยชน์ในการ ปฏิบัติงานอย่างมี ประโยชน์	กองช่าง
๗	โครงการก่อสร้างเวที อเนกประสงค์พร้อม โครงหลังคาแกงจุกกร บ้านจุกกร หมู่ที่ ๔	เพื่อใช้ประโยชน์ใน การดำเนินกิจกรรม ต่างๆ ของหมู่บ้าน	กว้าง ๑๔.๐๐ เมตร ยาว ๑๖.๐๐ เมตร สูง ๔.๐๐ เมตร (ตามแบบที่อบต.กำหนด)	-	๖๐๐,๐๐๐	-	-	-	ร้อยละ ๑๐๐ ความพึงพอใจ ของประชาชน มีส่วนร่วมที่ดี	สามารถนำไปใช้ ประโยชน์ในการ ปฏิบัติงานอย่างมี ประโยชน์	กองช่าง
๘	โครงการก่อสร้างลาน เอนกประสงค์ประจำ หมู่บ้าน บ้านดอนน้ำคำ หมู่ที่ ๕	เพื่อใช้ประโยชน์ใน การดำเนินกิจกรรม ต่างๆ ของหมู่บ้าน	กว้าง ๒๐.๐๐ เมตร ยาว ๔๐.๐๐ เมตร หนา ๐.๑๐ เมตร (ตามแบบที่ อบต. กำหนด)	๓๖๐,๐๐๐	๓๖๐,๐๐๐	-	-	-	ร้อยละ ๑๐๐ ความพึงพอใจ ของประชาชน มีส่วนร่วมที่ดี	สามารถนำไปใช้ ประโยชน์ในการ ปฏิบัติงานอย่างมี ประโยชน์	กองช่าง

รายละเอียดโครงการพัฒนา

แผนพัฒนาท้องถิ่น (พ.ศ. ๒๕๖๖ – พ.ศ. ๒๕๗๐)

องค์การบริหารส่วนตำบลคำไหล อำเภอศรีเมืองใหม่ จังหวัดอุบลราชธานี

แบบ ผ.๐๒

ก. ยุทธศาสตร์จังหวัดที่ ๑ การพัฒนาเมืองน่าอยู่ทันสมัย

ข. ยุทธศาสตร์การพัฒนาของ อปท. ในเขตจังหวัดอุบลราชธานี ยุทธศาสตร์ที่ ๒ การส่งเสริมคุณภาพชีวิต ยุทธศาสตร์ที่ ๓ ด้านการจัดระเบียบชุมชน สังคมและการรักษาความสงบ

ยุทธศาสตร์การพัฒนา อปท. ที่ ๓ ยุทธศาสตร์พัฒนาด้านสังคมและสาธารณสุข

๓.๖ แผนงานอุตสาหกรรมและการโยธา : งานก่อสร้างโครงสร้างพื้นฐาน (แนวทางการพัฒนาที่ ๑ การเสริมสร้างคุณภาพของชีวิตของประชาชนในสังคม)

ที่	โครงการ	วัตถุประสงค์	เป้าหมาย (ผลผลิตของโครงการ)	งบประมาณ					ตัวชี้วัด (KPI)	ผลที่คาดว่าจะได้รับ	หน่วยงาน รับผิดชอบหลัก
				๒๕๖๖ (บาท)	๒๕๖๗ (บาท)	๒๕๖๘ (บาท)	๒๕๖๙ (บาท)	๒๕๗๐ (บาท)			
๙	โครงการปรับปรุง ศาลาประชาคมหมู่บ้าน บ้านดอนน้ำคำ หมู่ที่ ๕	เพื่อใช้ประโยชน์ใน การดำเนินกิจกรรม ต่างๆ ของหมู่บ้าน	กว้าง ๖.๐๐ เมตร ยาว ๑๒.๐๐ เมตร สูง ๓.๐๐ เมตร ปูกระเบื้องพร้อมติดตาข่าย (ตามแบบที่อบต.กำหนด)	๑๐๐,๐๐๐	๑๐๐,๐๐๐	-	-	๑๐๐,๐๐๐	ร้อยละ ๑๐๐ ความพึงพอใจ ของประชาชน มีส่วนร่วมที่ดี	สามารถนำไปใช้ ประโยชน์ในการ ปฏิบัติงานอย่างมี ประโยชน์	กองช่าง
๑๐	โครงการก่อสร้างศาลา ประชาคมประจำหมู่บ้าน บ้านห้วยหมากน้อย หมู่ที่ ๗	เพื่อใช้ประโยชน์ใน การดำเนินกิจกรรม ต่างๆ ของหมู่บ้าน	กว้าง ๑๐.๐๐ เมตร ยาว ๑๕.๐๐ เมตร สูง ๔.๐๐ เมตร (ตามแบบที่อบต.กำหนด)	๓๐๐,๐๐๐	-	-	-	-	ร้อยละ ๑๐๐ ความพึงพอใจ ของประชาชน มีส่วนร่วมที่ดี	สามารถนำไปใช้ ประโยชน์ในการ ปฏิบัติงานอย่างมี ประโยชน์	กองช่าง
๑๑	โครงการปรับปรุง ศาลาประชาคมหมู่บ้าน บ้านห้วยหมากน้อย หมู่ที่ ๗	เพื่อใช้ประโยชน์ใน การดำเนินกิจกรรม ต่างๆ ของหมู่บ้าน	กว้าง ๖.๐๐ เมตร ยาว ๑๒.๐๐ เมตร สูง ๓.๐๐ เมตร (ตามแบบที่ อบต.กำหนด)	-	-	๑๐๐,๐๐๐	-	-	ร้อยละ ๑๐๐ ความพึงพอใจ ของประชาชน มีส่วนร่วมที่ดี	สามารถนำไปใช้ ประโยชน์ในการ ปฏิบัติงานอย่างมี ประโยชน์	กองช่าง
๑๒	โครงการก่อสร้างลาน เอนกประสงค์ประจำหมู่บ้าน บ้านห้วยหมากใหญ่ หมู่ที่ ๘	เพื่อใช้ประโยชน์ใน การดำเนินกิจกรรม ต่างๆ ของหมู่บ้าน	กว้าง ๒๐.๐๐ เมตร ยาว ๒๐.๐๐ เมตร หนา ๐.๑๐ เมตร (ตามแบบที่ อบต. กำหนด)	๑๘๐,๐๐๐	-	-	-	-	ร้อยละ ๑๐๐ ความพึงพอใจ ของประชาชน มีส่วนร่วมที่ดี	สามารถนำไปใช้ ประโยชน์ในการ ปฏิบัติงานอย่างมี ประโยชน์	กองช่าง

รายละเอียดโครงการพัฒนา

แผนพัฒนาท้องถิ่น (พ.ศ. ๒๕๖๖ – พ.ศ. ๒๕๗๐)

องค์การบริหารส่วนตำบลคำไหล อำเภอศรีเมืองใหม่ จังหวัดอุบลราชธานี

แบบ ผ.๐๒

ก. ยุทธศาสตร์จังหวัดที่ ๑ การพัฒนาเมืองน่าอยู่ทันสมัย

ข. ยุทธศาสตร์การพัฒนาของ อปท. ในเขตจังหวัดอุบลราชธานี ยุทธศาสตร์ที่ ๒ การส่งเสริมคุณภาพชีวิต ยุทธศาสตร์ที่ ๓ ด้านการจัดระเบียบชุมชน สังคมและการรักษาความสงบ

ยุทธศาสตร์การพัฒนา อปท. ที่ ๓ ยุทธศาสตร์การพัฒนาด้านสังคมและสาธารณสุข

๓.๖ แผนงานอุตสาหกรรมและการโยธา : งานก่อสร้างโครงสร้างพื้นฐาน (แนวทางการพัฒนาที่ ๑ การเสริมสร้างคุณภาพของชีวิตของประชาชนในสังคม)

ที่	โครงการ	วัตถุประสงค์	เป้าหมาย (ผลผลิตของโครงการ)	งบประมาณ					ตัวชี้วัด (KPI)	ผลที่คาดว่าจะได้รับ	หน่วยงาน รับผิดชอบหลัก
				๒๕๖๖ (บาท)	๒๕๖๗ (บาท)	๒๕๖๘ (บาท)	๒๕๖๙ (บาท)	๒๕๗๐ (บาท)			
๑๓	โครงการต่อเติมลาน เอนกประสงค์ประจำหมู่บ้าน บ้านห้วยหมากใหญ่ หมู่ที่ ๘	เพื่อใช้ประโยชน์ใน การดำเนินกิจกรรม ต่างๆ ของหมู่บ้าน	ขนาด ๕๐.๐๐ ตารางเมตร (ตามแบบที่ อบต. กำหนด)	๑๐๐,๐๐๐	-	-	-	-	ร้อยละ ๑๐๐ ความพึงพอใจ ของประชาชน มีส่วนร่วมที่ดี	สามารถนำไปใช้ ประโยชน์ในการ ปฏิบัติงานอย่างมี ประโยชน์	กองช่าง
๑๔	โครงการก่อสร้างลาน เอนกประสงค์ประจำหมู่บ้าน บ้านห้วยหมากใหญ่ หมู่ที่ ๘	เพื่อใช้ประโยชน์ใน การดำเนินกิจกรรม ต่างๆ ของหมู่บ้าน	กว้าง ๒๐.๐๐ เมตร ยาว ๔๐.๐๐ เมตร หนา ๐.๑๐ เมตร (ตามแบบที่ อบต. กำหนด)	-	-	-	๓๖๐,๐๐๐	-	ร้อยละ ๑๐๐ ความพึงพอใจ ของประชาชน มีส่วนร่วมที่ดี	สามารถนำไปใช้ ประโยชน์ในการ ปฏิบัติงานอย่างมี ประโยชน์	กองช่าง
๑๕	โครงการก่อสร้างศาลา ประชาคมประจำหมู่บ้าน บ้านหนองแสง หมู่ที่ ๑๑	เพื่อใช้ประโยชน์ใน การดำเนินกิจกรรม ต่างๆ ของหมู่บ้าน	กว้าง ๖.๐๐ เมตร ยาว ๑๒.๐๐ เมตร สูง ๓.๐๐ เมตร (ตามแบบที่ อบต. กำหนด)	๒๕๐,๐๐๐	-	๒๕๐,๐๐๐	๒๕๐,๐๐๐	-	เพื่อใช้ประโยชน์ การดำเนินกิจกรรม ต่างๆ ของ หมู่บ้าน	เพื่อใช้ประโยชน์ใน การดำเนินกิจกรรม ต่างๆ ของหมู่บ้าน	กองช่าง
๑๖	โครงการก่อสร้างลาน เอนกประสงค์ประจำหมู่บ้าน บ้านหนองแสง หมู่ที่ ๑๑	เพื่อใช้ประโยชน์ใน การดำเนินกิจกรรม ต่างๆ ของหมู่บ้าน	กว้าง ๒๐.๐๐ เมตร ยาว ๒๐.๐๐ เมตร หนา ๐.๑๐ เมตร (ตามแบบที่ อบต. กำหนด)	-	๑๘๐,๐๐๐	-	๑๘๐,๐๐๐	๑๘๐,๐๐๐	ร้อยละ ๑๐๐ ความพึงพอใจ ของประชาชน มีส่วนร่วมที่ดี	สามารถนำไปใช้ ประโยชน์ในการ ปฏิบัติงานอย่างมี ประโยชน์	กองช่าง

รายละเอียดโครงการพัฒนา

แผนพัฒนาท้องถิ่น (พ.ศ. ๒๕๖๖ – พ.ศ. ๒๕๗๐)

องค์การบริหารส่วนตำบลคำไหล อำเภอศรีเมืองใหม่ จังหวัดอุบลราชธานี

แบบ ผ.๐๒

ก. ยุทธศาสตร์จังหวัดที่ ๑ การพัฒนาเมืองน่าอยู่ทันสมัย

ข. ยุทธศาสตร์การพัฒนาของ อปท. ในเขตจังหวัดอุบลราชธานี ยุทธศาสตร์ที่ ๒ การส่งเสริมคุณภาพชีวิต ยุทธศาสตร์ที่ ๓ ด้านการจัดระเบียบชุมชน สังคมและการรักษาความสงบ

ยุทธศาสตร์การพัฒนา อปท. ที่ ๓ ยุทธศาสตร์พัฒนาด้านสังคมและสาธารณสุข

๓.๖ แผนงานอุตสาหกรรมและการโยธา : งานก่อสร้างโครงสร้างพื้นฐาน (แนวทางการพัฒนาที่ ๑ การเสริมสร้างคุณภาพของชีวิตของประชาชนในสังคม)

ที่	โครงการ	วัตถุประสงค์	เป้าหมาย (ผลผลิตของโครงการ)	งบประมาณ					ตัวชี้วัด (KPI)	ผลที่คาดว่าจะได้รับ	หน่วยงาน รับผิดชอบหลัก
				๒๕๖๖ (บาท)	๒๕๖๗ (บาท)	๒๕๖๘ (บาท)	๒๕๖๙ (บาท)	๒๕๗๐ (บาท)			
๑๗	โครงการปรับปรุง ศาลาประชาคมหมู่บ้าน บ้านหนองแสง หมู่ที่ ๑๑	เพื่อใช้ประโยชน์ใน การดำเนินกิจกรรม ต่างๆ ของหมู่บ้าน	กว้าง ๖.๐๐ เมตร ยาว ๑๒.๐๐ เมตร สูง ๓.๐๐ เมตร (ตามแบบที่ อบต. กำหนด)	-	๑๐๐,๐๐๐	-	-	-	ร้อยละ ๑๐๐ ความพึงพอใจ ของประชาชน มีส่วนร่วมที่ดี	สามารถนำไปใช้ ประโยชน์ในการ ปฏิบัติงานอย่างมี ประโยชน์	กองช่าง
๑๘	โครงการปรับปรุงต่อเติม ศาลาประชาคมหมู่บ้าน บ้านคำบอน หมู่ที่ ๑๒	เพื่อใช้ประโยชน์ใน การดำเนินกิจกรรม ต่างๆ ของหมู่บ้าน	กว้าง ๓.๐๐ เมตร ยาว ๑๔.๐๐ เมตร สูง ๓.๐๐ เมตร (ตามแบบที่ อบต. กำหนด)	๑๐๐,๐๐๐	๑๐๐,๐๐๐	๑๐๐,๐๐๐	๑๐๐,๐๐๐	๑๐๐,๐๐๐	ร้อยละ ๑๐๐ ความพึงพอใจ ของประชาชน มีส่วนร่วมที่ดี	สามารถนำไปใช้ ประโยชน์ในการ ปฏิบัติงานอย่างมี ประโยชน์	กองช่าง
๑๙	โครงการก่อสร้างลาน เอนกประสงค์ประจำหมู่บ้าน บ้านดอนตูม หมู่ที่ ๑๓	เพื่อใช้ประโยชน์ใน การดำเนินกิจกรรม ต่างๆ ของหมู่บ้าน	กว้าง ๔๐.๐๐ เมตร ยาว ๔๐.๐๐ เมตร หนา ๐.๕๐ เมตร (ตามแบบที่ อบต. กำหนด)	-	-	-	๓๖๐,๐๐๐	-	ร้อยละ ๑๐๐ ความพึงพอใจ ของประชาชน มีส่วนร่วมที่ดี	สามารถนำไปใช้ ประโยชน์ในการ ปฏิบัติงานอย่างมี ประโยชน์	กองช่าง
๒๐	โครงการก่อสร้างลาน เอนกประสงค์ประจำหมู่บ้าน บ้านหนองนกทา หมู่ที่ ๑๕	เพื่อใช้ประโยชน์ใน การดำเนินกิจกรรม ต่างๆ ของหมู่บ้าน	กว้าง ๒๐.๐๐ เมตร ยาว ๔๐.๐๐ เมตร หนา ๐.๑๐ เมตร (ตามแบบที่ อบต. กำหนด)	-	-	-	๑๘๐,๐๐๐	-	ร้อยละ ๑๐๐ ความพึงพอใจ ของประชาชน มีส่วนร่วมที่ดี	สามารถนำไปใช้ ประโยชน์ในการ ปฏิบัติงานอย่างมี ประโยชน์	กองช่าง

รายละเอียดโครงการพัฒนา

แผนพัฒนาท้องถิ่น (พ.ศ. ๒๕๖๖ – พ.ศ. ๒๕๗๐)

องค์การบริหารส่วนตำบลคำไหล อำเภอศรีเมืองใหม่ จังหวัดอุบลราชธานี

แบบ ผ.๐๒

ก. ยุทธศาสตร์จังหวัดที่ ๑ การพัฒนาเมืองน่าอยู่ทันสมัย

ข. ยุทธศาสตร์การพัฒนาของ อปท. ในเขตจังหวัดอุบลราชธานี ยุทธศาสตร์ที่ ๒ การส่งเสริมคุณภาพชีวิต ยุทธศาสตร์ที่ ๓ ด้านการจัดระเบียบชุมชน สังคมและการรักษาความสงบ

ยุทธศาสตร์การพัฒนา อปท. ที่ ๓ ยุทธศาสตร์การพัฒนาด้านสังคมและสาธารณสุข

๓.๖ แผนงานอุตสาหกรรมและโยธา : งานก่อสร้างโครงสร้างพื้นฐาน (แนวทางการพัฒนาที่ ๑ การเสริมสร้างคุณภาพของชีวิตของประชาชนในสังคม)

ที่	โครงการ	วัตถุประสงค์	เป้าหมาย (ผลผลิตของโครงการ)	งบประมาณ					ตัวชี้วัด (KPI)	ผลที่คาดว่าจะได้รับ	หน่วยงาน รับผิดชอบหลัก
				๒๕๖๖ (บาท)	๒๕๖๗ (บาท)	๒๕๖๘ (บาท)	๒๕๖๙ (บาท)	๒๕๗๐ (บาท)			
๒๑	โครงการก่อสร้างศาลา ประชาคมประจำหมู่บ้าน หนองนกทา หมู่ที่ ๑๕	เพื่อใช้ประโยชน์ใน การดำเนินกิจกรรม ต่างๆ ของหมู่บ้าน	กว้าง ๖.๐๐ เมตร ยาว ๑๒.๐๐ เมตร สูง ๓.๐๐ เมตร (ตามแบบที่ อบต.กำหนด)	-	-	-	๒๐๐,๐๐๐	-	ร้อยละ ๑๐๐ ความพึงพอใจ ของประชาชน มีส่วนร่วมที่ดี	สามารถนำไปใช้ ประโยชน์ในการ ปฏิบัติงานอย่างมี ประโยชน์	กองช่าง
๒๒	โครงการก่อสร้างศาลานาบุญ ประจำหมู่บ้าน บ้านหนองนกทา หมู่ที่ ๑๕	เพื่อใช้ประโยชน์ใน การดำเนินกิจกรรม ต่างๆ ของหมู่บ้าน	กว้าง ๖.๐๐ เมตร ยาว ๑๒.๐๐ เมตร สูง ๓.๐๐ เมตร (ตามแบบที่ อบต.กำหนด)	-	๒๐๐,๐๐๐	-	-	-	ร้อยละ ๑๐๐ ความพึงพอใจ ของประชาชน มีส่วนร่วมที่ดี	สามารถนำไปใช้ ประโยชน์ในการ ปฏิบัติงานอย่างมี ประโยชน์	กองช่าง
๒๓	โครงการก่อสร้างศาลาริมทาง ประจำหมู่บ้าน บ้านหนองนกทา หมู่ที่ ๑๕	เพื่อใช้ประโยชน์ใน การดำเนินกิจกรรม ต่างๆ ของหมู่บ้าน	กว้าง ๓.๐๐ เมตร ยาว ๓.๐๐ เมตร สูง ๒.๕๐ เมตร (ตามแบบที่ อบต.กำหนด)	-	๓๐,๐๐๐	-	-	-	ร้อยละ ๑๐๐ ความพึงพอใจ ของประชาชน มีส่วนร่วมที่ดี	สามารถนำไปใช้ ประโยชน์ในการ ปฏิบัติงานอย่างมี ประโยชน์	กองช่าง
๒๔	โครงการก่อสร้างลาน เอนกประสงค์ประจำหมู่บ้าน บ้านคำหว้า หมู่ที่ ๑๖	เพื่อใช้ประโยชน์ใน การดำเนินกิจกรรม ต่างๆ ของหมู่บ้าน	กว้าง ๒๐.๐๐ เมตร ยาว ๔๐.๐๐ เมตร หนา ๐.๑๐ เมตร (ตามแบบที่ อบต.กำหนด)	-	-	-	๓๖๐,๐๐๐	-	ร้อยละ ๑๐๐ ความพึงพอใจ ของประชาชน มีส่วนร่วมที่ดี	สามารถนำไปใช้ ประโยชน์ในการ ปฏิบัติงานอย่างมี ประโยชน์	กองช่าง
๒๕	โครงการปรับปรุงศาลา ประชาคมหมู่บ้าน บ้านดอนช้าง หมู่ที่ ๑๗	เพื่อใช้ประโยชน์ใน การดำเนินกิจกรรม ต่างๆ ของหมู่บ้าน	กว้าง ๖.๐๐ เมตร ยาว ๑๒.๐๐ เมตร สูง ๓.๐๐ เมตร (ตามแบบที่ อบต.กำหนด)	-	-	-	-	๑๐๐,๐๐๐	ร้อยละ ๑๐๐ ความพึงพอใจ ของประชาชน มีส่วนร่วมที่ดี	สามารถนำไปใช้ ประโยชน์ในการ ปฏิบัติงานอย่างมี ประโยชน์	กองช่าง

รายละเอียดโครงการพัฒนา
แผนพัฒนาท้องถิ่น (พ.ศ. ๒๕๖๖ – พ.ศ. ๒๕๗๐)
องค์การบริหารส่วนตำบลคำไหล อำเภอศรีเมืองใหม่ จังหวัดอุบลราชธานี

แบบ ผ.๐๒

ก. ยุทธศาสตร์จังหวัดที่ ๑ การพัฒนาเมืองน่าอยู่ทันสมัย

ข. ยุทธศาสตร์การพัฒนาของ อปท. ในเขตจังหวัดอุบลราชธานี ยุทธศาสตร์ที่ ๒ การส่งเสริมคุณภาพชีวิต ยุทธศาสตร์ที่ ๓ ด้านการจัดระเบียบชุมชน สังคมและการรักษาความสงบ

ยุทธศาสตร์การพัฒนา อปท. ที่ ๓ ยุทธศาสตร์การพัฒนาด้านสังคมและสาธารณสุข

๓.๖ แผนงานอุตสาหกรรมและการโยธา : งานก่อสร้างโครงสร้างพื้นฐาน (แนวทางการพัฒนาที่ ๑ การเสริมสร้างคุณภาพของชีวิตของประชาชนในสังคม)

ที่	โครงการ	วัตถุประสงค์	เป้าหมาย (ผลผลิตของโครงการ)	งบประมาณ					ตัวชี้วัด (KPI)	ผลที่คาดว่าจะได้รับ	หน่วยงาน รับผิดชอบหลัก
				๒๕๖๖ (บาท)	๒๕๖๗ (บาท)	๒๕๖๘ (บาท)	๒๕๖๙ (บาท)	๒๕๗๐ (บาท)			
๒๖	โครงการก่อสร้างซุ้มทางเข้าหมู่บ้าน บ้านหนองหิน หมู่ที่ ๓	เพื่อสร้างความสวยงามให้แก่ชุมชน	กว้าง ๗.๐๐ เมตร สูง ๖.๐๐ เมตร (ตามแบบที่ อบต.กำหนด)	-	-	-	-	๓๐๐,๐๐๐	ใช้งานได้ ๑๐๐ %	เป็นการสร้างชุมชนให้น่าอยู่	กองช่าง

รายละเอียดโครงการพัฒนา
แผนพัฒนาท้องถิ่น (พ.ศ. ๒๕๖๖ – พ.ศ. ๒๕๗๐)
องค์การบริหารส่วนตำบลคำไหล อำเภอศรีเมืองใหม่ จังหวัดอุบลราชธานี

แบบ ผ.๐๒

ก. ยุทธศาสตร์จังหวัดที่ ๑ การพัฒนาเมืองน่าอยู่ทันสมัย

ข. ยุทธศาสตร์การพัฒนาของ อปท. ในเขตจังหวัดอุบลราชธานี ยุทธศาสตร์ที่ ๒ การส่งเสริมคุณภาพชีวิต ยุทธศาสตร์ที่ ๓ ด้านการจัดระเบียบชุมชน สังคมและการรักษาความสงบ

ยุทธศาสตร์การพัฒนา อปท. ที่ ๓ ยุทธศาสตร์การพัฒนาด้านสังคมและสาธารณสุข

๓.๗ แผนงานเคหะและชุมชน : งานบริหารทั่วไปเกี่ยวกับเคหะและชุมชน (แนวทางการพัฒนาที่ ๑ การเสริมสร้างคุณภาพของชีวิตของประชาชนในสังคม)

ที่	โครงการ	วัตถุประสงค์	เป้าหมาย (ผลผลิตของโครงการ)	งบประมาณ					ตัวชี้วัด (KPI)	ผลที่คาดว่าจะได้รับ	หน่วยงาน รับผิดชอบหลัก
				๒๕๖๖ (บาท)	๒๕๖๗ (บาท)	๒๕๖๘ (บาท)	๒๕๖๙ (บาท)	๒๕๗๐ (บาท)			
๑	โครงการปรับปรุงหอกระจายข่าว บ้านคำหว้า หมู่ที่ ๑๖	เพื่อปรับปรุงหอกระจายเสียงให้เผยแพร่ประชาสัมพันธ์ ข้อมูลข่าวสารและบริการสาธารณะให้ดีขึ้น	ปรับปรุงหอกระจายข่าว บ้านคำหว้า หมู่ที่ ๑๖	-	๑๐๐,๐๐๐	-	-	-	ร้อยละ ๘๐ ของประชาชนได้รับข่าวสาร ได้รับข่าวสารข่าวสาร	ประชาชนได้รับทราบข้อมูลข่าวสารทั่วถึง	กองช่าง

รายละเอียดโครงการพัฒนา

แผนพัฒนาท้องถิ่น (พ.ศ. ๒๕๖๖ – พ.ศ. ๒๕๗๐)

องค์การบริหารส่วนตำบลคำไหล อำเภอศรีเมืองใหม่ จังหวัดอุบลราชธานี

แบบ ผ.๐๒

ก. ยุทธศาสตร์จังหวัดที่ ๑ การพัฒนาเมืองน่าอยู่ทันสมัย

ข. ยุทธศาสตร์การพัฒนาของ อปท. ในเขตจังหวัดอุบลราชธานี ยุทธศาสตร์ที่ ๒ การส่งเสริมคุณภาพชีวิต ยุทธศาสตร์ที่ ๓ ด้านการจัดระเบียบชุมชน สังคมและการรักษาความสงบ

ยุทธศาสตร์การพัฒนา อปท. ที่ ๓ ยุทธศาสตร์พัฒนาด้านสังคมและสาธารณสุข

๓.๗ แผนงานเคหะและชุมชน : งานไฟฟ้าและประปา (แนวทางการพัฒนาที่ ๑ การเสริมสร้างคุณภาพของชีวิตของประชาชนในสังคม)

ที่	โครงการ	วัตถุประสงค์	เป้าหมาย (ผลผลิตของโครงการ)	งบประมาณ					ตัวชี้วัด (KPI)	ผลที่คาดว่าจะได้รับ	หน่วยงาน รับผิดชอบหลัก
				๒๕๖๖ (บาท)	๒๕๖๗ (บาท)	๒๕๖๘ (บาท)	๒๕๖๙ (บาท)	๒๕๗๐ (บาท)			
๒	โครงการติดตั้งกล่อง วงจรปิดบริเวณจุด เสี่ยง	เพื่อเฝ้าระวังและป้องกัน การก่ออาชญากรรมและ ความปลอดภัยในทรัพย์สิน ของประชาชน	ติดตั้งติดตั้งกล่อง จำนวน ๑๘ หมู่บ้าน (ตามแบบ อบต.คำไหล)	๔๐๐,๐๐๐	๔๐๐,๐๐๐	๔๐๐,๐๐๐	๔๐๐,๐๐๐	๔๐๐,๐๐๐	ร้อยละ ๘๐ ของประชาชน ที่มีความ ปลอดภัย	ประชาชนมี ความปลอดภัย ในทรัพย์สิน	กองช่าง
๓	โครงการติดตั้งกล่อง วงจรปิดภายใน ที่ทำการ อบต.คำไหล	เพื่อเฝ้าระวังและป้องกัน การก่ออาชญากรรมและ ความปลอดภัยในทรัพย์สิน	ติดตั้งติดตั้งกล่อง (ตามแบบ อบต.คำไหล)	๑๐๐,๐๐๐	-	-	-	-	ร้อยละ ๘๐ ของประชาชน ที่มีความ ปลอดภัย	อบต. มีความ ปลอดภัยใน ทรัพย์สิน	กองช่าง

รายละเอียดโครงการพัฒนา

แผนพัฒนาท้องถิ่น (พ.ศ. ๒๕๖๖ – พ.ศ. ๒๕๗๐)

องค์การบริหารส่วนตำบลคำไหล อำเภอศรีเมืองใหม่ จังหวัดอุบลราชธานี

แบบ ผ.๐๒

ก. ยุทธศาสตร์จังหวัดที่ ๑ การพัฒนาเมืองน่าอยู่ทันสมัย

ข. ยุทธศาสตร์การพัฒนาของ อปท. ในเขตจังหวัดอุบลราชธานี ยุทธศาสตร์ที่ ๒ การส่งเสริมคุณภาพชีวิต ยุทธศาสตร์ที่ ๓ ด้านการจัดระเบียบชุมชน สังคมและการรักษาความสงบ

ยุทธศาสตร์การพัฒนา อปท. ที่ ๓ ยุทธศาสตร์พัฒนาด้านสังคมและสาธารณสุข

๓.๗ แผนงานเคหะและชุมชน : งานสวนสาธารณะ (แนวทางการพัฒนาที่ ๑ การเสริมสร้างคุณภาพของชีวิตของประชาชนในสังคม)

ที่	โครงการ	วัตถุประสงค์	เป้าหมาย (ผลผลิตของโครงการ)	งบประมาณ					ตัวชี้วัด (KPI)	ผลที่คาดว่าจะได้รับ	หน่วยงาน รับผิดชอบหลัก
				๒๕๖๖ (บาท)	๒๕๖๗ (บาท)	๒๕๖๘ (บาท)	๒๕๖๙ (บาท)	๒๕๗๐ (บาท)			
๔	โครงการก่อสร้างลานกีฬา บ้านหนองแสง หมู่ที่ ๑๑	เพื่อใช้ออกกำลังกาย และทำกิจกรรมต่างๆ ของประชาชน	กว้าง ๒๐.๐๐ เมตร ยาว ๔๐.๐๐ เมตร หนา ๐.๑๐ เมตร (ตามแบบที่ อบต. กำหนด)	-	-	๓๖๐,๐๐๐	-	-	ร้อยละ ๘๐ ของประชาชน ได้ใช้ประโยชน์	ประชาชนมี สุขภาพร่างกาย ที่แข็งแรงและ ใช้เวลาให้เกิด ประโยชน์	กองช่าง
๕	โครงการก่อสร้างสนามฟุตบอล	เพื่อใช้ออกกำลังกาย และทำกิจกรรมต่างๆ ของประชาชน	กว้าง ๒๕.๐๐ เมตร ยาว ๕๐.๐๐ เมตร หนา ๐.๑๐ เมตร (ตามแบบที่ อบต. กำหนด)	๕๖๒,๕๐๐	-	-	-	๕๖๒,๕๐๐	ร้อยละ ๘๐ ของประชาชน ได้ใช้ประโยชน์	ประชาชนมี สุขภาพร่างกาย ที่แข็งแรงและ ใช้เวลาให้เกิด ประโยชน์	กองช่าง

รายละเอียดโครงการพัฒนา
แผนพัฒนาท้องถิ่น (พ.ศ. ๒๕๖๖ – พ.ศ. ๒๕๗๐)
องค์การบริหารส่วนตำบลคำไหล อำเภอศรีเมืองใหม่ จังหวัดอุบลราชธานี

แบบ ผ.๐๒

ก. ยุทธศาสตร์จังหวัดที่ ๑ การพัฒนาเมืองน่าอยู่ทันสมัย

ข. ยุทธศาสตร์การพัฒนาของ อปท. ในเขตจังหวัดอุบลราชธานี ยุทธศาสตร์ที่ ๒ การส่งเสริมคุณภาพชีวิต ยุทธศาสตร์ที่ ๓ ด้านการจัดระเบียบชุมชน สังคมและการรักษาความสงบ

ยุทธศาสตร์การพัฒนา อปท. ที่ ๓ ยุทธศาสตร์การพัฒนาด้านสังคมและสาธารณสุข

๓.๗ แผนงานเคหะและชุมชน : งานกำจัดขยะมูลฝอยและสิ่งปฏิกูล (แนวทางการพัฒนาที่ ๑ การเสริมสร้างคุณภาพของชีวิตของประชาชนในสังคม)

ที่	โครงการ	วัตถุประสงค์	เป้าหมาย (ผลผลิตของโครงการ)	งบประมาณ					ตัวชี้วัด (KPI)	ผลที่คาดว่าจะได้รับ	หน่วยงาน รับผิดชอบหลัก
				๒๕๖๖ (บาท)	๒๕๖๗ (บาท)	๒๕๖๘ (บาท)	๒๕๖๙ (บาท)	๒๕๗๐ (บาท)			
๖	โครงการก่อสร้าง ถนนคอนกรีตเสริมเหล็ก ทางเข้าบ่อและรอบบ่อบำบัดสิ่งปฏิกูล	เพื่อให้บริการและอำนวยความสะดวกในการกำจัดสิ่งปฏิกูล	ก่อสร้าง ถนนคอนกรีตเสริมเหล็ก กว้าง ๔.๐๐ เมตร ยาว ๒๐๐ เมตร หนา ๐.๑๕ เมตร (ตามแบบที่ อบต.กำหนด)	๒๔๐,๐๐๐	๒๔๐,๐๐๐	๒๔๐,๐๐๐	๒๔๐,๐๐๐	๒๔๐,๐๐๐	ถนน คสล. ทางเข้าถนน คสล.รอบบ่อ บำบัด ที่มีมาตรฐาน	สามารถให้บริการและอำนวยความสะดวกในการกำจัดสิ่งปฏิกูล	กองช่าง
๗	โครงการก่อสร้าง อาคารสำนักงาน ห้องน้ำ พร้อมติดตั้งระบบน้ำ และระบบไฟฟ้า ของบ่อบำบัดสิ่งปฏิกูล	เพื่อเป็นอาคารสำนักงานติดต่อกาน	ก่อสร้าง อาคาร กว้าง ๖.๐๐ เมตร ยาว ๑๒.๐๐ เมตร หนา ๓.๐๐ เมตร (ตามแบบที่ อบต.กำหนด)	๒๕๐,๐๐๐	-	-	-	-	อาคารสำนักงาน ห้องน้ำระบบน้ำ ระบบไฟ ที่ได้มาตรฐาน	มีอาคารสำนักงาน ห้องน้ำ ระบบน้ำระบบไฟ ที่เหมาะสมให้การให้บริการกำจัดสิ่งปฏิกูล	กองช่าง

รายละเอียดโครงการพัฒนา

แผนพัฒนาท้องถิ่น (พ.ศ. ๒๕๖๖ – พ.ศ. ๒๕๗๐)

องค์การบริหารส่วนตำบลคำไหล อำเภอศรีเมืองใหม่ จังหวัดอุบลราชธานี

แบบ ผ.๐๒

ก. ยุทธศาสตร์จังหวัดที่ ๑ การพัฒนาเมืองน่าอยู่ทันสมัย

ข. ยุทธศาสตร์การพัฒนาของ อปท. ในเขตจังหวัดอุบลราชธานี ยุทธศาสตร์ที่ ๖ ด้านการบริหารจัดการศิลปวัฒนธรรม จารีตประเพณี และภูมิปัญญาท้องถิ่น

ยุทธศาสตร์การพัฒนาของ อปท. ที่ ๔ ด้านการศึกษา ศาสนา วัฒนธรรมและนันทนาการ

๔.๑ แผนงานการศึกษา : งานบริหารทั่วไปเกี่ยวกับการศึกษา (แนวทางที่ ๓ ส่งเสริมการศึกษาก่อนวัยเรียนและการศึกษาภาคบังคับ)

ที่	โครงการ	วัตถุประสงค์	เป้าหมาย (ผลผลิตของ โครงการ)	งบประมาณ					ตัวชี้วัด (KPI)	ผลที่คาดว่าจะ ได้รับ	หน่วยงาน รับผิดชอบหลัก
				๒๕๖๖ (บาท)	๒๕๖๗ (บาท)	๒๕๖๘ (บาท)	๒๕๖๙ (บาท)	๒๕๗๐ (บาท)			
๑	โครงการส่งเสริม คุณธรรมจริยธรรมและ ทัศนคติที่ต่อการศึกษา	เพื่อให้เด็กที่จบการ ศึกษามีความภูมิใจ พร้อมที่จะศึกษาต่อใน ระดับที่สูงขึ้น	๑ ครั้ง/ปีเด็กที่จบ การศึกษาในศูนย์ พัฒนาเด็กเล็กๆ	๓๐,๐๐๐	๓๐,๐๐๐	๓๐,๐๐๐	๓๐,๐๐๐	๓๐,๐๐๐	เด็กร้อยละ ๙๐ มีความพร้อม	เด็กมีความภูมิใจ พร้อมที่จะศึกษาต่อ ในระดับที่สูงขึ้น	กอง การศึกษา
๒	โครงการพัฒนาครูและ บุคลากรทางการศึกษา	เพื่อให้ครู ผู้ดูแลเด็ก และบุคลากรทางการ ศึกษามีทักษะความรู้ ในการปฏิบัติงาน	ครู ผู้ดูแลเด็ก ได้รับการฝึกทักษะ	๕๐,๐๐๐	๕๐,๐๐๐	๕๐,๐๐๐	๕๐,๐๐๐	๕๐,๐๐๐	ร้อยละ ๙๐ ของ จำนวนผู้เข้าร่วม โครงการได้รับการ ฝึกทักษะ	ครูและบุคลากร ทางการศึกษามี ทักษะและความรู้ ความสามารถใน การปฏิบัติงานมาก ยิ่งขึ้น	กอง การศึกษา

รายละเอียดโครงการพัฒนา
แผนพัฒนาท้องถิ่น (พ.ศ. ๒๕๖๖ - พ.ศ. ๒๕๗๐)
องค์การบริหารส่วนตำบลคำไหล อำเภอศรีเมืองใหม่ จังหวัดอุบลราชธานี

แบบ ผ.๐๒

ก. ยุทธศาสตร์จังหวัดที่ ๑ การพัฒนาเมืองน่าอยู่ทันสมัย

ข. ยุทธศาสตร์การพัฒนาของ อปท. ในเขตจังหวัดอุบลราชธานี ยุทธศาสตร์ที่ ๖ ด้านการบริหารจัดการศิลปวัฒนธรรม จารีตประเพณี และภูมิปัญญาท้องถิ่น

ยุทธศาสตร์การพัฒนาของ อปท. ที่ ๔ ด้านการศึกษา ศาสนา วัฒนธรรมและนันทนาการ

๔.๑ แผนงานการศึกษา : งานระดับก่อนวัยเรียนและประถมศึกษา (แนวทางที่ ๓ ส่งเสริมการศึกษาก่อนวัยเรียนและการศึกษาภาคบังคับ)

ที่	โครงการ	วัตถุประสงค์	เป้าหมาย (ผลผลิตของ โครงการ)	งบประมาณ					ตัวชี้วัด (KPI)	ผลที่คาดว่าจะ ได้รับ	หน่วยงาน รับผิดชอบหลัก
				๒๕๖๖ (บาท)	๒๕๖๗ (บาท)	๒๕๖๘ (บาท)	๒๕๖๙ (บาท)	๒๕๗๐ (บาท)			
๓	สนับสนุนค่าจัดการเรียนการสอนของศูนย์พัฒนาเด็กเล็ก (รายหัว)	เพื่อสนับสนุนค่าจัดการเรียนการสอนของศูนย์พัฒนาเด็กเล็ก (รายหัว)	นักเรียนในศูนย์พัฒนาเด็กเล็กทั้ง ๔ ศูนย์ คนละ ๑,๗๐๐ บาท	๔๐๘,๐๐๐	๔๐๘,๐๐๐	๔๐๘,๐๐๐	๔๐๘,๐๐๐	๔๐๘,๐๐๐	นักเรียนทุกคนได้รับการดูแลเรียนรู้ตามมาตรฐานศูนย์พัฒนาเด็กเล็ก	นักเรียนทุกคนมีพัฒนาการที่เหมาะสมตามวัย	กองการศึกษา
๔	สนับสนุนค่าใช้จ่ายการจัดการศึกษาสำหรับนักเรียนศูนย์พัฒนาเด็กเล็ก(อายุ ๓ - ๕ ปี)	เพื่อสนับสนุนค่าใช้จ่ายการจัดการศึกษาสำหรับนักเรียนศูนย์พัฒนาเด็กเล็ก	นักเรียนในศูนย์พัฒนาเด็กเล็กทั้ง ๔ ศูนย์ (๓-๕ปี) คนละ ๑,๑๓๐ บาท	๑๕๘,๒๐๐	๑๕๘,๒๐๐	๑๕๘,๒๐๐	๑๕๘,๒๐๐	๑๕๘,๒๐๐	นักเรียนทุกคนได้รับการดูแลเรียนรู้ตามมาตรฐานศูนย์พัฒนาเด็กเล็ก	นักเรียนทุกคนมีพัฒนาการที่เหมาะสมตามวัย	กองการศึกษา
๕	สนับสนุนค่าอาหารเสริม(นม) สำหรับศูนย์พัฒนาเด็กเล็ก	เพื่อสนับสนุนค่าอาหารเสริม(นม) สำหรับศูนย์พัฒนาเด็กเล็ก จำนวน ๔ แห่ง	นักเรียนในศูนย์พัฒนาเด็กเล็กทั้ง ๔ ศูนย์	๔๐๐,๐๐๐	๔๐๐,๐๐๐	๔๐๐,๐๐๐	๔๐๐,๐๐๐	๔๐๐,๐๐๐	นักเรียนได้รับประทานอาหารเสริม(นม) ทุกวัน (วันเปิดทำการสอน)	นักเรียนได้รับประทานอาหารเสริม(นม) ที่มีคุณภาพทุกวัน	กองการศึกษา

รายละเอียดโครงการพัฒนา
แผนพัฒนาท้องถิ่น (พ.ศ. ๒๕๖๖ – พ.ศ. ๒๕๗๐)
องค์การบริหารส่วนตำบลคำไหล อำเภอศรีเมืองใหม่ จังหวัดอุบลราชธานี

แบบ ผ.๐๒

ก. ยุทธศาสตร์จังหวัดที่ ๑ การพัฒนาเมืองน่าอยู่ทันสมัย

ข. ยุทธศาสตร์การพัฒนาของ อปท. ในเขตจังหวัดอุบลราชธานี ยุทธศาสตร์ที่ ๖ ด้านการบริหารจัดการศิลปวัฒนธรรม จารีตประเพณี และภูมิปัญญาท้องถิ่น

ยุทธศาสตร์การพัฒนาของ อปท. ที่ ๔ ด้านการศึกษา ศาสนา วัฒนธรรมและนันทนาการ

๔.๑ แผนงานการศึกษา : งานระดับก่อนวัยเรียนและประถมศึกษา (แนวทางที่ ๓ ส่งเสริมการศึกษาก่อนวัยเรียนและการศึกษาภาคบังคับ)

ที่	โครงการ	วัตถุประสงค์	เป้าหมาย (ผลผลิตของ โครงการ)	งบประมาณ					ตัวชี้วัด (KPI)	ผลที่คาดว่าจะ ได้รับ	หน่วยงาน รับผิดชอบหลัก
				๒๕๖๖ (บาท)	๒๕๖๗ (บาท)	๒๕๖๘ (บาท)	๒๕๖๙ (บาท)	๒๕๗๐ (บาท)			
๖	สนับสนุนค่าอาหารเสริม (นม) สำหรับโรงเรียนในเขตตำบลคำไหล	เพื่อสนับสนุนค่าอาหารเสริม(นม) สำหรับโรงเรียนในเขตตำบลคำไหล จำนวน ๘ แห่ง	นักเรียนในโรงเรียนในเขตตำบลคำไหลทั้ง ๘ แห่ง(อนุบาล๑-ป.๖)	๒,๓๑๗,๐๐๐	๒,๓๑๘,๐๐๐	๒,๓๑๙,๐๐๐	๒,๓๒๐,๐๐๐	๒,๓๒๑,๐๐๐	นักเรียนได้รับประทานอาหารเสริม(นม) ทุกวัน (วันเปิดทำการสอน)	นักเรียนได้รับประทานอาหารเสริม(นม)ที่มีคุณภาพทุกวัน	กองการศึกษา
๗	อุดหนุนโครงการสร้างภูมิคุ้มกันการป้องกันและแก้ไขปัญหาเสาพิศในสถานศึกษา	เพื่ออุดหนุนโครงการสร้างภูมิคุ้มกันการป้องกันและแก้ไขปัญหาเสาพิศในสถานศึกษา	จำนวน ๑ ครั้ง/ปี	๔๐,๐๐๐	๔๐,๐๐๐	๔๐,๐๐๐	๔๐,๐๐๐	๔๐,๐๐๐	ร้อยละ ๘๐ ของนักเรียนที่เข้าร่วมโครงการ	นักเรียนมีภูมิคุ้มกันการป้องกันและแก้ไขปัญหาเสาพิศในสถานศึกษา	กองการศึกษา
๘	อุดหนุนโครงการแข่งขันกีฬากลุ่มเครือข่ายสถานศึกษา คำไหล-ดอนใหญ่	เพื่ออุดหนุนงบประมาณดำเนินโครงการแข่งขันกีฬากลุ่มเครือข่ายสถานศึกษา คำไหล-ดอนใหญ่	สถานศึกษาและนักกีฬาในกลุ่มเครือข่ายสถานศึกษา คำไหล-ดอนใหญ่	๒๐,๐๐๐	๒๐,๐๐๐	๒๐,๐๐๐	๒๐,๐๐๐	๒๐,๐๐๐	นักกีฬาในกลุ่มเครือข่ายสถานศึกษาได้รับการสนับสนุนและส่งเสริมการกีฬา	นักกีฬาในกลุ่มเครือข่ายสถานศึกษา ร่างกายแข็งแรงห่างไกลจากสิ่งเสพติด	กองการศึกษา
๙	อุดหนุนโครงการเข้าค่ายลูกเสือเนตรนารี สำหรับโรงเรียนในพื้นที่ตำบลคำไหล	เพื่ออุดหนุนโครงการเข้าค่ายลูกเสือเนตรนารีสำหรับโรงเรียนในพื้นที่ตำบลคำไหล	โรงเรียนในเขตตำบลคำไหล ทั้ง ๘ แห่ง	๒๐,๐๐๐	๒๐,๐๐๐	๒๐,๐๐๐	๒๐,๐๐๐	๒๐,๐๐๐	สถานศึกษาได้รับการสนับสนุนกิจกรรมเข้าค่ายลูกเสือเนตรนารี	นักเรียนได้รับการส่งเสริมพัฒนาการผู้เรียน	กองการศึกษา

รายละเอียดโครงการพัฒนา

แผนพัฒนาท้องถิ่น (พ.ศ. ๒๕๖๖ – พ.ศ. ๒๕๗๐)

องค์การบริหารส่วนตำบลคำไหล อำเภอศรีเมืองใหม่ จังหวัดอุบลราชธานี

แบบ ผ.๐๒

ก. ยุทธศาสตร์จังหวัดที่ ๑ การพัฒนาเมืองน่าอยู่ทันสมัย

ข. ยุทธศาสตร์การพัฒนาของ อปท. ในเขตจังหวัดอุบลราชธานี ยุทธศาสตร์ที่ ๖ ด้านการบริหารจัดการศิลปวัฒนธรรม จารีตประเพณี และภูมิปัญญาท้องถิ่น

ยุทธศาสตร์การพัฒนาของ อปท. ที่ ๔ ด้านการศึกษา ศาสนา วัฒนธรรมและนันทนาการ

๔.๑ แผนงานการศึกษา : งานระดับก่อนวัยเรียนและประถมศึกษา (แนวทางที่ ๓ ส่งเสริมการศึกษาก่อนวัยเรียนและการศึกษาภาคบังคับ)

ที่	โครงการ	วัตถุประสงค์	เป้าหมาย (ผลผลิตของ โครงการ)	งบประมาณ					ตัวชี้วัด (KPI)	ผลที่คาดว่าจะ ได้รับ	หน่วยงาน รับผิดชอบหลัก
				๒๕๖๖ (บาท)	๒๕๖๗ (บาท)	๒๕๖๘ (บาท)	๒๕๖๙ (บาท)	๒๕๗๐ (บาท)			
๑๐	อุดหนุนโรงเรียนบ้านคำไหล ตามโครงการอาหารกลางวันโรงเรียนบ้านคำไหล	เพื่ออุดหนุนโครงการอาหารกลางวัน	นักเรียน (อนุบาล ๑-ป.๖) วันละ ๒๐ บาทต่อคน จำนวน ๒๐๐วัน	๕๐๘,๒๐๐	๕๐๘,๓๐๐	๕๐๘,๔๐๐	๕๐๘,๕๐๐	๕๐๘,๖๐๐	นักเรียนได้ รับประทาน อาหารกลางวัน ครบ ๑๐๐ % ทุกวัน (วันเปิด ทำการสอน)	นักเรียนได้ รับประทานอาหาร กลางวันครบ ๕ หมู่ และถูกสุขอนามัย ทุกวัน	กอง การศึกษา
๑๑	อุดหนุนโรงเรียนบ้านขัวแคน ตามโครงการอาหารกลางวันโรงเรียนบ้านขัวแคน	เพื่ออุดหนุนโครงการอาหารกลางวัน	นักเรียน (อนุบาล ๑-ป.๖) วันละ ๒๐ บาทต่อคน จำนวน ๒๐๐วัน	๒๑๐,๐๐๐	๒๑๐,๑๐๐	๒๑๐,๒๐๐	๒๑๐,๓๐๐	๒๑๐,๔๐๐	นักเรียนได้ รับประทาน อาหารกลางวัน ครบ ๑๐๐ % ทุกวัน (วันเปิด ทำการสอน)	นักเรียนได้ รับประทานอาหาร กลางวันครบ ๕ หมู่ และถูกสุขอนามัย ทุกวัน	กอง การศึกษา
๑๒	อุดหนุนโรงเรียนบ้านจุกการ ตามโครงการอาหารกลางวันโรงเรียนบ้านจุกการ	เพื่ออุดหนุนโครงการอาหารกลางวัน	นักเรียน (อนุบาล ๑-ป.๖) วันละ ๒๐ บาทต่อคน จำนวน ๒๐๐วัน	๓๐๒,๔๐๐	๓๐๒,๕๐๐	๓๐๒,๖๐๐	๓๐๒,๗๐๐	๓๐๒,๘๐๐	นักเรียนได้ รับประทาน อาหารกลางวัน ครบ ๑๐๐ % ทุกวัน (วันเปิด ทำการสอน)	นักเรียนได้ รับประทานอาหาร กลางวันครบ ๕ หมู่ และถูกสุขอนามัย ทุกวัน	กอง การศึกษา

รายละเอียดโครงการพัฒนา

แผนพัฒนาท้องถิ่น (พ.ศ. ๒๕๖๖ – พ.ศ. ๒๕๗๐)

องค์การบริหารส่วนตำบลคำไหล อำเภอศรีเมืองใหม่ จังหวัดอุบลราชธานี

แบบ ผ.๐๒

ก. ยุทธศาสตร์จังหวัดที่ ๑ การพัฒนาเมืองน่าอยู่ทันสมัย

ข. ยุทธศาสตร์การพัฒนาของ อปท. ในเขตจังหวัดอุบลราชธานี ยุทธศาสตร์ที่ ๖ ด้านการบริหารจัดการศิลปวัฒนธรรม จารีตประเพณี และภูมิปัญญาท้องถิ่น

ยุทธศาสตร์การพัฒนาของ อปท. ที่ ๔ ด้านการศึกษา ศาสนา วัฒนธรรมและนันทนาการ

๔.๑ แผนงานการศึกษา : งานระดับก่อนวัยเรียนและประถมศึกษา (แนวทางที่ ๓ ส่งเสริมการศึกษาก่อนวัยเรียนและการศึกษาภาคบังคับ)

ที่	โครงการ	วัตถุประสงค์	เป้าหมาย (ผลผลิตของ โครงการ)	งบประมาณ					ตัวชี้วัด (KPI)	ผลที่คาดว่าจะ ได้รับ	หน่วยงาน รับผิดชอบหลัก
				๒๕๖๖ (บาท)	๒๕๖๗ (บาท)	๒๕๖๘ (บาท)	๒๕๖๙ (บาท)	๒๕๗๐ (บาท)			
๑๓	อุดหนุนโรงเรียนบ้านดอนน้ำคำ ตามโครงการอาหารกลางวันโรงเรียนบ้านดอนน้ำคำ	เพื่ออุดหนุนโครงการอาหารกลางวัน	นักเรียน (อนุบาล ๑-ป.๖) วันละ ๒๐ บาทต่อคน จำนวน ๒๐๐วัน	๒๓๕,๒๐๐	๒๓๕,๓๐๐	๒๓๕,๔๐๐	๒๓๕,๕๐๐	๒๓๕,๖๐๐	นักเรียนได้รับประทานอาหารกลางวันครบ ๑๐๐ % ทุกวัน (วันเปิดทำการสอน)	นักเรียนได้รับประทานอาหารกลางวันครบ ๕ หมู่ และถูกสุขอนามัยทุกวัน	กองการศึกษา
๑๔	อุดหนุนโรงเรียนบ้านหนองสองห้องดอนตุม ตามโครงการอาหารกลางวันโรงเรียนบ้านหนองสองห้องดอนตุม	เพื่ออุดหนุนโครงการอาหารกลางวัน	นักเรียน (อนุบาล ๑-ป.๖) วันละ ๒๐ บาทต่อคน จำนวน ๒๐๐วัน	๓๕๘,๔๐๐	๓๕๘,๕๐๐	๓๕๘,๖๐๐	๓๕๘,๗๐๐	๓๕๘,๘๐๐	นักเรียนได้รับประทานอาหารกลางวันครบ ๑๐๐ % ทุกวัน (วันเปิดทำการสอน)	นักเรียนได้รับประทานอาหารกลางวันครบ ๕ หมู่ และถูกสุขอนามัยทุกวัน	กองการศึกษา
๑๕	อุดหนุนโรงเรียนบ้านห้วยหมาก ตามโครงการอาหารกลางวันโรงเรียนบ้านห้วยหมาก	เพื่ออุดหนุนโครงการอาหารกลางวัน	นักเรียน (อนุบาล ๑-ป.๖) วันละ ๒๐ บาทต่อคน จำนวน ๒๐๐วัน	๑,๐๖๖,๘๐๐	๑,๐๖๗,๐๐๐	๑,๐๖๗,๐๐๐	๑,๐๖๗,๒๐๐	๑,๐๖๗,๔๐๐	นักเรียนได้รับประทานอาหารกลางวันครบ ๑๐๐ % ทุกวัน (วันเปิดทำการสอน)	นักเรียนได้รับประทานอาหารกลางวันครบ ๕ หมู่ และถูกสุขอนามัยทุกวัน	กองการศึกษา

รายละเอียดโครงการพัฒนา

แผนพัฒนาท้องถิ่น (พ.ศ. ๒๕๖๖ - พ.ศ. ๒๕๗๐)

องค์การบริหารส่วนตำบลคำไหล อำเภอศรีเมืองใหม่ จังหวัดอุบลราชธานี

แบบ ผ.๐๒

ก. ยุทธศาสตร์จังหวัดที่ ๑ การพัฒนาเมืองน่าอยู่ทันสมัย

ข. ยุทธศาสตร์การพัฒนาของ อปท. ในเขตจังหวัดอุบลราชธานี ยุทธศาสตร์ที่ ๖ ด้านการบริหารจัดการศิลปวัฒนธรรม จารีตประเพณี และภูมิปัญญาท้องถิ่น

ยุทธศาสตร์การพัฒนาของ อปท. ที่ ๔ ด้านการศึกษา ศาสนา วัฒนธรรมและนันทนาการ

๔.๑ แผนงานการศึกษา : งานระดับก่อนวัยเรียนและประถมศึกษา (แนวทางที่ ๓ ส่งเสริมการศึกษาก่อนวัยเรียนและการศึกษาภาคบังคับ)

ที่	โครงการ	วัตถุประสงค์	เป้าหมาย (ผลผลิตของ โครงการ)	งบประมาณ					ตัวชี้วัด (KPI)	ผลที่คาดว่าจะ ได้รับ	หน่วยงาน รับผิดชอบหลัก
				๒๕๖๖ (บาท)	๒๕๖๗ (บาท)	๒๕๖๘ (บาท)	๒๕๖๙ (บาท)	๒๕๗๐ (บาท)			
๑๖	อุดหนุนโรงเรียนบ้านหนองเชือก ตามโครงการอาหารกลางวันโรงเรียนบ้านหนองเชือก	เพื่ออุดหนุนโครงการอาหารกลางวัน	นักเรียน (อนุบาล ๑-ป.๖) วันละ ๒๐ บาท ต่อคน จำนวน ๒๐๐วัน	๙๔๐,๘๐๐	๙๔๑,๐๐๐	๙๔๑,๒๐๐	๙๔๑,๔๐๐	๙๔๑,๖๐๐	นักเรียนได้รับประทานอาหารกลางวันครบ ๑๐๐ % ทุกวัน (วันเปิดทำการสอน)	นักเรียนได้รับประทานอาหารกลางวันครบ ๕ หมู่ และถูกสุขอนามัยทุกวัน	กองการศึกษา
๑๗	อุดหนุนโรงเรียนบ้านนาห้วยแดง ดงสำโรง ตามโครงการอาหารกลางวันโรงเรียนบ้านนาห้วยแดง ดงสำโรง	เพื่ออุดหนุนโครงการอาหารกลางวัน	นักเรียน (อนุบาล ๑-ป.๖) วันละ ๒๐ บาท ต่อคน จำนวน ๒๐๐วัน	๑,๐๒๙,๐๐๐	๑,๐๒๙,๒๐๐	๑,๐๒๙,๔๐๐	๑,๐๒๙,๖๐๐	๑,๐๒๙,๘๐๐	นักเรียนได้รับประทานอาหารกลางวันครบ ๑๐๐ % ทุกวัน (วันเปิดทำการสอน)	นักเรียนได้รับประทานอาหารกลางวันครบ ๕ หมู่ และถูกสุขอนามัยทุกวัน	กองการศึกษา
๑๘	โครงการพัฒนาสภาพแวดล้อมและแหล่งเรียนรู้	เพื่อลดภาวะโลกร้อนเพื่อให้มีสภาพแวดล้อมแหล่งเรียนรู้และภูมิทัศน์ที่สวยงามเอื้อต่อการเรียนรู้	จัดซื้อดินและต้นไม้สำหรับใช้ในการพัฒนาสภาพแวดล้อมและแหล่งเรียนรู้	๔๐,๐๐๐	๔๐,๐๐๐	๔๐,๐๐๐	๔๐,๐๐๐	๔๐,๐๐๐	มีสภาพแวดล้อมที่น่าอยู่	ศูนย์พัฒนาเด็กเล็กมีสภาพแวดล้อมที่เหมาะสมต่อการเรียนรู้	กองการศึกษา

รายละเอียดโครงการพัฒนา

แผนพัฒนาท้องถิ่น (พ.ศ. ๒๕๖๖ - พ.ศ. ๒๕๗๐)

องค์การบริหารส่วนตำบลคำไหล อำเภอศรีเมืองใหม่ จังหวัดอุบลราชธานี

แบบ ผ.๐๒

ก. ยุทธศาสตร์จังหวัดที่ ๑ การพัฒนาเมืองน่าอยู่ทันสมัย

ข. ยุทธศาสตร์การพัฒนาของ อปท. ในเขตจังหวัดอุบลราชธานี ยุทธศาสตร์ที่ ๖ ด้านการบริหารจัดการศิลปวัฒนธรรม จารีตประเพณี และภูมิปัญญาท้องถิ่น

ยุทธศาสตร์การพัฒนาของ อปท. ที่ ๔ ด้านการศึกษา ศาสนา วัฒนธรรมและนันทนาการ

๔.๑ แผนงานการศึกษา : งานระดับก่อนวัยเรียนและประถมศึกษา (แนวทางที่ ๓ ส่งเสริมการศึกษาก่อนวัยเรียนและการศึกษาภาคบังคับ)

ที่	โครงการ	วัตถุประสงค์	เป้าหมาย (ผลผลิตของ โครงการ)	งบประมาณ					ตัวชี้วัด (KPI)	ผลที่คาดว่าจะได้รับ	หน่วยงาน รับผิดชอบหลัก
				๒๕๖๖ (บาท)	๒๕๖๗ (บาท)	๒๕๖๘ (บาท)	๒๕๖๙ (บาท)	๒๕๗๐ (บาท)			
๑๙	โครงการอบรมให้ความรู้สร้างวัฒนธรรมความปลอดภัยในการสวมหมวกนิรภัยของเด็ก ผู้ปกครอง ครู ผู้ดูแลเด็กในศูนย์พัฒนาเด็กเล็ก อบต.คำไหล และส่งเสริมให้ผู้ปกครอง ครู ผู้ดูแลเด็กมีความรู้ด้านความปลอดภัยในการสวมหมวกนิรภัย เมื่อขับขี่และซ้อนท้ายรถจักรยานยนต์ รวมถึงความสัมพันธ์ระหว่างผู้ปกครอง เด็ก และศูนย์พัฒนาเด็กเล็กเด็กเล็ก	เพื่อรณรงค์สร้างวัฒนธรรมความปลอดภัยในการสวมหมวกนิรภัย ๑๐๐%ของเด็ก ผู้ปกครอง ครู ผู้ดูแลเด็กในศูนย์พัฒนาเด็กเล็ก อบต.คำไหล และส่งเสริมให้ผู้ปกครอง ครู ผู้ดูแลเด็กมีความรู้ด้านความปลอดภัยในการสวมหมวกนิรภัย เมื่อขับขี่และซ้อนท้ายรถจักรยานยนต์ รวมถึงความสัมพันธ์ระหว่างผู้ปกครอง เด็ก และศูนย์พัฒนาเด็กเล็กเด็กเล็ก	จัดฝึกอบรมรณรงค์และให้ความรู้ความปลอดภัยในการสวมหมวกนิรภัยแก่ผู้ปกครอง ครู จำนวน ๑ ครั้ง และจัดหาหมวกนิรภัยสำหรับเด็กศูนย์พัฒนาเด็กเล็ก อบต.คำไหล	๔๐,๐๐๐	๔๐,๐๐๐	๔๐,๐๐๐	๔๐,๐๐๐	๔๐,๐๐๐	ผู้ปกครอง เด็กและครูสวมหมวกนิรภัยระหว่างการขับขี่รถจักรยานยนต์มากกลับจากศูนย์พัฒนาเด็กเล็ก	กองการศึกษา	
๒๐	โครงการป้องกันเด็กจมน้ำในศูนย์พัฒนาเด็กเล็กตำบลคำไหล	๑.เพื่อให้เด็กปฐมวัยมีความรู้เกี่ยวกับมาตรการในการป้องกันการเด็กจมน้ำ การปฐมพยาบาลเบื้องต้นอย่างถูกวิธี ๒.อัตราการเสียชีวิตจากการจมน้ำของเด็กต่ำกว่า ๕ ปีลดลง	เด็กปฐมวัยในศูนย์พัฒนาเด็กเล็กตำบลคำไหล	๔๐,๐๐๐	๔๐,๐๐๐	๔๐,๐๐๐	๔๐,๐๐๐	๔๐,๐๐๐	ร้อยละ ๘๐ ของจำนวนเด็กที่เข้าร่วมโครงการ	๑.เด็กปฐมวัยมีความรู้ความเข้าใจถึงการป้องกันและช่วยเหลือคนจมน้ำ ๒.ไม่มีการเสียชีวิตจากการจมน้ำในเด็ก๐-๕ ปี	กองการศึกษา

รายละเอียดโครงการพัฒนา

แผนพัฒนาท้องถิ่น (พ.ศ. ๒๕๖๖ - พ.ศ. ๒๕๗๐)

องค์การบริหารส่วนตำบลคำไหล อำเภอศรีเมืองใหม่ จังหวัดอุบลราชธานี

แบบ ผ.๐๒

ก. ยุทธศาสตร์จังหวัดที่ ๑ การพัฒนาเมืองน่าอยู่ทันสมัย

ข. ยุทธศาสตร์การพัฒนาของ อปท. ในเขตจังหวัดอุบลราชธานี ยุทธศาสตร์ที่ ๖ ด้านการบริหารจัดการศิลปวัฒนธรรม จารีตประเพณี และภูมิปัญญาท้องถิ่น

ยุทธศาสตร์การพัฒนาของ อปท. ที่ ๔ ด้านการศึกษา ศาสนา วัฒนธรรมและนันทนาการ

๔.๑ แผนงานการศึกษา : งานระดับก่อนวัยเรียนและประถมศึกษา (แนวทางที่ ๓ ส่งเสริมการศึกษาก่อนวัยเรียนและการศึกษาภาคบังคับ)

ที่	โครงการ	วัตถุประสงค์	เป้าหมาย (ผลผลิตของ โครงการ)	งบประมาณ					ตัวชี้วัด (KPI)	ผลที่คาดว่าจะ ได้รับ	หน่วยงานรับ ผิด ชอบหลัก
				๒๕๖๖ (บาท)	๒๕๖๗ (บาท)	๒๕๖๘ (บาท)	๒๕๖๙ (บาท)	๒๕๗๐ (บาท)			
๒๑	โครงการส่งเสริมสุขภาพเด็กปฐมวัย	เพื่อให้ผู้ปกครองมีความรู้เรื่องการดูแลสุขภาพของเด็กปฐมวัยครอบคลุมทุกด้านเด็กปฐมวัย รู้จักการรักษาสุขภาพของตนเองและการออกกำลังกายหรือเล่นกีฬาที่เหมาะสมได้ด้วยตนเอง	อบรมให้ความรู้ผู้ปกครองเรื่องสุขภาพเด็กปฐมวัยและส่งเสริมการดูแลสุขภาพนิสัยเด็กปฐมวัย จำนวน ๗๐ คน	๒๕,๘๐๐	๒๕,๘๐๐	๒๕,๘๐๐	๒๕,๘๐๐	๒๕,๘๐๐	เด็กและผู้ปกครองได้ร่วมกิจกรรมร้อยละ ๘๐ ของผู้เข้าร่วม	ผู้ปกครองมีความรู้เรื่องการดูแลสุขภาพของเด็กปฐมวัยครอบคลุมทุกด้านเด็กปฐมวัยรู้จักการรักษาสุขภาพของตนเองและการออกกำลังกายหรือเล่นกีฬาที่เหมาะสมได้ด้วยตนเอง	กองการศึกษา
๒๒	โครงการป้องกันการเสียชีวิตของเด็กปฐมวัยเมื่อติดอยู่ในรถยนต์	๑.เพื่อให้เด็กเรียนรู้วิธีการปลดล็อกประตูรถเมื่อติดอยู่ในรถยนต์ ๒.เพื่อให้เรียนรู้วิธีการเอาตัวรอดโดยวิธีการอย่างใดอย่างหนึ่งเมื่อติดอยู่ในรถยนต์ ๓.เพื่อให้เด็กเรียนรู้การทำงานของแตรรถยนต์สัญญาณไฟฉุกเฉินกระจกนिरภัยรถยนต์และระบบล็อกประตู	๑.เด็กปฐมวัยในศูนย์พัฒนาเด็กเล็กตำบลคำไหล	๔๐,๐๐๐	๔๐,๐๐๐	๔๐,๐๐๐	๔๐,๐๐๐	๔๐,๐๐๐	ร้อยละ ๘๐ ของจำนวนเด็กที่เข้าร่วมโครงการ	๑.เด็กสามารถปลดล็อกประตูรถเมื่อติดอยู่ในรถยนต์ ๒.เด็กเรียนรู้วิธีการเอาตัวรอดโดยวิธีการอย่างใดอย่างหนึ่งเมื่อติดอยู่ในรถยนต์ ๓.ไม่มีเด็กเสียชีวิตเมื่อติดอยู่ในรถ	กองการศึกษา

รายละเอียดโครงการพัฒนา
แผนพัฒนาท้องถิ่น (พ.ศ. ๒๕๖๖ – พ.ศ. ๒๕๗๐)
องค์การบริหารส่วนตำบลคำไหล อำเภอศรีเมืองใหม่ จังหวัดอุบลราชธานี

แบบ ผ.๐๒

ก. ยุทธศาสตร์จังหวัดที่ ๑ การพัฒนาเมืองน่าอยู่ทันสมัย

ข. ยุทธศาสตร์การพัฒนาของ อปท. ในเขตจังหวัดอุบลราชธานี ยุทธศาสตร์ที่ ๖ ด้านการบริหารจัดการศิลปวัฒนธรรม จารีตประเพณี และภูมิปัญญาท้องถิ่น

ยุทธศาสตร์การพัฒนาของ อปท. ที่ ๔ ด้านการศึกษา ศาสนา วัฒนธรรมและนันทนาการ

๔.๒ แผนงานศาสนา วัฒนธรรม และนันทนาการ : งานบริหารทั่วไปเกี่ยวกับศาสนาวัฒนธรรมและนันทนาการ (แนวทางที่ ๕ การส่งเสริมการกีฬาและนันทนาการ)

ที่	โครงการ	วัตถุประสงค์	เป้าหมาย (ผลผลิตของ โครงการ)	งบประมาณ					ตัวชี้วัด (KPI)	ผลที่คาดว่าจะได้รับ	หน่วยงาน รับผิดชอบหลัก
				๒๕๖๖ (บาท)	๒๕๖๗ (บาท)	๒๕๖๘ (บาท)	๒๕๖๙ (บาท)	๒๕๗๐ (บาท)			
๑	โครงการวันเด็กแห่งชาติ ตำบลคำไหล	เพื่อส่งเสริมสนับสนุน จัดกิจกรรมวันเด็ก แห่งชาติสนองนโยบาย ของรัฐบาล	จัดกิจกรรมวัน เด็ก ๑ ครั้ง	๑๕๐,๐๐๐	๑๕๐,๐๐๐	๑๕๐,๐๐๐	๑๕๐,๐๐๐	๑๕๐,๐๐๐	เด็กร้อยละ ๙๐ ของผู้ร่วม โครงการ	เด็กและเยาวชนได้ ร่วมกิจกรรมวันเด็ก แห่งชาติ	กอง การศึกษา
๒	อุดหนุนโครงการขอรับ การสนับสนุน งบประมาณจัดงานรัฐพิธี	เพื่อการสนับสนุน งบประมาณจัดงาน รัฐพิธีอำเภอศรีเมืองใหม่	๑ ครั้ง / ปี	๕,๐๐๐	๕,๐๐๐	๕,๐๐๐	๕,๐๐๐	๕,๐๐๐	ร้อยละ ๑๐๐ ของงานรัฐพิธี	สนับสนุนจัดงาน รัฐพิธีอำเภอ ศรีเมืองใหม่	กอง การศึกษา

รายละเอียดโครงการพัฒนา
แผนพัฒนาท้องถิ่น (พ.ศ. ๒๕๖๖ – พ.ศ. ๒๕๗๐)
องค์การบริหารส่วนตำบลคำไหล อำเภอศรีเมืองใหม่ จังหวัดอุบลราชธานี

แบบ ผ.๐๒

ก. ยุทธศาสตร์จังหวัดที่ ๑ การพัฒนาเมืองน่าอยู่ทันสมัย

ข. ยุทธศาสตร์การพัฒนาของ อปท. ในเขตจังหวัดอุบลราชธานี ยุทธศาสตร์ที่ ๖ ด้านการบริหารจัดการศิลปวัฒนธรรม จารีตประเพณี และภูมิปัญญาท้องถิ่น
ยุทธศาสตร์การพัฒนาของ อปท. ที่ ๔ ด้านการศึกษา ศาสนา วัฒนธรรมและนันทนาการ

๔.๒ แผนงานศาสนา วัฒนธรรม และนันทนาการ : งานกีฬาและนันทนาการ (แนวทางที่ ๕ การส่งเสริมการกีฬาและนันทนาการ)

ที่	โครงการ	วัตถุประสงค์	เป้าหมาย (ผลผลิตของ โครงการ)	งบประมาณ					ตัวชี้วัด (KPI)	ผลที่คาดว่าจะได้รับ	หน่วยงาน รับผิดชอบหลัก
				๒๕๖๖ (บาท)	๒๕๖๗ (บาท)	๒๕๖๘ (บาท)	๒๕๖๙ (บาท)	๒๕๗๐ (บาท)			
๓	โครงการแข่งขันกีฬา ตำบล	เพื่อส่งเสริมการออกกำลังกายและการเล่นกีฬาและสามัคคี รู้จักใช้เวลาว่างให้เกิดประโยชน์	จัดการแข่งขันภายในตำบล	๒๕๐,๐๐๐	๒๕๐,๐๐๐	๒๕๐,๐๐๐	๒๕๐,๐๐๐	๒๕๐,๐๐๐	ประชาชนและเยาวชนได้ร่วมกิจกรรมร้อยละ ๘๐	ประชาชนในตำบลมีความสามัคคี สุขภาพแข็งแรง	กองการศึกษา

รายละเอียดโครงการพัฒนา
แผนพัฒนาท้องถิ่น (พ.ศ. ๒๕๖๖ – พ.ศ. ๒๕๗๐)
องค์การบริหารส่วนตำบลคำไหล อำเภอศรีเมืองใหม่ จังหวัดอุบลราชธานี

แบบ ผ.๐๒

ก. ยุทธศาสตร์จังหวัดที่ ๑ การพัฒนาเมืองน่าอยู่ทันสมัย

ข. ยุทธศาสตร์การพัฒนาของ อปท. ในเขตจังหวัดอุบลราชธานี ยุทธศาสตร์ที่ ๖ ด้านการบริหารจัดการศิลปวัฒนธรรม จารีตประเพณี และภูมิปัญญาท้องถิ่น

ยุทธศาสตร์การพัฒนาของ อปท. ที่ ๔ ด้านการศึกษา ศาสนา วัฒนธรรมและนันทนาการ

๔.๒ แผนงานศาสนา วัฒนธรรม และนันทนาการ : งานศาสนา วัฒนธรรมท้องถิ่น (แนวทางที่ ๕ การส่งเสริมด้านศาสนา วัฒนธรรม และภูมิปัญญาท้องถิ่น)

ที่	โครงการ	วัตถุประสงค์	เป้าหมาย (ผลผลิตของ โครงการ)	งบประมาณ					ตัวชี้วัด (KPI)	ผลที่คาดว่าจะ ได้รับ	หน่วยงาน รับผิดชอบหลัก
				๒๕๖๖ (บาท)	๒๕๖๗ (บาท)	๒๕๖๘ (บาท)	๒๕๖๙ (บาท)	๒๕๗๐ (บาท)			
๔	โครงการงานประเพณี สงกรานต์แก่งจุการ	เพื่ออนุรักษ์ประเพณี ไทยวันสงกรานต์ และเพื่อเสริมสร้าง ความสามัคคีของ ประชาชนในท้องถิ่น	ประชาชนในตำบล ทั้งหมด ๑ ครั้ง/ปี ประชาชนในเขต อบต.	๔๐๐,๐๐๐	๔๐๐,๐๐๐	๔๐๐,๐๐๐	๔๐๐,๐๐๐	๔๐๐,๐๐๐	ร้อยละ ๘๐ ประชาชนได้มี ส่วนร่วมในการ อนุรักษ์ประเพณี	ประชาชนได้ อนุรักษ์ประเพณี และมีความสามัคคี ในชุมชน	กอง การศึกษา
๕	โครงการส่งเสริม วัฒนธรรมประเพณี ของชุมชน	เพื่อส่งเสริมวัฒนธรรม ให้กับประชาชน	ประชาชนในตำบล คำไหล ๑ ครั้ง/ปี	๑๐๐,๐๐๐	๑๐๐,๐๐๐	๑๐๐,๐๐๐	๑๐๐,๐๐๐	๑๐๐,๐๐๐	ร้อยละ ๙๐ ประชาชนได้มี ส่วนร่วมในการ ส่งเสริม วัฒนธรรม	ประชาชนได้ อนุรักษ์ประเพณี และมีความสามัคคี ในชุมชน	กอง การศึกษา
๖	โครงการปฏิบัติธรรม นำชีวิต	เพื่อส่งเสริมจริยธรรม ศีลธรรมอันดีให้กับ ประชาชน	เด็กและเยาวชน จำนวนไม่น้อยกว่า ๑๐๐ คน/ปี	๕๐,๐๐๐	๕๐,๐๐๐	๕๐,๐๐๐	๕๐,๐๐๐	๕๐,๐๐๐	ร้อยละของ ๘๐ ประชาชนที่เข้า ร่วมกิจกรรม	ประชาชนได้รับการ ส่งเสริมคุณธรรม จริยธรรมและ การใช้ชีวิตตามวิถี ของชาวพุทธ	กอง การศึกษา

รายละเอียดโครงการพัฒนา

แผนพัฒนาท้องถิ่น (พ.ศ. ๒๕๖๖ - พ.ศ. ๒๕๗๐)

องค์การบริหารส่วนตำบลคำไหล อำเภอศรีเมืองใหม่ จังหวัดอุบลราชธานี

แบบ ผ.๐๒

ก. ยุทธศาสตร์จังหวัดที่ ๑ การพัฒนาเมืองน่าอยู่ทันสมัย

ข. ยุทธศาสตร์การพัฒนาของ อปท. ในเขตจังหวัดอุบลราชธานี ยุทธศาสตร์ที่ ๖ ด้านการบริหารจัดการศิลปวัฒนธรรม จารีตประเพณี และภูมิปัญญาท้องถิ่น

ยุทธศาสตร์การพัฒนาของ อปท. ที่ ๔ ด้านการศึกษา ศาสนา วัฒนธรรมและนันทนาการ

๔.๓ แผนงานอุตสาหกรรมและการโยธา : งานก่อสร้างโครงสร้างพื้นฐาน (แนวทางที่ ๓ ส่งเสริมการศึกษาก่อนวัยเรียนและการศึกษามัธยมศึกษา)

ที่	โครงการ	วัตถุประสงค์	เป้าหมาย (ผลผลิตของโครงการ)	งบประมาณ					ตัวชี้วัด (KPI)	ผลที่คาดว่าจะได้รับ	หน่วยงาน รับผิดชอบหลัก
				๒๕๖๖ (บาท)	๒๕๖๗ (บาท)	๒๕๖๘ (บาท)	๒๕๖๙ (บาท)	๒๕๗๐ (บาท)			
๑	โครงการก่อสร้าง ห้องน้ำห้องส้วม ศูนย์พัฒนาเด็กเล็ก บ้านดอนตูม	เพื่อให้เด็กได้มีห้องน้ำใช้ใน การทำภารกิจส่วนตัวและมี ที่สำหรับล้างหน้า แปรงฟัน ถูกสุขลักษณะ	ก่อสร้างห้องน้ำ ห้องส้วม ขนาด ๔.๐๐ เมตร ยาว ๘ เมตร สูง ๒.๕๐ เมตร พร้อมทำรางแปรงฟัน (ตามแบบที่ อบต.กำหนด)	๒๕๐,๐๐๐	-	-	-	-	มีห้องน้ำห้อง ส้วมที่ได้ มาตรฐาน	เด็กมีห้องน้ำและมีที่ สำหรับล้างหน้า แปรงฟันที่ถูกสุข ลักษณะ	กองช่าง
๒	โครงการก่อสร้างโดม หลังคาเนกประสงค์ ศูนย์พัฒนาเด็ก บ้านดอนตูม	- เพื่อสร้างหลังคาอเนก ประสงค์ให้มีความพร้อม ในการใช้จัดกิจกรรมการ เรียนการสอนและกิจกรรม ต่างๆ	ก่อสร้างโดมหลังคา กว้าง ๘.๐๐ เมตร ยาว ๑๐.๐๐ เมตร สูง ๔.๐๐ เมตร พร้อมเทพื้นคอนกรีต (ตามแบบที่ อบต.กำหนด)	-	-	-	๓๐๐,๐๐๐	-	มีโดมหลังคา อเนกประสงค์ ได้มาตรฐาน ๑ หลัง	มีโดมหลังคาอเนก ประสงค์ให้ม ความพร้อมใน การใช้จัดกิจกรรม การกิจกรรมต่างๆ	กองช่าง
๓	โครงการติดตั้งรางน้ำ อาคารเรียนศูนย์พัฒนา เด็กบ้านดอนตูม	เพื่อให้ไม่มีน้ำฝนรั่วซึม เป็นอันตรายต่อเด็ก	ติดตั้งรางน้ำรองน้ำฝน สแตนเลส ขนาด ๘ นิ้ว ยาว ๖๐ เมตร	-	-	-	-	๓๐,๐๐๐	อาคารเรียน ศูนย์พัฒนาเด็ก เล็กติดตั้งรางน้ำ รองน้ำฝนที่ได้ มาตรฐาน	- ศูนย์พัฒนาเด็ก เล็กติดตั้งรางน้ำ รองน้ำฝนทั้งหมด ล้อมรอบอาคาร เรียนเป็นสัดส่วน มีความปลอดภัย ไม่เป็นอันตราย ต่อเด็ก	กองช่าง

รายละเอียดโครงการพัฒนา

แผนพัฒนาท้องถิ่น (พ.ศ. ๒๕๖๖ - พ.ศ. ๒๕๗๐)

องค์การบริหารส่วนตำบลคำไหล อำเภอศรีเมืองใหม่ จังหวัดอุบลราชธานี

แบบ ผ.๐๒

ก. ยุทธศาสตร์จังหวัดที่ ๑ การพัฒนาเมืองน่าอยู่ทันสมัย

ข. ยุทธศาสตร์การพัฒนาของ อปท. ในเขตจังหวัดอุบลราชธานี ยุทธศาสตร์ที่ ๖ ด้านการบริหารจัดการศิลปวัฒนธรรม จารีตประเพณี และภูมิปัญญาท้องถิ่น

ยุทธศาสตร์การพัฒนาของ อปท. ที่ ๔ ด้านการศึกษา ศาสนา วัฒนธรรมและนันทนาการ

๔.๓ แผนงานอุตสาหกรรมและการโยธา : งานก่อสร้างโครงสร้างพื้นฐาน (แนวทางที่ ๓ ส่งเสริมการศึกษาก่อนวัยเรียนและการศึกษาภาคบังคับ)

ที่	โครงการ	วัตถุประสงค์	เป้าหมาย (ผลผลิตของโครงการ)	งบประมาณ					ตัวชี้วัด (KPI)	ผลที่คาดว่าจะได้รับ	หน่วยงาน รับผิดชอบหลัก
				๒๕๖๖ (บาท)	๒๕๖๗ (บาท)	๒๕๖๘ (บาท)	๒๕๖๙ (บาท)	๒๕๗๐ (บาท)			
๔	โครงการก่อสร้างรั้ว กำแพงศูนย์พัฒนาเด็กเล็ก บ้านดอนตุม	เพื่อให้มีรั้วรอบขอบ ชิด ในการกำหนด พื้นที่ศูนย์พัฒนาเด็ก เล็ก	ก่อสร้างรั้วกำแพง ยาว ๒๐๐ เมตร พร้อมป้ายชื่อ (ตามแบบที่ อบต.กำหนด)	-	-	๓๐๐,๐๐๐	-	-	มีรั้วรอบขอบ ชิดในการ กำหนดพื้นที่ ศูนย์พัฒนา เด็กเล็ก ที่ได้ มาตรฐาน	ศูนย์พัฒนาเด็กเล็ก มีรั้วรอบขอบชิดในการ กำหนดพื้นที่และป้องกัน ความปลอดภัยอันตราย ของเด็กจากถนน	กองช่าง
๕	โครงการปรับปรุงสนาม เด็กเล่นศูนย์พัฒนาเด็กเล็ก บ้านหนองเชือก	เพื่อให้ให้นักเรียนได้ ผ่อนคลาย สนุกสนานได้เล่น เครื่องเล่น	ปรับปรุงสนามเด็กเล่น (ตามแบบที่ อบต.กำหนด)	๑๐๐,๐๐๐	-	-	-	-	สนามเด็กเล่น ที่ปลอดภัยน่า เล่น	มีสนามเด็กเล่นที่ ปลอดภัย	กองช่าง
๖	โครงการทำส้วอาคารเรียน ศูนย์พัฒนาเด็กเล็ก บ้านหนองเชือก	เพื่อปรับปรุงส้ว อาคารเรียน ห้องน้ำ โรงอาหาร ร้ว ให้มี ความสวยงาม	(ตามแบบที่ อบต.กำหนด)	-	๕๐,๐๐๐	-	-	๕๐,๐๐๐	ศูนย์พัฒนา เด็กเล็กมี อาคาร สวยงาม	ศูนย์พัฒนาเด็กมีอาคาร เรียนสวยงาม น่าดู น่า อยู่ น่าเรียนมากยิ่งขึ้น	กองช่าง
๗	โครงการก่อสร้างโรงจอดรถ ศูนย์พัฒนาเด็กเล็ก บ้านหนองเชือก	เพื่ออำนวยความสะดวก สะดวกและรักษา ความปลอดภัยให้ ผู้ใช้บริการและ บุคลากรของศูนย์ พัฒนาเด็กเล็ก	กว้าง ๗.๐๐ เมตร ยาว ๘.๐๐ เมตร สูง ๒.๕๐ เมตร (ตามแบบที่ อบต.กำหนด)	-	-	๑๕๐,๐๐๐	-	-	มีโรงจอดรถ เพิ่มขึ้น	มีโรงจอดรถที่สะดวกและ รักษาความปลอดภัยให้	กองช่าง

รายละเอียดโครงการพัฒนา

แผนพัฒนาท้องถิ่น (พ.ศ. ๒๕๖๖ – พ.ศ. ๒๕๗๐)

องค์การบริหารส่วนตำบลคำไหล อำเภอศรีเมืองใหม่ จังหวัดอุบลราชธานี

แบบ ผ.๐๒

ก. ยุทธศาสตร์จังหวัดที่ ๑ การพัฒนาเมืองน่าอยู่ทันสมัย

ข. ยุทธศาสตร์การพัฒนาของ อปท. ในเขตจังหวัดอุบลราชธานี ยุทธศาสตร์ที่ ๖ ด้านการบริหารจัดการศิลปวัฒนธรรม จารีตประเพณี และภูมิปัญญาท้องถิ่น

ยุทธศาสตร์การพัฒนาของ อปท. ที่ ๔ ด้านการศึกษา ศาสนา วัฒนธรรมและนันทนาการ

๔.๓ แผนงานอุตสาหกรรมและการโยธา : งานก่อสร้างโครงสร้างพื้นฐาน (แนวทางที่ ๓ ส่งเสริมการศึกษาก่อนวัยเรียนและการศึกษาระดับบังคับ)

ที่	โครงการ	วัตถุประสงค์	เป้าหมาย (ผลผลิตของโครงการ)	งบประมาณ					ตัวชี้วัด (KPI)	ผลที่คาดว่าจะได้รับ	หน่วยงาน รับผิดชอบหลัก
				๒๕๖๖ (บาท)	๒๕๖๗ (บาท)	๒๕๖๘ (บาท)	๒๕๖๙ (บาท)	๒๕๗๐ (บาท)			
๘	โครงการปรับปรุงพื้นที่รอบอาคารเรียนพร้อมปุ๊กระเบียงศูนย์พัฒนาเด็กเล็กบ้านหนองเข็ง	เพื่อให้ศูนย์พัฒนาเด็กเล็กมีอาคารสถานที่ที่มีความปลอดภัย สะอาด สวยงามเอื้อต่อการเรียนรู้	ปรับปรุงพื้นที่รอบอาคารเรียนพร้อมปุ๊กระเบียง (ตามแบบที่ อบต.กำหนด)	๑๐๐,๐๐๐	-	-	-	-	ศูนย์พัฒนาเด็กเล็กมีพื้นที่ปลอดภัย สะอาด สวยงาม น่าอยู่ น่าเรียนรู้มากยิ่งขึ้น	ศูนย์พัฒนาเด็กเล็กมีอาคารสถานที่ปลอดภัย สะอาด สวยงามปลอดภัย และเอื้อต่อการเรียนรู้	กองช่าง
๙	โครงการปรับปรุงป้ายชื่อศูนย์พัฒนาเด็กเล็กบ้านคำไหล	เพื่อให้ศูนย์พัฒนาเด็กเล็กมีป้ายที่สวยงาม	ปรับปรุงป้ายชื่อศูนย์พัฒนาเด็กเล็กบ้านคำไหล (ตามแบบที่ อบต.กำหนด)	๑๐๐,๐๐๐	-	-	-	-	มีป้ายชื่อศูนย์ที่ได้มาตรฐาน	ศูนย์พัฒนาเด็กเล็กมีป้ายชื่อศูนย์ที่สวยงาม	กองช่าง
๑๐	โครงการติดตั้งมุ้งลวดภายในห้องเรียนศูนย์พัฒนาเด็กเล็กบ้านคำไหล	เพื่อป้องกันแมลง	ติดตั้งมุ้งลวด (ตามแบบที่ อบต.กำหนด)	-	๔๐,๐๐๐	-	-	-	ร้อยละ ๘๐ ความพึงพอใจของนักเรียน	ป้องกันแมลง	กองช่าง
๑๑	โครงการติดตั้งรางน้ำอาคารสนามเด็กเล่นศูนย์พัฒนาเด็กเล็กบ้านคำไหล	เพื่อป้องกันน้ำฝนจากหลังคาสนามเด็กเล่นไหลเข้าสู่อาคารเรียน	ยาว ๒๑.๐๐ เมตร รางน้ำสแตนเลส ขนาด ๖ นิ้ว (ตามแบบที่ อบต.กำหนด)	-	-	๓๕,๐๐๐	-	-	มีรางน้ำฝนที่ได้มาตรฐาน	อาคารเรียนมีรางน้ำฝน	กองช่าง

รายละเอียดโครงการพัฒนา

แผนพัฒนาท้องถิ่น (พ.ศ. ๒๕๖๖ – พ.ศ. ๒๕๗๐)

องค์การบริหารส่วนตำบลคำไหล อำเภอศรีเมืองใหม่ จังหวัดอุบลราชธานี

แบบ ผ.๐๒

ก. ยุทธศาสตร์จังหวัดที่ ๑ การพัฒนาเมืองน่าอยู่ทันสมัย

ข. ยุทธศาสตร์การพัฒนาของ อปท. ในเขตจังหวัดอุบลราชธานี ยุทธศาสตร์ที่ ๖ ด้านการบริหารจัดการศิลปวัฒนธรรม จารีตประเพณี และภูมิปัญญาท้องถิ่น

ยุทธศาสตร์การพัฒนาของ อปท. ที่ ๔ ด้านการศึกษา ศาสนา วัฒนธรรมและนันทนาการ

๔.๓ แผนงานอุตสาหกรรมและการโยธา : งานก่อสร้างโครงสร้างพื้นฐาน (แนวทางที่ ๓ ส่งเสริมการศึกษาก่อนวัยเรียนและการศึกษามัคคบังคับ)

ที่	โครงการ	วัตถุประสงค์	เป้าหมาย (ผลผลิตของโครงการ)	งบประมาณ					ตัวชี้วัด (KPI)	ผลที่คาดว่าจะ ได้รับ	หน่วยงาน รับผิดชอบหลัก
				๒๕๖๖ (บาท)	๒๕๖๗ (บาท)	๒๕๖๘ (บาท)	๒๕๖๙ (บาท)	๒๕๗๐ (บาท)			
๑๒	โครงการก่อสร้างถนนคอนกรีตเสริมเหล็กทางเข้าสู่ศูนย์พัฒนาเด็กเล็กที่บ้านห้วยหมาก	เพื่อให้มีทางเข้าสู่ศูนย์พัฒนาเด็กเล็กที่ได้มาตรฐาน	กว้าง ๓.๐๐ เมตร ยาว ๑๐๐.๐๐ เมตร หนา ๐.๑๕ เมตร (ตามแบบที่ อบต.กำหนด)	๒๔๐,๐๐๐	-	-	-	-	ถนนคอนกรีตทางเข้าสู่ศูนย์พัฒนาเด็กเล็กที่ได้มาตรฐาน	มีถนนคอนกรีตทางเข้าสู่ศูนย์พัฒนาเด็กเล็กที่ได้มาตรฐาน	กองช่าง
๑๓	โครงการก่อสร้างรั้วพัฒนาเด็กเล็กศูนย์พัฒนาเด็กเล็กที่บ้านห้วยหมาก	เพื่อความปลอดภัยและมีรั้วที่สวยงาม	ล้อมรั้วกำแพง ยาว ๒๐๐.๐๐ เมตร พร้อมป้ายชื่อ (ตามแบบที่ อบต.กำหนด)	-	๓๐๐,๐๐๐	-	-	-	รั้วและป้าย ศูนย์พัฒนาเด็ก	เด็กเล็กมีความปลอดภัย ภูมิทัศน์สวยงาม	กองช่าง
๑๔	โครงการก่อสร้างห้องน้ำห้องส้วมศูนย์พัฒนาเด็กเล็กที่บ้านห้วยหมาก	เพื่อให้เด็กได้มีห้องน้ำใช้ในการทำภารกิจส่วนตัวและมีที่สำหรับล้างหน้าแปรงฟันถูกสุขลักษณะ	ขนาด ๔.๐๐ เมตร ยาว ๘ เมตร สูง ๒.๕๐ เมตร พร้อมทำรางแปรงฟัน (ตามแบบที่ อบต.กำหนด)	-	-	-	๒๕๐,๐๐๐	-	มีห้องน้ำห้องส้วมเพิ่มขึ้น	เด็กมีห้องน้ำและมีที่สำหรับล้างหน้าแปรงฟันที่ถูกสุขลักษณะ	กองช่าง
๑๕	โครงการต่อเติมอาคารเรียนศูนย์พัฒนาเด็กเล็กที่บ้านห้วยหมาก	เพื่อมีเพิ่มพื้นที่เป็นสัดส่วนในการจัดกิจกรรมการเรียนการสอนของครูและเด็ก	ต่อเติมอาคารเรียนศูนย์พัฒนาเด็กเล็ก กว้าง ๖.๐๐ เมตร ยาว ๘.๐๐ เมตร สูง ๓.๐๐ เมตร จำนวน ๑ ด้าน (ตามแบบที่ อบต.กำหนด)	๑๐๐,๐๐๐	-	-	-	-	ต่อเติมอาคารเรียนศูนย์พัฒนาเด็กเล็กที่ได้มาตรฐาน	มีอาคารเรียนที่ได้มาตรฐาน	กองช่าง

รายละเอียดโครงการพัฒนา
แผนพัฒนาท้องถิ่น (พ.ศ. ๒๕๖๖ – พ.ศ. ๒๕๗๐)
องค์การบริหารส่วนตำบลคำไหล อำเภอศรีเมืองใหม่ จังหวัดอุบลราชธานี

แบบ ผ.๐๒

ก. ยุทธศาสตร์จังหวัดที่ ๑ การพัฒนาเมืองน่าอยู่ทันสมัย

ข. ยุทธศาสตร์การพัฒนาของ อปท. ในเขตจังหวัดอุบลราชธานี ยุทธศาสตร์ที่ ๖ ด้านการบริหารจัดการศิลปวัฒนธรรม จารีตประเพณี และภูมิปัญญาท้องถิ่น

ยุทธศาสตร์การพัฒนาของ อปท. ที่ ๔ ด้านการศึกษา ศาสนา วัฒนธรรมและนันทนาการ

๔.๓ แผนงานอุตสาหกรรมและการโยธา : งานก่อสร้างโครงสร้างพื้นฐาน (แนวทางที่ ๓ ส่งเสริมการศึกษาก่อนวัยเรียนและการศึกษามัคบังคับ)

ที่	โครงการ	วัตถุประสงค์	เป้าหมาย (ผลผลิตของโครงการ)	งบประมาณ					ตัวชี้วัด (KPI)	ผลที่คาดว่าจะได้รับ	หน่วยงาน รับผิดชอบหลัก
				๒๕๖๖ (บาท)	๒๕๖๗ (บาท)	๒๕๖๘ (บาท)	๒๕๖๙ (บาท)	๒๕๗๐ (บาท)			
๑๖	โครงการปรับปรุงโรงอาหาร ศูนย์พัฒนาเด็กเล็กบ้านห้วย หมาก	เพื่อมีพื้นที่ในการรับ ประทานอาหารกว้าง มากขึ้นและบริการ อาหารให้เด็กอย่าง ทั่วถึง	ปรับปรุงต่อเติมพร้อมปู กระเบื้อง (ตามแบบที่ อบต.กำหนด)	-	-	๑๐๐,๐๐๐	-	-	ครูและเด็กได้โรง อาหารที่มีความ ปลอดภัย สะดวก	มีโรงอาหารที่ได้ มาตรฐานตามกระทรวง สาธารณสุขและมีพื้นที่ ในการรับประทานอาหาร อาหารกว้างมากขึ้นและ บริการอาหารให้เด็ก อย่างทั่วถึง	กองช่าง

รายละเอียดโครงการพัฒนา

แผนพัฒนาท้องถิ่น (พ.ศ. ๒๕๖๖ – พ.ศ. ๒๕๗๐)

องค์การบริหารส่วนตำบลคำไหล อำเภอศรีเมืองใหม่ จังหวัดอุบลราชธานี

แบบ ผ.๐๒

ก. ยุทธศาสตร์จังหวัดที่ ๑ การพัฒนาเมืองน่าอยู่ทันสมัย

ข. ยุทธศาสตร์การพัฒนาของ อปท. ในเขตจังหวัดอุบลราชธานี ยุทธศาสตร์ที่ ๖ ด้านการบริหารจัดการศิลปวัฒนธรรม จารีตประเพณี และภูมิปัญญาท้องถิ่น

ยุทธศาสตร์การพัฒนาของ อปท. ที่ ๔ ด้านการศึกษา ศาสนา วัฒนธรรมและนันทนาการ

๔.๔ แผนงานเคหะและชุมชน : งานสวนสาธารณะ (แนวทางที่ ๓ ส่งเสริมการศึกษาก่อนวัยเรียนและการศึกษาภาคบังคับ)

ที่	โครงการ	วัตถุประสงค์	เป้าหมาย (ผลผลิตของโครงการ)	งบประมาณ					ตัวชี้วัด (KPI)	ผลที่คาดว่าจะได้รับ	หน่วยงาน รับผิดชอบหลัก
				๒๕๖๖ (บาท)	๒๕๖๗ (บาท)	๒๕๖๘ (บาท)	๒๕๖๙ (บาท)	๒๕๗๐ (บาท)			
๑	โครงการปรับปรุงภูมิทัศน์สภาพแวดล้อมศูนย์พัฒนาเด็กเล็กบ้านดอนตูม	เพื่อให้สภาพแวดล้อมภายในภายนอกศูนย์พัฒนาเด็กเล็กปลอดภัย น่าอยู่ และสวยงาม	ลงดินถมหญ้า ต้นไม้ ดอกไม้ประดับ จำนวน ๕๐ ลบ.ม. (ตามแบบที่ อบต.กำหนด)	-	-	-	-	๕๐,๐๐๐	มีรั้วรอบขอบชิดในการกำหนดพื้นที่ศูนย์พัฒนาเด็กเล็กที่ได้มาตรฐาน	ศูนย์พัฒนาเด็กเล็กบ้านดอนตูมมีรั้วรอบขอบชิดในการกำหนดพื้นที่และป้องกันความปลอดภัยอันตรายของเด็กจากถนน	กองช่าง
๒	โครงการปรับปรุงสนามเด็กเล่นศูนย์พัฒนาเด็กเล็กบ้านหนองเข็ง	เพื่อให้นักเรียนได้ผ่อนคลาย สนุกสนาน ได้เล่นเครื่องเล่น	ปรับปรุงสนามเด็กเล่น (ตามแบบที่ อบต.กำหนด)	๑๐๐,๐๐๐	-	-	-	-	สนามเด็กเล่นที่ปลอดภัยน่าเล่น	มีสนามเด็กเล่นที่ปลอดภัย	กองช่าง

รายละเอียดโครงการพัฒนา
แผนพัฒนาท้องถิ่น (พ.ศ. ๒๕๖๖ – พ.ศ. ๒๕๗๐)
องค์การบริหารส่วนตำบลคำไหล อำเภอศรีเมืองใหม่ จังหวัดอุบลราชธานี

แบบ ผ.๐๒

ก. ยุทธศาสตร์จังหวัดที่ ๑ การพัฒนาเมืองน่าอยู่ทันสมัย

ข. ยุทธศาสตร์การพัฒนาของ อปท. ในเขตจังหวัดอุบลราชธานี ยุทธศาสตร์ที่ ๗ การบริหารจัดการทรัพยากรขององค์กรปกครองส่วนท้องถิ่น

ยุทธศาสตร์การพัฒนาของ อปท. ที่ ๕ ด้านการเมือง การบริหารและการพัฒนาบุคลากรของท้องถิ่น

๕.๑ แผนงานบริหารงานทั่วไป : งานบริหารงานทั่วไป (แนวทางการพัฒนาที่ ๑ การส่งเสริมการเรียนรู้แก่ผู้บริหารท้องถิ่น สมาชิกสภาท้องถิ่น พนักงานท้องถิ่น พนักงานส่วนตำบลและประชาชน)

ที่	โครงการ	วัตถุประสงค์	เป้าหมาย (ผลผลิตของโครงการ)	งบประมาณ					ตัวชี้วัด (KPI)	ผลที่คาดว่าจะได้รับ	หน่วยงาน รับผิดชอบหลัก
				๒๕๖๖ (บาท)	๒๕๖๗ (บาท)	๒๕๖๘ (บาท)	๒๕๖๙ (บาท)	๒๕๗๐ (บาท)			
๑	โครงการฝึกอบรมเพิ่มประสิทธิภาพการบริหารและศึกษา	ความรู้มาพัฒนาองค์กรให้มีประสิทธิภาพมากขึ้น	ดำเนินการอย่างน้อย ๑ ครั้ง / ปี	๔๐๐,๐๐๐	๔๐๐,๐๐๐	๔๐๐,๐๐๐	๔๐๐,๐๐๐	๔๐๐,๐๐๐	จำนวนผู้ที่เข้าร่วมโครงการ	คณะผู้บริหาร สมาชิกสภา พนักงานลูกจ้าง ส่วนตำบลนำ ความรู้มาพัฒนา องค์กรมี ประสิทธิภาพ	สำนัก งานปลัด

รายละเอียดโครงการพัฒนา

แผนพัฒนาท้องถิ่น (พ.ศ. ๒๕๖๖ - พ.ศ. ๒๕๗๐)

องค์การบริหารส่วนตำบลคำไหล อำเภอศรีเมืองใหม่ จังหวัดอุบลราชธานี

แบบ ผ.๐๒

ก. ยุทธศาสตร์จังหวัดที่ ๑ การพัฒนาเมืองน่าอยู่ทันสมัย

ข. ยุทธศาสตร์การพัฒนาของ อปท. ในเขตจังหวัดอุบลราชธานี ยุทธศาสตร์ที่ ๗ การบริหารจัดการทรัพยากรขององค์กรปกครองส่วนท้องถิ่น

ยุทธศาสตร์การพัฒนาของ อปท. ที่ ๕ ด้านการเมือง การบริหารและการพัฒนาบุคลากรของท้องถิ่น

๕.๑ แผนงานบริหารงานทั่วไป : งานบริหารงานทั่วไป (แนวทางการพัฒนาที่ ๓ การพัฒนาบุคลากรท้องถิ่นและสร้างระบบการบริหารจัดการที่ดี)

ที่	โครงการ	วัตถุประสงค์	เป้าหมาย (ผลผลิตของ โครงการ)	งบประมาณ					ตัวชี้วัด (KPI)	ผลที่คาดว่าจะ ได้รับ	หน่วยงาน รับผิดชอบหลัก
				๒๕๖๖ (บาท)	๒๕๖๗ (บาท)	๒๕๖๘ (บาท)	๒๕๖๙ (บาท)	๒๕๗๐ (บาท)			
๒	โครงการอบรมคุณธรรม จริยธรรมในการ ปฏิบัติงานร่วมกัน	เพื่อให้คณะผู้บริหาร สมาชิกสภา พนักงาน ส่วนตำบล พนักงานจ้าง ในเขตพื้นที่ ได้เรียนรู้ คุณธรรมจริยธรรม	ดำเนินการอย่าง น้อย ๑ ครั้ง / ปี	๑๐๐,๐๐๐	๑๐๐,๐๐๐	๑๐๐,๐๐๐	๑๐๐,๐๐๐	๑๐๐,๐๐๐	ร้อยละ ๙๐ นำมาเป็น แนวทางในการ ปฏิบัติงานและ ดำเนินชีวิต	คณะผู้บริหาร สมาชิกสภา พนักงานส่วนตำบล พนักงานจ้างได้มี ความรู้เกี่ยวกับ คุณธรรมจริยธรรม นำมาปฏิบัติในการ ทำงาน	สำนัก งานปลัด
๓	โครงการอบรมบุคลากร ของ อปท.	เพื่อให้พนักงานส่วน ตำบลพนักงานจ้างได้รับ ความรู้เพื่อนำมา ประยุกต์ใช้ในการพัฒนา ท้องถิ่นให้มีประสิทธิ ภาพมากขึ้น	ดำเนินการอย่าง น้อย ๑ ครั้ง / ปี	๑๐๐,๐๐๐	๑๐๐,๐๐๐	๑๐๐,๐๐๐	๑๐๐,๐๐๐	๑๐๐,๐๐๐	จำนวนบุคลากร ที่เข้ารับการ ฝึกอบรม	พนักงาน/ลูกจ้าง ส่วนตำบลได้นำ ความรู้มาพัฒนา องค์กรให้มี ประสิทธิภาพ	สำนัก งานปลัด
๔	โครงการสำรวจความพึง พอใจ	เพื่อสำรวจความพึง พอใจของประชาชนที่มา รับบริการ	สำรวจความพึง พอใจ จำนวน ๑ ครั้ง /ปี	๒๕,๐๐๐	๒๕,๐๐๐	๒๕,๐๐๐	๒๕,๐๐๐	๒๕,๐๐๐	ร้อยละ ๘๐ คน ประชาชนมี ความพึงพอใจ	ประชาชนมีความ พึงพอใจในการรับ บริการ	สำนักงาน ปลัด

รายละเอียดโครงการพัฒนา
แผนพัฒนาท้องถิ่น (พ.ศ. ๒๕๖๖ – พ.ศ. ๒๕๗๐)
องค์การบริหารส่วนตำบลคำไหล อำเภอศรีเมืองใหม่ จังหวัดอุบลราชธานี

แบบ ผ.๐๒

ก. ยุทธศาสตร์จังหวัดที่ ๑ การพัฒนาเมืองน่าอยู่ทันสมัย

ข. ยุทธศาสตร์การพัฒนาของ อปท. ในเขตจังหวัดอุบลราชธานี ยุทธศาสตร์ที่ ๗ การบริหารจัดการทรัพยากรขององค์กรปกครองส่วนท้องถิ่น

ยุทธศาสตร์การพัฒนาของ อปท. ที่ ๕ ด้านการเมือง การบริหารและการพัฒนาบุคลากรของท้องถิ่น

๕.๑ แผนงานบริหารงานทั่วไป : งานบริหารงานคลัง (แนวทางการพัฒนาที่ ๓ การพัฒนาบุคลากรท้องถิ่นและสร้างระบบการบริหารจัดการที่ดี)

ที่	โครงการ	วัตถุประสงค์	เป้าหมาย (ผลผลิตของโครงการ)	งบประมาณ					ตัวชี้วัด (KPI)	ผลที่คาดว่าจะได้รับ	หน่วยงาน รับผิดชอบหลัก
				๒๕๖๖ (บาท)	๒๕๖๗ (บาท)	๒๕๖๘ (บาท)	๒๕๖๙ (บาท)	๒๕๗๐ (บาท)			
๕	โครงการอบรมระบบคอมพิวเตอร์ e-laas	๑. เพื่อได้เรียนรู้และความเข้าใจในการใช้งานระบบ e-laas มากขึ้น ๒. เพื่อให้การจัดทำบัญชีและรายงานการเงินเป็นตามมาตรฐานการบัญชีภาครัฐ ๓. เพื่อให้ผู้เข้ารับการอบรมสามารถแลกเปลี่ยนความคิดเห็นซึ่งกันและกัน	๑. ปลัดองค์กรปกครองส่วนท้องถิ่น/รองปลัดองค์กรปกครองส่วนท้องถิ่น ๒. ข้าราชการ/พนักงานที่เกี่ยวข้องทุกส่วน	๕๐,๐๐๐	๕๐,๐๐๐	๕๐,๐๐๐	๕๐,๐๐๐	๕๐,๐๐๐	ร้อยละ ๙๐ นำมาเป็นแนวทางในการปฏิบัติงานและดำเนินชีวิต	ผู้ที่ได้รับการอบรมได้ความรู้และมีความเข้าใจในการปฏิบัติงานมากขึ้น	กองคลัง

รายละเอียดโครงการพัฒนา

แผนพัฒนาท้องถิ่น (พ.ศ. ๒๕๖๖ - พ.ศ. ๒๕๗๐)

องค์การบริหารส่วนตำบลคำไหล อำเภอศรีเมืองใหม่ จังหวัดอุบลราชธานี

แบบ ผ.๐๒

ก. ยุทธศาสตร์จังหวัดที่ ๑ การพัฒนาเมืองน่าอยู่ทันสมัย

ข. ยุทธศาสตร์การพัฒนาของ อปท. ในเขตจังหวัดอุบลราชธานี ยุทธศาสตร์ที่ ๗ การบริหารจัดการทรัพยากรขององค์กรปกครองส่วนท้องถิ่น

ยุทธศาสตร์การพัฒนาของ อปท. ที่ ๕ ด้านการเมือง การบริหารและการพัฒนาบุคลากรของท้องถิ่น

๕.๒ แผนงานสร้างความเข้มแข็งของชุมชน : งานส่งเสริมและสนับสนุนความเข้มแข็งของชุมชน (แนวทางที่ ๒ ส่งเสริมการมีส่วนร่วมของประชาชน)

ที่	โครงการ	วัตถุประสงค์	เป้าหมาย (ผลผลิตของโครงการ)	งบประมาณ					ตัวชี้วัด (KPI)	ผลที่คาดว่าจะได้รับ	หน่วยงาน รับผิดชอบหลัก
				๒๕๖๖ (บาท)	๒๕๖๗ (บาท)	๒๕๖๘ (บาท)	๒๕๖๙ (บาท)	๒๕๗๐ (บาท)			
๑	โครงการจัดเวที ประชาคมหมู่บ้านและ แผนชุมชน เพื่อจัดทำ แผนพัฒนาท้องถิ่น	เพื่อส่งเสริมให้ประชาชน ได้มีส่วนร่วมการจัดทำ แผนพัฒนาท้องถิ่น	จัดเวทีประชาคมระดับ หมู่บ้านและระดับตำบล	๒๕,๐๐๐	๒๕,๐๐๐	๒๕,๐๐๐	๒๕,๐๐๐	๒๕,๐๐๐	จำนวนผู้เข้าร่วม โครงการ ๑๐๐ คน	ประชาชนเข้าร่วม เวทีประชาคมเพื่อ การจัดทำแผน พัฒนาท้องถิ่น	สำนักปลัด
๒	โครงการส่งเสริมและ สนับสนุนการสร้าง ปรองดองและสมานฉันท์ ของคนในชาติ	เพื่อสร้างทัศนคติและ จิตสำนึกที่ดีให้กับ ประชาชน	จัดกิจกรรมสร้างทัศน คติ และจิตสำนึกที่ดีงาม ในการ อยู่ร่วมกันอย่าง สมานฉันท์	๓๐,๐๐๐	๓๐,๐๐๐	๓๐,๐๐๐	๓๐,๐๐๐	๓๐,๐๐๐	ร้อยละ ๘๐ ประชาชนมีส่วน ร่วม	ประชาชนมีทัศนคติที่ ดีและอยู่ร่วมกันอย่าง สมานฉันท์	สำนักปลัด
๓	โครงการกิจกรรมวัน ท้องถิ่นไทยรวมพลัง ศรีเมืองใหม่ต้านภัย ยาเสพติด	เพื่อจัดกิจกรรมวัน ท้องถิ่นไทยรวมพลังศรี เมืองใหม่ต้านภัยยาเสพ ติด	๑ ครั้ง / ปี	๓๐,๐๐๐	๓๐,๐๐๐	๓๐,๐๐๐	๓๐,๐๐๐	๓๐,๐๐๐	ร้อยละ ๘๐ ของ ผู้เข้าร่วม โครงการ	จัดกิจกรรมวันท้องถิ่น ไทยรวมพลังศรีเมือง ใหม่ต้านภัยยาเสพติด	สำนักปลัด
๔	โครงการอบรมความรู้ ระเบียบกฎหมายและ สิทธิประโยชน์ตาม พรบ. ข้อมูลข่าวสารของ ราชการ พ.ศ.๒๕๔๐ สำหรับประชาชน	เพื่อให้ประชาชนทราบ ระเบียบกฎหมายและ สิทธิประโยชน์ตาม พรบ. ข้อมูลข่าวสารของ ราชการ พ.ศ. ๒๕๔๐	ดำเนินการอย่างน้อย ๑ ครั้ง / ปี	๕๐,๐๐๐	๕๐,๐๐๐	๕๐,๐๐๐	๕๐,๐๐๐	๕๐,๐๐๐	ร้อยละ ๑๐๐ ประชาชนมีส่วน ร่วม	ประชาชนทราบ ระเบียบกฎหมายและ สิทธิประโยชน์ ตาม พรบ. ข้อมูลข่าวสาร ของราชการ พ.ศ. ๒๕๔๐	สำนักปลัด

รายละเอียดโครงการพัฒนา

แผนพัฒนาท้องถิ่น (พ.ศ. ๒๕๖๖ – พ.ศ. ๒๕๗๐)

องค์การบริหารส่วนตำบลคำไหล อำเภอศรีเมืองใหม่ จังหวัดอุบลราชธานี

แบบ ผ.๐๒

ก. ยุทธศาสตร์จังหวัดที่ ๑ การพัฒนาเมืองน่าอยู่ทันสมัย

ข. ยุทธศาสตร์การพัฒนาของ อปท. ในเขตจังหวัดอุบลราชธานี ยุทธศาสตร์ที่ ๗ การบริหารจัดการทรัพยากรขององค์กรปกครองส่วนท้องถิ่น

ยุทธศาสตร์การพัฒนาของ อปท. ที่ ๕ ด้านการเมือง การบริหารและการพัฒนาบุคลากรของท้องถิ่น

๕.๒ แผนงานสร้างความเข้มแข็งของชุมชน : งานส่งเสริมและสนับสนุนความเข้มแข็งของชุมชน (แนวทางที่ ๒ ส่งเสริมการมีส่วนร่วมของประชาชน)

ที่	โครงการ	วัตถุประสงค์	เป้าหมาย (ผลผลิตของโครงการ)	งบประมาณ					ตัวชี้วัด (KPI)	ผลที่คาดว่าจะได้รับ	หน่วยงาน รับผิดชอบหลัก
				๒๕๖๖ (บาท)	๒๕๖๗ (บาท)	๒๕๖๘ (บาท)	๒๕๖๙ (บาท)	๒๕๗๐ (บาท)			
๕	อุดหนุนโครงการบริหารงานของสถานที่กลางสำหรับศูนย์ปฏิบัติการร่วมในการช่วยเหลือประชาชนขององค์กรปกครองส่วนท้องถิ่น	เพื่ออุดหนุนโครงการบริหารงานของสถานที่กลางสำหรับ ศูนย์ปฏิบัติ การร่วมในการช่วยเหลือประชาชนขององค์กรปกครองส่วนท้องถิ่น	๑ ครั้ง / ปี	๒๕,๐๐๐	๒๕,๐๐๐	๒๕,๐๐๐	๒๕,๐๐๐	๒๕,๐๐๐	ร้อยละ ๑๐๐ ของการอุดหนุนโครงการ	อุดหนุนโครงการบริหารงานของสถานที่กลางรับศูนย์ปฏิบัติการร่วมในการช่วยเหลือประชาชนขององค์กรปกครองส่วนท้องถิ่น	สำนักปลัด

รายละเอียดโครงการพัฒนา
แผนพัฒนาท้องถิ่น (พ.ศ. ๒๕๖๖ - พ.ศ. ๒๕๗๐)
องค์การบริหารส่วนตำบลคำไหล อำเภอศรีเมืองใหม่ จังหวัดอุบลราชธานี

แบบ ผ.๐๒

ก. ยุทธศาสตร์จังหวัดที่ ๑ การพัฒนาเมืองน่าอยู่ทันสมัย

ข. ยุทธศาสตร์การพัฒนาของ อปท. ในเขตจังหวัดอุบลราชธานี ยุทธศาสตร์ที่ ๗ การบริหารจัดการทรัพยากรขององค์กรปกครองส่วนท้องถิ่น

ยุทธศาสตร์การพัฒนาของ อปท. ที่ ๕ ด้านการเมือง การบริหารและการพัฒนาบุคลากรของท้องถิ่น

๕.๓ แผนงานอุตสาหกรรมและการโยธา : งานก่อสร้าง (แนวทางการพัฒนาที่ ๓ การพัฒนาบุคลากรท้องถิ่นและสร้างระบบการบริหารจัดการที่ดี)

ที่	โครงการ	วัตถุประสงค์	เป้าหมาย (ผลผลิตของโครงการ)	งบประมาณ					ตัวชี้วัด (KPI)	ผลที่คาดว่าจะได้รับ	หน่วยงาน รับผิดชอบหลัก
				๒๕๖๖ (บาท)	๒๕๖๗ (บาท)	๒๕๖๘ (บาท)	๒๕๖๙ (บาท)	๒๕๗๐ (บาท)			
๑	โครงการก่อสร้างอาคารสำนักงานที่ทำการองค์การบริหารส่วนตำบลคำไหล	เพื่อพัฒนารองรับการให้บริหารประชาชน	ก่อสร้างอาคารแบบ ๒ ชั้น กว้าง ๑๒.๐๐ เมตร ยาว ๒๘.๐๐ เมตร (ตามแบบที่ อบต.กำหนด)	๕,๐๐๐,๐๐๐	๕,๐๐๐,๐๐๐	๕,๐๐๐,๐๐๐	๕,๐๐๐,๐๐๐	๕,๐๐๐,๐๐๐	ร้อยละ ๘๐ ประชาชนที่มาใช้บริการ	ประชาชนได้รับบริการที่ดีและสะดวกรวดเร็ว	กองช่าง

รายละเอียดโครงการพัฒนา

แผนพัฒนาท้องถิ่น (พ.ศ. ๒๕๖๖ – พ.ศ. ๒๕๗๐)

องค์การบริหารส่วนตำบลคำไหล อำเภอศรีเมืองใหม่ จังหวัดอุบลราชธานี

แบบ ผ.๐๒

ก. ยุทธศาสตร์จังหวัดที่ ๑ การพัฒนาเมืองน่าอยู่ทันสมัย

ข. ยุทธศาสตร์การพัฒนาของ อปท. ในเขตจังหวัดอุบลราชธานี ยุทธศาสตร์ที่ ๔ การวางแผนการส่งเสริมการลงทุน พาณิชยกรรมและการท่องเที่ยว ยุทธศาสตร์ที่ ๕ การจัดการทรัพยากรธรรมชาติและสิ่งแวดล้อม
ยุทธศาสตร์การพัฒนา อปท. ที่ ๖ ยุทธศาสตร์การพัฒนาด้านการท่องเที่ยว การจัดการทรัพยากรธรรมชาติและสิ่งแวดล้อมและบรรเทาสาธารณภัย

๖.๑ แผนงานสาธารณสุข: งานบริหารทั่วไปเกี่ยวกับสาธารณสุข (แนวทางที่ ๒ การจัดการทรัพยากรธรรมชาติและสิ่งแวดล้อม)

ที่	โครงการ	วัตถุประสงค์	เป้าหมาย (ผลผลิตของ โครงการ)	งบประมาณ					ตัวชี้วัด (KPI)	ผลที่คาดว่าจะ ได้รับ	หน่วยงาน รับผิดชอบหลัก
				๒๕๖๖ (บาท)	๒๕๖๗ (บาท)	๒๕๖๘ (บาท)	๒๕๖๙ (บาท)	๒๕๗๐ (บาท)			
๑	โครงการรณรงค์และส่งเสริมการคัดแยกขยะที่ต้นทาง	๑.เพื่อลดปริมาณขยะในชุมชน ๒.ลดปัญหามลพิษจากขยะ ๓.สร้างจิตสำนึกให้ชุมชนรักษาความสะอาดและรู้จักวิธีคัดแยกและกำจัดขยะที่ถูกต้อง	ประชาชนภายในตำบลคำไหล	๑๐๐,๐๐๐	๑๐๐,๐๐๐	๑๐๐,๐๐๐	๑๐๐,๐๐๐	๑๐๐,๐๐๐	จำนวนขยะที่ลดลงร้อยละ ๒	๑.ปริมาณขยะในชุมชนลดลงชุมชน ๒.ประชาชนมีจิตสำนึกในการรักษาความสะอาดและรู้จักวิธีคัดแยกและกำจัดขยะที่ถูกต้อง	สำนักงานปลัด

รายละเอียดโครงการพัฒนา

แผนพัฒนาท้องถิ่น (พ.ศ. ๒๕๖๖ – พ.ศ. ๒๕๗๐)

องค์การบริหารส่วนตำบลคำไหล อำเภอศรีเมืองใหม่ จังหวัดอุบลราชธานี

แบบ ผ.๐๒

ก. ยุทธศาสตร์จังหวัดที่ ๑ การพัฒนาเมืองน่าอยู่ทันสมัย

ข. ยุทธศาสตร์การพัฒนาของ อปท. ในเขตจังหวัดอุบลราชธานี ยุทธศาสตร์ที่ ๔ การวางแผนการส่งเสริมการลงทุน พาณิชยกรรมและการท่องเที่ยว ยุทธศาสตร์ที่ ๕ การจัดการทรัพยากรธรรมชาติและสิ่งแวดล้อม
ยุทธศาสตร์การพัฒนา อปท. ที่ ๖ ยุทธศาสตร์การพัฒนาด้านการท่องเที่ยว การจัดการทรัพยากรธรรมชาติและสิ่งแวดล้อมและบรรเทาสาธารณภัย

๖.๒ แผนงานการเกษตร: งานส่งเสริมการเกษตร (แนวทางที่ ๒ การจัดการทรัพยากรธรรมชาติและสิ่งแวดล้อม)

ที่	โครงการ	วัตถุประสงค์	เป้าหมาย (ผลผลิตของ โครงการ)	งบประมาณ					ตัวชี้วัด (KPI)	ผลที่คาดว่าจะ ได้รับ	หน่วยงาน รับผิดชอบหลัก
				๒๕๖๖ (บาท)	๒๕๖๗ (บาท)	๒๕๖๘ (บาท)	๒๕๖๙ (บาท)	๒๕๗๐ (บาท)			
๑	โครงการขับเคลื่อนการดำเนินงานศูนย์เรียนรู้ปรัชญาเศรษฐกิจพอเพียงและเกษตรทฤษฎีใหม่ ประจำตำบล	เพื่อส่งเสริมการพัฒนากิจกรรมแบบเศรษฐกิจพอเพียง	จัดตั้งศูนย์เรียนรู้ทางการเกษตรจำนวน ๑ แห่ง	๒๐,๐๐๐	๒๐,๐๐๐	๕๐,๐๐๐	๕๐,๐๐๐	๕๐,๐๐๐	ร้อยละ ๙๐ ของสมาชิกในศูนย์เรียนรู้	ประชาชนมีศูนย์เรียนรู้ทางการเกษตร	สำนักงานปลัด

รายละเอียดโครงการพัฒนา

แผนพัฒนาท้องถิ่น (พ.ศ. ๒๕๖๖ - พ.ศ. ๒๕๗๐)

องค์การบริหารส่วนตำบลคำไหล อำเภอศรีเมืองใหม่ จังหวัดอุบลราชธานี

แบบ ผ.๐๒

ก. ยุทธศาสตร์จังหวัดที่ ๑ การพัฒนาเมืองน่าอยู่ทันสมัย

ข. ยุทธศาสตร์การพัฒนาของ อปท. ในเขตจังหวัดอุบลราชธานี ยุทธศาสตร์ที่ ๔ การวางแผนการส่งเสริมการลงทุน พาณิชยกรรมและการท่องเที่ยว ยุทธศาสตร์ที่ ๕ การจัดการทรัพยากรธรรมชาติและสิ่งแวดล้อม
ยุทธศาสตร์การพัฒนา อปท. ที่ ๖ ยุทธศาสตร์การพัฒนาด้านการท่องเที่ยว การจัดการทรัพยากรธรรมชาติสิ่งแวดล้อมและบรรเทาสาธารณภัย

๔.๒ แผนงานการเกษตร : งานสิ่งแวดล้อมและทรัพยากรธรรมชาติ (แนวทางที่ ๒ การจัดการทรัพยากรธรรมชาติและสิ่งแวดล้อม)

ที่	โครงการ	วัตถุประสงค์	เป้าหมาย (ผลผลิตของโครงการ)	งบประมาณ					ตัวชี้วัด (KPI)	ผลที่คาดว่าจะได้รับ	หน่วยงาน รับผิดชอบหลัก
				๒๕๖๖ (บาท)	๒๕๖๗ (บาท)	๒๕๖๘ (บาท)	๒๕๖๙ (บาท)	๒๕๗๐ (บาท)			
๒	โครงการปลูกต้นไม้ถวายแม่ของแผ่นดิน	เพื่อให้คนรู้จักประโยชน์ของป่าและมีส่วนร่วมการอนุรักษ์ป่าภาวะโลกร้อน	จัดกิจกรรมปลูกต้นไม้ในพื้นที่ตำบลคำไหล	๕๐,๐๐๐	๕๐,๐๐๐	๒๐,๐๐๐	๒๐,๐๐๐	๕๐,๐๐๐	ร้อยละ ๖๐ ป่าไม้เพิ่มขึ้น	เพิ่มพื้นที่สีเขียวในเขตตำบลและมีต้นไม้มากขึ้น	สำนักปลัด
๓	โครงการรักน้ำรักป่ารักแผ่นดิน	เพื่อปลูกจิตสำนึกให้เยาวชนและประชาชนใส่ใจสิ่งแวดล้อม	จัดกิจกรรมปลูกต้นไม้ในพื้นที่ตำบลคำไหล	๕๐,๐๐๐	๕๐,๐๐๐	๕๐,๐๐๐	๕๐,๐๐๐	๕๐,๐๐๐	ร้อยละ ๖๐ ป่าไม้เพิ่มขึ้น	เยาวชนและประชาชนใส่ใจสิ่งแวดล้อมมากขึ้น	สำนักปลัด
๔	โครงการปลูกหญ้าแฝกอนุรักษ์ดินและน้ำเฉลิมพระเกียรติ	เพื่อป้องกันการพังทลายของหน้าดิน	จัดกิจกรรมปลูกหญ้าแฝกในพื้นที่เขตตำบลคำไหล	๕๐,๐๐๐	๕๐,๐๐๐	๒๐,๐๐๐	๒๐,๐๐๐	๕๐,๐๐๐	ร้อยละ ๖๐ ป่าไม้เพิ่มขึ้น	ไม่มีการพังทลายของหน้าดิน	สำนักปลัด
๕	โครงการส่งเสริมเศรษฐกิจพอเพียงตามพระราชดำริ	เพื่อส่งเสริมการเรียนรู้ตามแนวเศรษฐกิจพอเพียง	ฝึกอบรมให้ความรู้จัดกิจกรรมส่งเสริมการค้า เน้นงานตามแนวเศรษฐกิจพอเพียงแก่ประชาชน หมู่ที่ ๑ - ๑๘	๕๐,๐๐๐	๕๐,๐๐๐	๕๐,๐๐๐	๕๐,๐๐๐	๕๐,๐๐๐	ร้อยละ ๖๐ ป่าไม้เพิ่มขึ้น	ประชาชนดำเนินชีวิตตามแนวทางเศรษฐกิจแบบพอเพียง	สำนักปลัด
๖	โครงการเพาะพันธุ์กล้าไม้เพื่อฟื้นฟูพื้นที่ป่าเฉลิมพระเกียรติ	เพื่อสร้างจิตสำนึกให้ชุมชนอนุรักษ์ป่าของชุมชน	ประชาชนภายในตำบลคำไหล	๕๐,๐๐๐	๕๐,๐๐๐	๕๐,๐๐๐	๕๐,๐๐๐	๕๐,๐๐๐	ร้อยละ ๖๐ เพิ่มขึ้นของป่าชุมชน	ประชาชนมีจิตสำนึกอนุรักษ์ป่าของชุมชน	สำนักปลัด

รายละเอียดโครงการพัฒนา

แผนพัฒนาท้องถิ่น (พ.ศ. ๒๕๖๖ - พ.ศ. ๒๕๗๐)

องค์การบริหารส่วนตำบลคำไหล อำเภอศรีเมืองใหม่ จังหวัดอุบลราชธานี

แบบ ผ.๐๒

ก. ยุทธศาสตร์จังหวัดที่ ๑ การพัฒนาเมืองน่าอยู่ทันสมัย

ข. ยุทธศาสตร์การพัฒนาของ อปท. ในเขตจังหวัดอุบลราชธานี ยุทธศาสตร์ที่ ๔ การวางแผนการส่งเสริมการลงทุน พาณิชยกรรมและการท่องเที่ยว ยุทธศาสตร์ที่ ๕ การจัดการทรัพยากรธรรมชาติและสิ่งแวดล้อม
ยุทธศาสตร์การพัฒนา อปท. ที่ ๖ ยุทธศาสตร์การพัฒนาด้านการท่องเที่ยว การจัดการทรัพยากรธรรมชาติและสิ่งแวดล้อมและบรรเทาสาธารณภัย

๖.๓ แผนงานการรักษาความสงบภายใน : งานป้องกันภัยฝ่ายพลเรือนและระงับอัคคีภัย (แนวทางที่ ๓ การป้องกันและบรรเทาสาธารณภัย)

ที่	โครงการ	วัตถุประสงค์	เป้าหมาย (ผลผลิตของ โครงการ)	งบประมาณ					ตัวชี้วัด (KPI)	ผลที่คาดว่าจะ ได้รับ	หน่วยงาน รับผิดชอบหลัก
				๒๕๖๖ (บาท)	๒๕๖๗ (บาท)	๒๕๖๘ (บาท)	๒๕๖๙ (บาท)	๒๕๗๐ (บาท)			
๑	โครงการฝึกอบรมอาสาสมัครป้องกันไฟป่า	เพื่อให้อาสาสมัครรับทราบวิธีป้องกันเมื่อเกิดไฟไหม้ป่าและป้องกันไฟป่าได้ถูกวิธี	ประชาชนภายในตำบลคำไหล	๑๐๐,๐๐๐	๑๐๐,๐๐๐	๑๐๐,๐๐๐	๑๐๐,๐๐๐	๑๐๐,๐๐๐	ร้อยละ ๘๐ ของประชาชนในการป้องกันไฟป่า	ประชาชนมีส่วนร่วมในการป้องกันรักษาไฟป่า	สำนักงานปลัด

รายละเอียดโครงการพัฒนา

แผนพัฒนาท้องถิ่น (พ.ศ. ๒๕๖๖ – พ.ศ. ๒๕๗๐)

องค์การบริหารส่วนตำบลคำไหล อำเภอศรีเมืองใหม่ จังหวัดอุบลราชธานี

แบบ ผ.๐๒

ก. ยุทธศาสตร์จังหวัดที่ ๑ การพัฒนาเมืองน่าอยู่ทันสมัย ยุทธศาสตร์ ๓ การส่งเสริมเมืองท่องเที่ยวแห่งความสุขหลายมิติสู่สากล

ข. ยุทธศาสตร์การพัฒนาของ อปท. ในเขตจังหวัดอุบลราชธานี ยุทธศาสตร์ที่ ๔ การวางแผนการส่งเสริมการลงทุน พาณิชยกรรมและการท่องเที่ยว ยุทธศาสตร์ที่ ๕ การจัดการทรัพยากรธรรมชาติและสิ่งแวดล้อม

ยุทธศาสตร์การพัฒนา อปท. ที่ ๖ ยุทธศาสตร์การพัฒนาด้านการท่องเที่ยว การจัดการทรัพยากรธรรมชาติและสิ่งแวดล้อมและบรรเทาสาธารณภัย

๖.๔ แผนงานเคหะและชุมชน : งานสวนสาธารณะ (แนวทางที่ ๑ การส่งเสริมการท่องเที่ยว)

ที่	โครงการ	วัตถุประสงค์	เป้าหมาย (ผลผลิตของ โครงการ)	งบประมาณ					ตัวชี้วัด (KPI)	ผลที่คาดว่าจะ ได้รับ	หน่วยงาน รับผิดชอบหลัก
				๒๕๖๖ (บาท)	๒๕๖๗ (บาท)	๒๕๖๘ (บาท)	๒๕๖๙ (บาท)	๒๕๗๐ (บาท)			
๑	โครงการปรับปรุง ภูมิทัศน์แก่งจุกร	เพื่อปรับปรุงภูมิทัศน์ สถานที่ท่องเที่ยวเป็น ที่พักผ่อนหย่อนและ สวนสาธารณะที่ สวยงาม	ปรับปรุงภูมิทัศน์ (ปลูกไม้ดอก ไม้ ประดับ ไม้ยืนต้น ฯลฯ)	๒๐๐,๐๐๐	๒๐๐,๐๐๐	๒๐๐,๐๐๐	๒๐๐,๐๐๐	๒๐๐,๐๐๐	อบต. มีสถานที่ พักผ่อนหย่อนใจ เพิ่มมากขึ้นร้อยละ ๑	สภาพภูมิทัศน์แก่งจุกร การมีความสะอาด สวยงาม	กองช่าง

รายละเอียดโครงการพัฒนา
แผนพัฒนาท้องถิ่น (พ.ศ. ๒๕๖๖ – พ.ศ. ๒๕๗๐)
องค์การบริหารส่วนตำบลคำไหล อำเภอศรีเมืองใหม่ จังหวัดอุบลราชธานี

แบบ ผ.๐๒

ก. ยุทธศาสตร์จังหวัดที่ ๑ การพัฒนาเมืองน่าอยู่ทันสมัย

ข. ยุทธศาสตร์การพัฒนาของ อปท. ในเขตจังหวัดอุบลราชธานี ยุทธศาสตร์ที่ ๔ การวางแผนการส่งเสริมการลงทุน พาณิชยกรรมและการท่องเที่ยว ยุทธศาสตร์ที่ ๕ การจัดการทรัพยากรธรรมชาติและสิ่งแวดล้อม
ยุทธศาสตร์การพัฒนา อปท. ที่ ๖ ยุทธศาสตร์พัฒนาด้านการท่องเที่ยว การจัดการทรัพยากรธรรมชาติและสิ่งแวดล้อมและบรรเทาสาธารณภัย

๖.๔ แผนงานเคหะและชุมชน : งานสวนสาธารณะ (แนวทางที่ ๒ การจัดการทรัพยากรธรรมชาติและสิ่งแวดล้อม)

ที่	โครงการ	วัตถุประสงค์	เป้าหมาย (ผลผลิตของโครงการ)	งบประมาณ					ตัวชี้วัด (KPI)	ผลที่คาดว่าจะได้รับ	หน่วยงาน รับผิดชอบหลัก
				๒๕๖๖ (บาท)	๒๕๖๗ (บาท)	๒๕๖๘ (บาท)	๒๕๖๙ (บาท)	๒๕๗๐ (บาท)			
๒	โครงการถมที่สาธารณะ ประโยชน์ บ้านหนองแสง หมู่ที่ ๑๑	เพื่อปรับปรุงที่สาธารณะ ประโยชน์ให้เกิดประโยชน์ แก่ชุมชน	(ตามแบบที่ อบต.กำหนด)	-	-	-	๑๐๐,๐๐๐	-	ร้อยละ ๘๐ ที่สาธารณะ เพิ่มขึ้น	ที่สาธารณะ ประโยชน์ให้เกิด ประโยชน์แก่ชุมชน	กองช่าง
๓	โครงการถมที่สาธารณะ ประโยชน์ บ้านนาห้วย แดง หมู่ที่ ๑๔	เพื่อปรับปรุงที่สาธารณะ ประโยชน์ให้เกิดประโยชน์ แก่ชุมชน	(ตามแบบที่ อบต.กำหนด)	-	๑๐๐,๐๐๐	-	๑๐๐,๐๐๐	๑๐๐,๐๐๐	ร้อยละ ๘๐ ที่สาธารณะ เพิ่มขึ้น	ที่สาธารณะ ประโยชน์ให้เกิด ประโยชน์แก่ชุมชน	กองช่าง
๔	โครงการถมที่สาธารณะ ประโยชน์ บ้านดอนช้าง หมู่ที่ ๑๗	เพื่อปรับปรุงที่สาธารณะ ประโยชน์ให้เกิดประโยชน์ แก่ชุมชน	กว้าง ๔๐.๐๐ เมตร ยาว ๔๐.๐๐ เมตร หนาเฉลี่ย ๐.๕๐ เมตร (ตามแบบที่ อบต.กำหนด)	๕๐,๐๐๐	-	-	-	-	ร้อยละ ๘๐ ที่สาธารณะ เพิ่มขึ้น	ที่สาธารณะ ประโยชน์ให้เกิด ประโยชน์แก่ชุมชน	กองช่าง
๕	โครงการกั้นแนวเขตที่ สาธารณะประโยชน์ บ้านดอนน้ำคำ หมู่ที่ ๕	เพื่อแบ่งแนวเขตที่ สาธารณะประโยชน์ ที่ชัดเจน	กั้นแนวเขต (ตามแบบที่ อบต.กำหนด)	๑๐๐,๐๐๐	-	-	-	-	ร้อยละ ๘๐ ของแนวเขต ที่สาธารณะ เพิ่มขึ้น	ที่สาธารณะ ประโยชน์ มีแนวเขต ที่ชัดเจน	กองช่าง
๖	โครงการล้อมรั้วราวเหล็ก สาธารณะป่าชุมชน บ้านคำหว่า หมู่ที่ ๑๗	เพื่อจ่งหมาก่อสร้างรั้ว	ล้อมรั้วราวเหล็ก (ตามแบบที่ อบต.กำหนด)	-	-	๑๐๐,๐๐๐	-	-	ร้อยละ ๘๐ ของแนวเขต ที่สาธารณะ เพิ่มขึ้น	ที่สาธารณะ ประโยชน์ มีแนวเขต ที่ชัดเจน	กองช่าง

รายละเอียดโครงการพัฒนา

แผนพัฒนาท้องถิ่น (พ.ศ. ๒๕๖๖ – พ.ศ. ๒๕๗๐)

องค์การบริหารส่วนตำบลคำไหล อำเภอศรีเมืองใหม่ จังหวัดอุบลราชธานี

แบบ ผ.๐๒

ก. ยุทธศาสตร์จังหวัดที่ ๑ การพัฒนาเมืองน่าอยู่ทันสมัย

ข. ยุทธศาสตร์การพัฒนาของ อปท. ในเขตจังหวัดอุบลราชธานี ยุทธศาสตร์ที่ ๔ การวางแผนการส่งเสริมการลงทุน พาณิชยกรรมและการท่องเที่ยว ยุทธศาสตร์ที่ ๕ การจัดการทรัพยากรธรรมชาติและสิ่งแวดล้อม
ยุทธศาสตร์การพัฒนา อปท. ที่ ๖ ยุทธศาสตร์การพัฒนาด้านการท่องเที่ยว การจัดการทรัพยากรธรรมชาติและสิ่งแวดล้อมและบรรเทาสาธารณภัย

๖.๔ แผนงานเคหะและชุมชน : งานกำจัดขยะมูลฝอยและสิ่งปฏิกูล (แนวทางที่ ๒ การจัดการทรัพยากรธรรมชาติและสิ่งแวดล้อม)

ที่	โครงการ	วัตถุประสงค์	เป้าหมาย (ผลผลิตของโครงการ)	งบประมาณ					ตัวชี้วัด (KPI)	ผลที่คาดว่าจะได้รับ	หน่วยงาน รับผิดชอบหลัก
				๒๕๖๖ (บาท)	๒๕๖๗ (บาท)	๒๕๖๘ (บาท)	๒๕๖๙ (บาท)	๒๕๗๐ (บาท)			
๗	โครงการขุดฝังกลบขยะ บ้านดอนน้ำคำ หมู่ที่ ๕	เพื่อให้ชุมชนทิ้ง ขยะมูลฝอยเป็น ระเบียบเรียบร้อย	ขนาดบ่อกว้าง ๑๒.๐๐ เมตร ยาว ๒๐.๐๐ เมตร ลึก ๒.๕๐ เมตร (ตามแบบที่ อบต.กำหนด)	๓๕,๐๐๐	๓๕,๐๐๐	-	-	๓๕,๐๐๐	ร้อยละ ๘๐ ขอขยะลดลง	ชุมชนทิ้งขยะมูล ฝอยเป็นระเบียบ เรียบร้อย	กองช่าง
๘	โครงการก่อสร้างเตา เผาขยะ บ้านดอนกลาง หมู่ที่ ๒	เพื่อให้ชุมชนทิ้ง ขยะมูลฝอยเป็น ระเบียบเรียบร้อย	กว้าง ๒.๕๐ เมตร ยาว ๒.๕๐ เมตร (ตามแบบที่ อบต.กำหนด)	-	-	๑๐๐,๐๐๐	-	-	ร้อยละ ๘๐ ของเตาเผาขยะ เพิ่มขึ้น	ชุมชนทิ้งขยะมูล ฝอยเป็นระเบียบ เรียบร้อย	กองช่าง

รายละเอียดโครงการพัฒนา

แผนพัฒนาท้องถิ่น (พ.ศ. ๒๕๖๖ - พ.ศ. ๒๕๗๐)

แบบ ผ.๐๒/๒

สำหรับ โครงการที่เกินศักยภาพขององค์กรปกครองส่วนท้องถิ่นที่ใช้สำหรับการประสานแผนพัฒนาท้องถิ่น
องค์การบริหารส่วนตำบลคำไหล อำเภอศรีเมืองใหม่ จังหวัดอุบลราชธานี

- ก. ยุทธศาสตร์จังหวัดที่ ๑ การพัฒนาเมืองน่าอยู่ทันสมัย ยุทธศาสตร์ที่ ๕ การส่งเสริมเมืองท่องเที่ยวแห่งความสุขหลายมิติสู่สากล
ข. ยุทธศาสตร์การพัฒนาของ อปท. ในเขตจังหวัดอุบลราชธานี ยุทธศาสตร์ที่ ๑ ด้านการพัฒนาโครงสร้างพื้นฐาน ยุทธศาสตร์ที่ ๕ ด้านการส่งเสริมการลงทุน พาณิชยกรรม และการท่องเที่ยว

๑. ยุทธศาสตร์การพัฒนา อปท. ที่ ๑ ยุทธศาสตร์การพัฒนาโครงสร้างพื้นฐาน

๑.๑ แผนงานอุตสาหกรรมและการโยธา : งานก่อสร้างโครงสร้างพื้นฐาน (แนวทางที่ ๒ ก่อสร้าง ปรับปรุง บำรุงรักษาถนน สะพานระบบระบายน้ำ)

ที่	โครงการ	วัตถุประสงค์	เป้าหมาย (ผลผลิตของ โครงการ)	งบประมาณ					ตัวชี้วัด (KPI)	ผลที่คาดว่าจะ ได้รับ	หน่วยงานรับผิดชอบหลัก
				๒๕๖๖ (บาท)	๒๕๖๗ (บาท)	๒๕๖๘ (บาท)	๒๕๖๙ (บาท)	๒๕๗๐ (บาท)			
๑	โครงการก่อสร้างถนนลาดยางเชื่อมระหว่างทางหลวงแผ่นดินสายตระการพืชผล - โขงเจียม (๒๑๓๕) จุดเริ่มต้นจากบ้านห้วยหมากเหนือ หมู่ที่ ๑๘ ตำบลคำไหล อำเภอศรีเมืองใหม่ จังหวัดอุบลราชธานี สิ้นสุดทางหลวงสายศรีเมืองใหม่ - นาโพธิ์กลาง (๒๑๓๕) บ้านใหม่ดงสำโรง หมู่ที่ ๑๒ ตำบลนาคำ อำเภอศรีเมืองใหม่ จังหวัดอุบลราชธานี	เพื่อให้ประชาชนเดินทางสัญจรไปมาได้สะดวก รวดเร็วมีความปลอดภัยในชีวิตและทรัพย์สิน	ก่อสร้างถนนลาดยาง กว้าง ๖.๐๐ เมตร ระยะทาง ๑๒,๓๐๐ เมตร ผิวจราจร CABSEAL หนา ๐.๑๐ เมตร	๗,๓๘๐,๐๐๐	๗,๓๘๐,๐๐๐	๗,๓๘๐,๐๐๐	๗,๓๘๐,๐๐๐	๗,๓๘๐,๐๐๐	๑.การก่อสร้างเป็นไปตามแบบแปลนร้อยละ ๑๐๐ ๒. ประชาชนพึงพอใจในการสัญจรไม่น้อยกว่าร้อยละ ๘๐	เพื่อให้ประชาชนเดินทางสัญจรไปมาได้สะดวก รวดเร็วมีความปลอดภัยในชีวิตและทรัพย์สิน	อบต.คำไหล อบจ. อุบลราชธานี

รายละเอียดโครงการพัฒนา

แผนพัฒนาท้องถิ่น (พ.ศ. ๒๕๖๖ – พ.ศ. ๒๕๗๐)

สำหรับ โครงการที่เกินศักยภาพขององค์กรปกครองส่วนท้องถิ่นที่ใช้สำหรับการประสานแผนพัฒนาท้องถิ่น
องค์การบริหารส่วนตำบลคำไหล อำเภอศรีเมืองใหม่ จังหวัดอุบลราชธานี

แบบ ผ.๐๒/๒

- ก. ยุทธศาสตร์จังหวัดที่ ๑ การพัฒนาเมืองน่าอยู่ทันสมัย ยุทธศาสตร์ที่ ๕ การส่งเสริมเมืองท่องเที่ยวแห่งความสุขหลายมิติสู่สากล
ข. ยุทธศาสตร์การพัฒนาของ อปท. ในเขตจังหวัดอุบลราชธานี ยุทธศาสตร์ที่ ๑ ด้านการพัฒนาโครงสร้างพื้นฐาน ยุทธศาสตร์ที่ ๕ ด้านการส่งเสริมการลงทุน พาณิชยกรรม และการท่องเที่ยว

๑. ยุทธศาสตร์การพัฒนา อปท. ที่ ๑ ยุทธศาสตร์การพัฒนาโครงสร้างพื้นฐาน

๑.๑ แผนงานอุตสาหกรรมและการโยธา : งานก่อสร้างโครงสร้างพื้นฐาน (แนวทางการที่ ๒ ก่อสร้าง ปรับปรุง บำรุงรักษาถนน สะพานระบบระบายน้ำ)

ที่	โครงการ	วัตถุประสงค์	เป้าหมาย (ผลผลิตของ โครงการ)	งบประมาณ					ตัวชี้วัด (KPI)	ผลที่คาดว่าจะได้รับ	หน่วยงานรับผิดชอบหลัก
				๒๕๖๖ (บาท)	๒๕๖๗ (บาท)	๒๕๖๘ (บาท)	๒๕๖๙ (บาท)	๒๕๗๐ (บาท)			
๒	โครงการก่อสร้างถนนลาดยางเชื่อมระหว่างตำบล จุดเริ่มต้นจากบ้านห้วยหมากใหญ่ หมู่ที่ ๘ ตำบลคำไหล อำเภอศรีเมืองใหม่ จังหวัดอุบลราชธานี สิ้นสุดบ้านจันทย์ หมู่ที่ ๗ ตำบลวาริน อำเภอศรีเมืองใหม่ จังหวัดอุบลราชธานี	เพื่อให้ประชาชนเดินทางสัญจรไปมาได้สะดวก รวดเร็วมีความปลอดภัยในชีวิตและทรัพย์สิน	ก่อสร้างถนนลาดยาง กว้าง ๖.๐๐ เมตร ระยะทาง ๑,๕๐๐ เมตร ผิวจราจร CABSEAL หนา ๐.๑๐ เมตร	๔,๕๐๐,๐๐๐	-	-	-	-	๑.การก่อสร้างเป็นไปตามแบบแปลนร้อยละ ๑๐๐ ๒. ประชาชนพึงพอใจในการสัญจรไม่น้อยกว่าร้อยละ ๘๐	เพื่อให้ประชาชนเดินทางสัญจรไปมาได้สะดวก รวดเร็วมีความปลอดภัยในชีวิตและทรัพย์สิน	อบต.คำไหล อบจ. อุบลราชธานี

รายละเอียดโครงการพัฒนา

แผนพัฒนาท้องถิ่น (พ.ศ. ๒๕๖๖ – พ.ศ. ๒๕๗๐)

สำหรับ โครงการที่เกินศักยภาพขององค์กรปกครองส่วนท้องถิ่นที่ใช้สำหรับการประสานแผนพัฒนาท้องถิ่น
องค์การบริหารส่วนตำบลคำไหล อำเภอศรีเมืองใหม่ จังหวัดอุบลราชธานี

แบบ ผ.๐๒/๒

ก. ยุทธศาสตร์จังหวัดที่ ๑ การพัฒนาเมืองน่าอยู่ทันสมัย ยุทธศาสตร์ที่ ๕ การส่งเสริมเมืองท่องเที่ยวแห่งความสุขหลายมิติสู่สากล

ข. ยุทธศาสตร์การพัฒนาของ อปท. ในเขตจังหวัดอุบลราชธานี ยุทธศาสตร์ที่ ๑ ด้านการพัฒนาโครงสร้างพื้นฐาน ยุทธศาสตร์ที่ ๕ ด้านการส่งเสริมการลงทุน พาณิชยกรรม และการท่องเที่ยว

๑. ยุทธศาสตร์การพัฒนา อปท. ที่ ๑ ยุทธศาสตร์การพัฒนาโครงสร้างพื้นฐาน

๑.๑ แผนงานอุตสาหกรรมและการโยธา : งานก่อสร้างโครงสร้างพื้นฐาน (แนวทางการที่ ๒ ก่อสร้าง ปรับปรุง บำรุงรักษาถนน สะพานระบบระบายน้ำ)

ที่	โครงการ	วัตถุประสงค์	เป้าหมาย (ผลผลิตของ โครงการ)	งบประมาณ					ตัวชี้วัด (KPI)	ผลที่คาดว่าจะได้รับ	หน่วยงานรับผิดชอบหลัก
				๒๕๖๖ (บาท)	๒๕๖๗ (บาท)	๒๕๖๘ (บาท)	๒๕๖๙ (บาท)	๒๕๗๐ (บาท)			
๓	โครงการก่อสร้างถนนลาดยางเชื่อมระหว่างตำบล จุดเริ่มต้นจากบ้านหนองเขือก หมู่ที่ ๑๐ ตำบลคำไหล อำเภอศรีเมืองใหม่ จังหวัดอุบลราชธานี สิ้นสุดบ้านโนนกง หมู่ที่ ๖ ตำบลนาคำ อำเภอศรีเมืองใหม่ จังหวัดอุบลราชธานี	เพื่อให้ประชาชนเดินทางสัญจรไปมาได้สะดวก รวดเร็วมีความปลอดภัยในชีวิตและทรัพย์สิน	ก่อสร้างถนนลาดยาง กว้าง ๖.๐๐ เมตร ระยะทาง ๑,๕๐๐ เมตร ผิวจราจร CABSEAL หนา ๐.๑๐ เมตร	๔,๕๐๐,๐๐๐	-	-	-	-	๑.การก่อสร้างเป็นไปตามแบบแปลนร้อยละ ๑๐๐ ๒. ประชาชนพึงพอใจในการสัญจรไม่น้อยกว่าร้อยละ ๘๐	เพื่อให้ประชาชนเดินทางสัญจรไปมาได้สะดวก รวดเร็วมีความปลอดภัยในชีวิตและทรัพย์สิน	อบต.คำไหล อบจ. อุบลราชธานี

รายละเอียดโครงการพัฒนา

แผนพัฒนาท้องถิ่น (พ.ศ. ๒๕๖๖ – พ.ศ. ๒๕๗๐)

แบบ ผ.๐๒/๒

สำหรับ โครงการที่เกินศักยภาพขององค์กรปกครองส่วนท้องถิ่นที่ใช้สำหรับการประสานแผนพัฒนาท้องถิ่น
องค์การบริหารส่วนตำบลคำไหล อำเภอศรีเมืองใหม่ จังหวัดอุบลราชธานี

ก. ยุทธศาสตร์จังหวัดที่ ๑ การพัฒนาเมืองน่าอยู่ทันสมัย ยุทธศาสตร์ที่ ๕ การส่งเสริมเมืองท่องเที่ยวแห่งความสุขหลายมิติสู่สากล

ข. ยุทธศาสตร์การพัฒนาของ อปท. ในเขตจังหวัดอุบลราชธานี ยุทธศาสตร์ที่ ๑ ด้านการพัฒนาโครงสร้างพื้นฐาน ยุทธศาสตร์ที่ ๕ ด้านการส่งเสริมการลงทุน พาณิชยกรรม และการท่องเที่ยว

๑. ยุทธศาสตร์การพัฒนา อปท. ที่ ๑ ยุทธศาสตร์การพัฒนาโครงสร้างพื้นฐาน

๑.๑ แผนงานอุตสาหกรรมและการโยธา : งานก่อสร้างโครงสร้างพื้นฐาน (แนวทางการที่ ๒ ก่อสร้าง ปรับปรุง บำรุงรักษาถนน สะพานระบบระบายน้ำ)

ที่	โครงการ	วัตถุประสงค์	เป้าหมาย (ผลผลิตของ โครงการ)	งบประมาณ					ตัวชี้วัด (KPI)	ผลที่คาดว่าจะได้รับ	หน่วยงานรับผิดชอบหลัก
				๒๕๖๖ (บาท)	๒๕๖๗ (บาท)	๒๕๖๘ (บาท)	๒๕๖๙ (บาท)	๒๕๗๐ (บาท)			
๔	โครงการก่อสร้างถนนลาดยางเชื่อมระหว่างระหว่างตำบลจุดเริ่มต้นจาก แก่งจุกการบ้านจุกการ หมู่ที่ ๔ ตำบลคำไหล อำเภอศรีเมืองใหม่ จังหวัดอุบลราชธานี สิ้นสุดบ้านจันทัย หมู่ที่ ๗ ตำบลวาริน อำเภอศรีเมืองใหม่ จังหวัดอุบลราชธานี	เพื่อให้ประชาชนเดินทางสัญจรไปมาได้สะดวก รวดเร็วมีความปลอดภัยในชีวิตและทรัพย์สิน	ก่อสร้างถนนลาดยาง กว้าง ๖.๐๐ เมตร ระยะทาง ๒,๐๐๐ เมตร ผิวจราจร CABSEAL หนา ๐.๑๐ เมตร	๖,๐๐๐,๐๐๐	-	-	-	-	๑.การก่อสร้างเป็นไปตามแบบแปลน ร้อยละ ๑๐๐ ๒. ประชาชนพึงพอใจในการสัญจรไม่น้อยกว่าร้อยละ ๘๐	เพื่อให้ประชาชนเดินทางสัญจรไปมาได้สะดวก รวดเร็วมีความปลอดภัยในชีวิตและทรัพย์สิน	อบต.คำไหล อบจ. อุบลราชธานี

รายละเอียดโครงการพัฒนา

แผนพัฒนาท้องถิ่น (พ.ศ. ๒๕๖๖ – พ.ศ. ๒๕๗๐)

สำหรับ โครงการที่เกี่วข้องกับขององค์กรปกครองส่วนท้องถิ่นที่ใช้สำหรับการประสานแผนพัฒนาท้องถิ่น
องค์การบริหารส่วนตำบลคำไหล อำเภอศรีเมืองใหม่ จังหวัดอุบลราชธานี

แบบ ผ.๐๒/๒

ก. ยุทธศาสตร์จังหวัดที่ ๑ การพัฒนาเมืองน่าอยู่ทันสมัย ยุทธศาสตร์ที่ ๕ การส่งเสริมเมืองท่องเที่ยวแห่งความสุขหลายมิติสู่สากล

ข. ยุทธศาสตร์การพัฒนาของ อปท. ในเขตจังหวัดอุบลราชธานี ยุทธศาสตร์ที่ ๑ ด้านการพัฒนาโครงสร้างพื้นฐาน ยุทธศาสตร์ที่ ๕ ด้านการส่งเสริมการลงทุน พาณิชยกรรม และการท่องเที่ยว

๑. ยุทธศาสตร์การพัฒนา อปท. ที่ ๑ ยุทธศาสตร์การพัฒนาโครงสร้างพื้นฐาน

๑.๑ แผนงานอุตสาหกรรมและการโยธา : งานก่อสร้างโครงสร้างพื้นฐาน (แนวทางการที่ ๒ ก่อสร้าง ปรับปรุง บำรุงรักษาถนน สะพานระบบระบายน้ำ)

ที่	โครงการ	วัตถุประสงค์	เป้าหมาย (ผลผลิตของ โครงการ)	งบประมาณ					ตัวชี้วัด (KPI)	ผลที่คาดว่าจะ ได้รับ	หน่วยงานรับผิดชอบหลัก
				๒๕๖๖ (บาท)	๒๕๖๗ (บาท)	๒๕๖๘ (บาท)	๒๕๖๙ (บาท)	๒๕๗๐ (บาท)			
๕	โครงการก่อสร้างถนนลาดยาง เชื่อมระหว่างตำบล จุดเริ่มต้น จากบ้านหนองหิน หมู่ที่ ๓ ตำบลคำไหล อำเภอศรีเมืองใหม่ จังหวัดอุบลราชธานี สิ้นสุดบ้าน คำจาน หมู่ที่ ๖ ตำบลระเว อำเภอพิบูลมังสาหาร จังหวัดอุบลราชธานี	เพื่อให้ประชาชน เดินทางสัญจรไป มาได้สะดวก รวดเร็วมีความ ปลอดภัยในชีวิต และทรัพย์สิน	ก่อสร้างถนนลาดยาง กว้าง ๖.๐๐ เมตร ระยะทาง ๑,๘๐๐ เมตร ผิวจราจร CABSEAL หนา ๐.๑๐ เมตร	-	๑,๘๐๐,๐๐๐	๑,๘๐๐,๐๐๐	๑,๘๐๐,๐๐๐	-	๑.การก่อสร้าง เป็นไปตามแบบ แปลนร้อยละ ๑๐๐ ๒. ประชาชนพึง พอใจในการ สัญจรไม่น้อย กว่าร้อยละ ๘๐	เพื่อให้ ประชาชน เดินทางสัญจร ไปมาได้สะดวก รวดเร็วมีความ ปลอดภัยในชีวิต และทรัพย์สิน	อบต.คำไหล อบจ. อุบลราชธานี

รายละเอียดโครงการพัฒนา
แผนพัฒนาท้องถิ่น (พ.ศ. ๒๕๖๖ – พ.ศ. ๒๕๗๐)
สำหรับ โครงการที่เกินศักยภาพขององค์กรปกครองส่วนท้องถิ่นที่ใช้สำหรับการประสานแผนพัฒนาท้องถิ่น
องค์การบริหารส่วนตำบลคำไหล อำเภอศรีเมืองใหม่ จังหวัดอุบลราชธานี

- ก. ยุทธศาสตร์จังหวัดที่ ๑ การพัฒนาเมืองน่าอยู่ทันสมัย ยุทธศาสตร์ที่ ๕ การส่งเสริมเมืองท่องเที่ยวแห่งความสุขหลายมิติสู่สากล
ข. ยุทธศาสตร์การพัฒนาของ อปท. ในเขตจังหวัดอุบลราชธานี ยุทธศาสตร์ที่ ๑ ด้านการพัฒนาโครงสร้างพื้นฐาน ยุทธศาสตร์ที่ ๕ ด้านการส่งเสริมการลงทุน พาณิชยกรรม และการท่องเที่ยว

๑. ยุทธศาสตร์การพัฒนา อปท. ที่ ๑ ยุทธศาสตร์การพัฒนาโครงสร้างพื้นฐาน

๑.๑ แผนงานอุตสาหกรรมและการโยธา : งานก่อสร้างโครงสร้างพื้นฐาน (แนวทางที่ ๒ ก่อสร้าง ปรับปรุง บำรุงรักษาถนน สะพานระบบระบายน้ำ)

ที่	โครงการ	วัตถุประสงค์	เป้าหมาย (ผลผลิตของ โครงการ)	งบประมาณ					ตัวชี้วัด (KPI)	ผลที่คาดว่าจะได้รับ	หน่วยงานรับผิดชอบหลัก
				๒๕๖๖ (บาท)	๒๕๖๗ (บาท)	๒๕๖๘ (บาท)	๒๕๖๙ (บาท)	๒๕๗๐ (บาท)			
๖	โครงการก่อสร้างถนนลาดยางเชื่อมระหว่างตำบล จุดเริ่มต้นจากบ้านจุกการ หมู่ที่ ๔ ตำบลคำไหล อำเภอศรีเมืองใหม่ จังหวัดอุบลราชธานี สิ้นสุดบ้านดงบังไฟ หมู่ที่ ๕ ตำบลหนองแสงใหญ่ อำเภอโขงเจียม จังหวัดอุบลราชธานี	เพื่อให้ประชาชนเดินทางสัญจรไปมาได้สะดวก รวดเร็วมีความปลอดภัยในชีวิตและทรัพย์สิน	ก่อสร้างถนนลาดยาง กว้าง ๖.๐๐ เมตร ระยะทาง ๘๕๐ เมตร ผิวจราจร CABSEAL หนา ๐.๑๐ เมตร	-	๑,๒๗๕,๐๐๐	๑,๒๗๕,๐๐๐	-	-	๑.การก่อสร้างเป็นไปตามแบบแปลนร้อยละ ๑๐๐ ๒. ประชาชนพึงพอใจในการสัญจรไม่น้อยกว่าร้อยละ ๘๐	เพื่อให้ประชาชนเดินทางสัญจรไปมาได้สะดวก รวดเร็วมีความปลอดภัยในชีวิตและทรัพย์สิน	อบต.คำไหล อบจ. อุบลราชธานี

รายละเอียดโครงการพัฒนา
แผนพัฒนาท้องถิ่น (พ.ศ. ๒๕๖๖ – พ.ศ. ๒๕๗๐)
สำหรับ โครงการที่เกินศักยภาพขององค์กรปกครองส่วนท้องถิ่นที่ใช้สำหรับการประสานแผนพัฒนาท้องถิ่น
องค์การบริหารส่วนตำบลคำไหล อำเภอศรีเมืองใหม่ จังหวัดอุบลราชธานี

- ก. ยุทธศาสตร์จังหวัดที่ ๑ การพัฒนาเมืองน่าอยู่ทันสมัย ยุทธศาสตร์ที่ ๕ การส่งเสริมเมืองท่องเที่ยวแห่งความสุขหลายมิติสู่สากล
ข. ยุทธศาสตร์การพัฒนาของ อปท. ในเขตจังหวัดอุบลราชธานี ยุทธศาสตร์ที่ ๑ ด้านการพัฒนาโครงสร้างพื้นฐาน ยุทธศาสตร์ที่ ๕ ด้านการส่งเสริมการลงทุน พาณิชยกรรม และการท่องเที่ยว

๑. ยุทธศาสตร์การพัฒนา อปท. ที่ ๑ ยุทธศาสตร์การพัฒนาโครงสร้างพื้นฐาน

๑.๑ แผนงานอุตสาหกรรมและการโยธา : งานก่อสร้างโครงสร้างพื้นฐาน (แนวทางที่ ๒ ก่อสร้าง ปรับปรุง บำรุงรักษาถนน สะพานระบบระบายน้ำ)

ที่	โครงการ	วัตถุประสงค์	เป้าหมาย (ผลผลิตของ โครงการ)	งบประมาณ					ตัวชี้วัด (KPI)	ผลที่คาดว่าจะ ได้รับ	หน่วยงานรับผิดชอบหลัก
				๒๕๖๖ (บาท)	๒๕๖๗ (บาท)	๒๕๖๘ (บาท)	๒๕๖๙ (บาท)	๒๕๗๐ (บาท)			
๗	โครงการก่อสร้างถนนลาดยาง เชื่อมระหว่างตำบล จุดเริ่มต้น จากบ้านหนองเขือก หมู่ที่ ๑๐ ตำบลคำไหล อำเภอศรีเมืองใหม่ จังหวัดอุบลราชธานี สิ้นสุดบ้านโคกสว่าง หมู่ที่ ๖ ตำบลดอนใหญ่ อำเภอศรีเมืองใหม่ จังหวัดอุบลราชธานี	เพื่อให้ ประชาชน เดินทางสัญจร ไปมาได้สะดวก รวดเร็วมีความ ปลอดภัยในชีวิต และทรัพย์สิน	ก่อสร้าง ถนนลาดยาง กว้าง ๖.๐๐ เมตร ระยะทาง ๑,๒๐๐ เมตร ผิวจราจร CABSEAL หนา ๐.๑๐ เมตร	-	๑,๒๐๐,๐๐๐	๑,๒๐๐,๐๐๐	๑,๒๐๐,๐๐๐	-	๑.การก่อสร้าง เป็นไปตามแบบ แปลนร้อยละ ๑๐๐ ๒. ประชาชนพึง พอใจในการ สัญจรไม่น้อย กว่าร้อยละ ๘๐	เพื่อให้ ประชาชน เดินทางสัญจร ไปมาได้สะดวก รวดเร็วมีความ ปลอดภัยในชีวิต และทรัพย์สิน	อบต.คำไหล อบจ. อุบลราชธานี

รายละเอียดโครงการพัฒนา

แผนพัฒนาท้องถิ่น (พ.ศ. ๒๕๖๖ – พ.ศ. ๒๕๗๐)

สำหรับ โครงการที่เกินศักยภาพขององค์กรปกครองส่วนท้องถิ่นที่ใช้สำหรับการประสานแผนพัฒนาท้องถิ่น
องค์การบริหารส่วนตำบลคำไหล อำเภอศรีเมืองใหม่ จังหวัดอุบลราชธานี

แบบ ผ.๐๒/๒

ก. ยุทธศาสตร์จังหวัดที่ ๑ การพัฒนาเมืองน่าอยู่ทันสมัย ยุทธศาสตร์ที่ ๕ การส่งเสริมเมืองท่องเที่ยวแห่งความสุขหลายมิติสู่สากล

ข. ยุทธศาสตร์การพัฒนาของ อปท. ในเขตจังหวัดอุบลราชธานี ยุทธศาสตร์ที่ ๑ ด้านการพัฒนาโครงสร้างพื้นฐาน ยุทธศาสตร์ที่ ๕ ด้านการส่งเสริมการลงทุน พาณิชยกรรม และการท่องเที่ยว

๑. ยุทธศาสตร์การพัฒนา อปท. ที่ ๑ ยุทธศาสตร์การพัฒนาโครงสร้างพื้นฐาน

๑.๑ แผนงานอุตสาหกรรมและการโยธา : งานก่อสร้างโครงสร้างพื้นฐาน (แนวทางที่ ๒ ก่อสร้าง ปรับปรุง บำรุงรักษาถนน สะพานระบบระบายน้ำ)

ที่	โครงการ	วัตถุประสงค์	เป้าหมาย (ผลผลิตของ โครงการ)	งบประมาณ					ตัวชี้วัด (KPI)	ผลที่คาดว่าจะ ได้รับ	หน่วยงานรับผิดชอบหลัก
				๒๕๖๖ (บาท)	๒๕๖๗ (บาท)	๒๕๖๘ (บาท)	๒๕๖๙ (บาท)	๒๕๗๐ (บาท)			
๘	โครงการก่อสร้างถนนลาดยาง เชื่อมระหว่างตำบล จุดเริ่มต้น จากบ้านคำบอน หมู่ที่ ๑๒ ตำบลคำไหล อำเภอศรีเมืองใหม่ จังหวัดอุบลราชธานี สิ้นสุดบ้านโพนแพน หมู่ที่ ๔ ตำบลห้วยยาง อำเภอโขงเจียม จังหวัดอุบลราชธานี	เพื่อให้ ประชาชน เดินทางสัญจร ไปมาได้สะดวก รวดเร็วมีความ ปลอดภัยในชีวิต และทรัพย์สิน	ก่อสร้าง ถนนลาดยาง กว้าง ๖.๐๐ เมตร ระยะทาง ๓.๕๐๐ เมตร ผิวจราจร CABSEAL หนา ๐.๑๐ เมตร	-	๒,๖๒๕,๐๐๐	๒,๖๒๕,๐๐๐	๒,๖๒๕,๐๐๐	๒,๖๒๕,๐๐๐	๑.การก่อสร้าง เป็นไปตามแบบ แปลนร้อยละ ๑๐๐ ๒. ประชาชนพึง พอใจในการ สัญจรไม่น้อย กว่าร้อยละ ๘๐	เพื่อให้ ประชาชน เดินทางสัญจร ไปมาได้สะดวก รวดเร็วมีความ ปลอดภัยในชีวิต และทรัพย์สิน	อบต.คำไหล อบจ. อุบลราชธานี

รายละเอียดโครงการพัฒนา
แผนพัฒนาท้องถิ่น (พ.ศ. ๒๕๖๖ – พ.ศ. ๒๕๗๐)
สำหรับ โครงการที่เกินศักยภาพขององค์กรปกครองส่วนท้องถิ่นที่ใช้สำหรับการประสานแผนพัฒนาท้องถิ่น
องค์การบริหารส่วนตำบลคำไหล อำเภอศรีเมืองใหม่ จังหวัดอุบลราชธานี

- ก. ยุทธศาสตร์จังหวัดที่ ๑ การพัฒนาเมืองน่าอยู่ทันสมัย ยุทธศาสตร์ที่ ๕ การส่งเสริมเมืองท่องเที่ยวแห่งความสุขหลายมิติสู่สากล
ข. ยุทธศาสตร์การพัฒนาของ อปท. ในเขตจังหวัดอุบลราชธานี ยุทธศาสตร์ที่ ๑ ด้านการพัฒนาโครงสร้างพื้นฐาน ยุทธศาสตร์ที่ ๕ ด้านการส่งเสริมการลงทุน พาณิชยกรรม และการท่องเที่ยว

๑. ยุทธศาสตร์การพัฒนา อปท. ที่ ๑ ยุทธศาสตร์การพัฒนาโครงสร้างพื้นฐาน

๑.๑ แผนงานอุตสาหกรรมและการโยธา : งานก่อสร้างโครงสร้างพื้นฐาน (แนวทางที่ ๒ ก่อสร้าง ปรับปรุง บำรุงรักษาถนน สะพานระบบระบายน้ำ)

ที่	โครงการ	วัตถุประสงค์	เป้าหมาย (ผลผลิตของ โครงการ)	งบประมาณ					ตัวชี้วัด (KPI)	ผลที่คาดว่าจะได้รับ	หน่วยงานรับผิดชอบหลัก
				๒๕๖๖ (บาท)	๒๕๖๗ (บาท)	๒๕๖๘ (บาท)	๒๕๖๙ (บาท)	๒๕๗๐ (บาท)			
๙	โครงการก่อสร้างถนนลาดยางเชื่อมระหว่างตำบล จุดเริ่มต้นจากบ้านขัวแคน หมู่ที่ ๙ ตำบลคำไหล อำเภอศรีเมืองใหม่ จังหวัดอุบลราชธานี สิ้นสุดบ้านกุดสมบุรณ์ หมู่ที่ ๗ ตำบลดอนใหญ่ อำเภอศรีเมืองใหม่ จังหวัดอุบลราชธานี	เพื่อให้ประชาชนเดินทางสัญจรไปมาได้สะดวก รวดเร็วมีความปลอดภัยในชีวิตและทรัพย์สิน	ก่อสร้างถนนลาดยาง กว้าง ๖.๐๐ เมตร ระยะทาง ๓.๕๐๐ เมตร ผิวจราจร CABSEAL หนา ๐.๑๐ เมตร	-	๒,๖๒๕,๐๐๐	๒,๖๒๕,๐๐๐	๒,๖๒๕,๐๐๐	๒,๖๒๕,๐๐๐	๑.การก่อสร้างเป็นไปตามแบบแปลนร้อยละ ๑๐๐ ๒. ประชาชนพึงพอใจในการสัญจรไม่น้อยกว่าร้อยละ ๘๐	เพื่อให้ประชาชนเดินทางสัญจรไปมาได้สะดวก รวดเร็วมีความปลอดภัยในชีวิตและทรัพย์สิน	อบต.คำไหล อบจ. อุบลราชธานี

รายละเอียดโครงการพัฒนา
แผนพัฒนาท้องถิ่น (พ.ศ. ๒๕๖๖ – พ.ศ. ๒๕๗๐)
สำหรับ โครงการที่เกินศักยภาพขององค์กรปกครองส่วนท้องถิ่นที่ใช้สำหรับการประสานแผนพัฒนาท้องถิ่น
องค์การบริหารส่วนตำบลคำไหล อำเภอศรีเมืองใหม่ จังหวัดอุบลราชธานี

- ก. ยุทธศาสตร์จังหวัดที่ ๑ การพัฒนาเมืองน่าอยู่ทันสมัย ยุทธศาสตร์ที่ ๕ การส่งเสริมเมืองท่องเที่ยวแห่งความสุขหลายมิติสู่สากล
ข. ยุทธศาสตร์การพัฒนาของ อปท. ในเขตจังหวัดอุบลราชธานี ยุทธศาสตร์ที่ ๑ ด้านการพัฒนาโครงสร้างพื้นฐาน ยุทธศาสตร์ที่ ๕ ด้านการส่งเสริมการลงทุน พาณิชยกรรม และการท่องเที่ยว

๑. ยุทธศาสตร์การพัฒนา อปท. ที่ ๑ ยุทธศาสตร์การพัฒนาโครงสร้างพื้นฐาน

๑.๑ แผนงานอุตสาหกรรมและการโยธา : งานก่อสร้างโครงสร้างพื้นฐาน (แนวทางที่ ๒ ก่อสร้าง ปรับปรุง บำรุงรักษาถนน สะพานระบบระบายน้ำ)

ที่	โครงการ	วัตถุประสงค์	เป้าหมาย (ผลผลิตของ โครงการ)	งบประมาณ					ตัวชี้วัด (KPI)	ผลที่คาดว่าจะได้รับ	หน่วยงานรับผิดชอบหลัก
				๒๕๖๖ (บาท)	๒๕๖๗ (บาท)	๒๕๖๘ (บาท)	๒๕๖๙ (บาท)	๒๕๗๐ (บาท)			
๑๐	โครงการก่อสร้างถนนลาดยาง เชื่อมระหว่างตำบล จุดเริ่มต้น จากบ้านจุกการ หมู่ที่ ๔ ตำบลคำไหล อำเภอศรีเมืองใหม่ จังหวัดอุบลราชธานี สิ้นสุดบ้านคำงาน หมู่ที่ ๖ ตำบลระเว อำเภอพิบูลมังสาหาร จังหวัดอุบลราชธานี	เพื่อให้ ประชาชน เดินทางสัญจร ไปมาได้สะดวก รวดเร็วมีความ ปลอดภัยในชีวิต และทรัพย์สิน	ก่อสร้าง ถนนลาดยาง กว้าง ๖.๐๐ เมตร ระยะทาง ๑,๐๐๐ เมตร ผิวจราจร CABSEAL หนา ๐.๑๐ เมตร	-	๑,๕๐๐,๐๐๐	๑,๕๐๐,๐๐๐	-	-	๑.การก่อสร้าง เป็นไปตามแบบ แปลนร้อยละ ๑๐๐ ๒. ประชาชนพึง พอใจในการ สัญจรไม่น้อย กว่าร้อยละ ๘๐	เพื่อให้ ประชาชน เดินทางสัญจร ไปมาได้สะดวก รวดเร็วมีความ ปลอดภัยในชีวิต และทรัพย์สิน	อบต.คำไหล อบจ. อุบลราชธานี

รายละเอียดโครงการพัฒนา

แผนพัฒนาท้องถิ่น (พ.ศ. ๒๕๖๖ – พ.ศ. ๒๕๗๐)

สำหรับ โครงการที่เกินศักยภาพขององค์กรปกครองส่วนท้องถิ่นที่ใช้สำหรับการประสานแผนพัฒนาท้องถิ่น
องค์การบริหารส่วนตำบลคำไหล อำเภอศรีเมืองใหม่ จังหวัดอุบลราชธานี

แบบ ผ.๐๒/๒

ก. ยุทธศาสตร์จังหวัดที่ ๑ การพัฒนาเมืองน่าอยู่ทันสมัย ยุทธศาสตร์ที่ ๕ การส่งเสริมเมืองท่องเที่ยวแห่งความสุขหลายมิติสู่สากล

ข. ยุทธศาสตร์การพัฒนาของ อปท. ในเขตจังหวัดอุบลราชธานี ยุทธศาสตร์ที่ ๑ ด้านการพัฒนาโครงสร้างพื้นฐาน ยุทธศาสตร์ที่ ๕ ด้านการส่งเสริมการลงทุน พาณิชยกรรม และการท่องเที่ยว

๑. ยุทธศาสตร์การพัฒนา อปท. ที่ ๑ ยุทธศาสตร์การพัฒนาโครงสร้างพื้นฐาน

๑.๑ แผนงานอุตสาหกรรมและการโยธา : งานก่อสร้างโครงสร้างพื้นฐาน (แนวทางที่ ๒ ก่อสร้าง ปรับปรุง บำรุงรักษาถนน สะพานระบบระบายน้ำ)

ที่	โครงการ	วัตถุประสงค์	เป้าหมาย (ผลผลิตของ โครงการ)	งบประมาณ					ตัวชี้วัด (KPI)	ผลที่คาดว่าจะได้รับ	หน่วยงานรับผิดชอบหลัก
				๒๕๖๖ (บาท)	๒๕๖๗ (บาท)	๒๕๖๘ (บาท)	๒๕๖๙ (บาท)	๒๕๗๐ (บาท)			
๑๑	โครงการก่อสร้างถนนลาดยางเชื่อมระหว่างตำบล จุดเริ่มต้นจากบ้านหนองนกทา หมู่ที่ ๑๕ ตำบลคำไหล อำเภอศรีเมืองใหม่ จังหวัดอุบลราชธานี สิ้นสุดบ้านโพนแพง หมู่ที่ ๔ ตำบลห้วยยาง อำเภอโขงเจียม จังหวัดอุบลราชธานี	เพื่อให้ประชาชนเดินทางสัญจรไปมาได้สะดวก รวดเร็วมีความปลอดภัยในชีวิตและทรัพย์สิน	ก่อสร้างถนนลาดยาง กว้าง ๖.๐๐ เมตร ระยะทาง ๓.๕๐๐ เมตร ผิวจราจร CABSEAL หนา ๐.๑๐ เมตร	-	๒,๖๒๕,๐๐๐	๒,๖๒๕,๐๐๐	๒,๖๒๕,๐๐๐	๒,๖๒๕,๐๐๐	๑.การก่อสร้างเป็นไปตามแบบแปลนร้อยละ ๑๐๐ ๒. ประชาชนพึงพอใจในการสัญจรไม่น้อยกว่าร้อยละ ๘๐	เพื่อให้ประชาชนเดินทางสัญจรไปมาได้สะดวก รวดเร็วมีความปลอดภัยในชีวิตและทรัพย์สิน	อบต.คำไหล อบจ. อุบลราชธานี

รายละเอียดโครงการพัฒนา

แผนพัฒนาท้องถิ่น (พ.ศ. ๒๕๖๖ – พ.ศ. ๒๕๗๐)

สำหรับ โครงการที่เกินศักยภาพขององค์กรปกครองส่วนท้องถิ่นที่ใช้สำหรับการประสานแผนพัฒนาท้องถิ่น
องค์การบริหารส่วนตำบลคำไหล อำเภอศรีเมืองใหม่ จังหวัดอุบลราชธานี

แบบ ผ.๐๒/๒

- ก. ยุทธศาสตร์จังหวัดที่ ๑ การพัฒนาเมืองน่าอยู่ทันสมัย ยุทธศาสตร์ที่ ๕ การส่งเสริมเมืองท่องเที่ยวแห่งความสุขหลายมิติสู่สากล
ข. ยุทธศาสตร์การพัฒนาของ อปท. ในเขตจังหวัดอุบลราชธานี ยุทธศาสตร์ที่ ๑ ด้านการพัฒนาโครงสร้างพื้นฐาน ยุทธศาสตร์ที่ ๕ ด้านการส่งเสริมการลงทุน พาณิชยกรรม และการท่องเที่ยว

๑. ยุทธศาสตร์การพัฒนา อปท. ที่ ๑ ยุทธศาสตร์การพัฒนาโครงสร้างพื้นฐาน

๑.๑ แผนงานอุตสาหกรรมและการโยธา : งานก่อสร้างโครงสร้างพื้นฐาน (แนวทางที่ ๒ ก่อสร้าง ปรับปรุง บำรุงรักษาลาน สะพานระบบระบายน้ำ)

ที่	โครงการ	วัตถุประสงค์	เป้าหมาย (ผลผลิตของ โครงการ)	งบประมาณ					ตัวชี้วัด (KPI)	ผลที่คาดว่าจะได้รับ	หน่วยงานรับผิดชอบหลัก
				๒๕๖๖ (บาท)	๒๕๖๗ (บาท)	๒๕๖๘ (บาท)	๒๕๖๙ (บาท)	๒๕๗๐ (บาท)			
๑๒	โครงการก่อสร้างถนนคอนกรีตเสริมเหล็กเชื่อมระหว่างตำบลจุดเริ่มต้นจากบ้านหนองเข็ง หมู่ที่ ๑๐ ตำบลคำไหล อำเภอศรีเมืองใหม่ จังหวัดอุบลราชธานี สิ้นสุดบ้านโคกสว่าง หมู่ที่ ๖ ตำบลดอนใหญ่ อำเภอศรีเมืองใหม่ จังหวัดอุบลราชธานี	เพื่อให้ประชาชนเดินทางสัญจรไปมาได้สะดวก รวดเร็วมีความปลอดภัยในชีวิตและทรัพย์สิน	ก่อสร้างถนนคอนกรีตเสริมเหล็ก กว้าง ๖.๐๐ เมตร ระยะทาง ๑,๒๐๐ เมตร ผิวจราจร CABSEAL หนา ๐.๑๐ เมตร	-	๑,๒๐๖,๐๐๐	๑,๒๐๖,๐๐๐	๑,๒๐๖,๐๐๐	๑,๒๐๖,๐๐๐	๑.การก่อสร้างเป็นไปตามแบบแปลนร้อยละ ๑๐๐ ๒. ประชาชนพึงพอใจในการสัญจรไม่น้อยกว่าร้อยละ ๘๐	เพื่อให้ประชาชนเดินทางสัญจรไปมาได้สะดวก รวดเร็วมีความปลอดภัยในชีวิตและทรัพย์สิน	อบต.คำไหล อบจ. อุบลราชธานี

รายละเอียดโครงการพัฒนา

แผนพัฒนาท้องถิ่น (พ.ศ. ๒๕๖๖ – พ.ศ. ๒๕๗๐)

สำหรับ โครงการที่เกินศักยภาพขององค์กรปกครองส่วนท้องถิ่นที่ใช้สำหรับการประสานแผนพัฒนาท้องถิ่น
องค์การบริหารส่วนตำบลคำไหล อำเภอศรีเมืองใหม่ จังหวัดอุบลราชธานี

แบบ ผ.๐๒/๒

- ก. ยุทธศาสตร์จังหวัดที่ ๑ การพัฒนาเมืองน่าอยู่ทันสมัย ยุทธศาสตร์ที่ ๕ การส่งเสริมเมืองท่องเที่ยวแห่งความสุขหลายมิติสู่สากล
ข. ยุทธศาสตร์การพัฒนาของ อปท. ในเขตจังหวัดอุบลราชธานี ยุทธศาสตร์ที่ ๑ ด้านการพัฒนาโครงสร้างพื้นฐาน ยุทธศาสตร์ที่ ๕ ด้านการส่งเสริมการลงทุน พาณิชยกรรม และการท่องเที่ยว

๑. ยุทธศาสตร์การพัฒนา อปท. ที่ ๑ ยุทธศาสตร์การพัฒนาโครงสร้างพื้นฐาน

๑.๑ แผนงานอุตสาหกรรมและการโยธา : งานก่อสร้างโครงสร้างพื้นฐาน (แนวทางที่ ๒ ก่อสร้าง ปรับปรุง บำรุงรักษาถนน สะพานระบบระบายน้ำ)

ที่	โครงการ	วัตถุประสงค์	เป้าหมาย (ผลผลิตของ โครงการ)	งบประมาณ					ตัวชี้วัด (KPI)	ผลที่คาดว่าจะได้รับ	หน่วยงานรับผิดชอบหลัก
				๒๕๖๖ (บาท)	๒๕๖๗ (บาท)	๒๕๖๘ (บาท)	๒๕๖๙ (บาท)	๒๕๗๐ (บาท)			
๑๓	โครงการก่อสร้างถนนคอนกรีตเสริมเหล็กเชื่อมระหว่างตำบล จุดเริ่มต้นจากบ้านหนองนกทา หมู่ที่ ๑๕ ตำบลคำไหล อำเภอศรีเมืองใหม่ จังหวัดอุบลราชธานี สิ้นสุดบ้านโพนแพง หมู่ที่ ๔ ตำบลห้วยยาง อำเภอโขงเจียม จังหวัดอุบลราชธานี	เพื่อให้ประชาชนเดินทางสัญจรไปมาได้สะดวก รวดเร็วมีความปลอดภัยในชีวิตและทรัพย์สิน	ก่อสร้างถนนคอนกรีตเสริมเหล็ก กว้าง ๖.๐๐ เมตร ระยะทาง ๓,๕๐๐ เมตร ผิวจราจร CABSEAL หนา ๐.๑๐ เมตร	๒,๘๑๔,๐๐๐	๒,๘๑๔,๐๐๐	๒,๖๒๕,๐๐๐	๒,๖๒๕,๐๐๐	๒,๖๒๕,๐๐๐	๑.การก่อสร้างเป็นไปตามแบบแปลนร้อยละ ๑๐๐ ๒. ประชาชนพึงพอใจในการสัญจรไม่น้อยกว่าร้อยละ ๘๐	เพื่อให้ประชาชนเดินทางสัญจรไปมาได้สะดวก รวดเร็ว มีความปลอดภัยในชีวิตและทรัพย์สิน	อบต.คำไหล อบจ. อุบลราชธานี

รายละเอียดโครงการพัฒนา

แผนพัฒนาท้องถิ่น (พ.ศ. ๒๕๖๖ – พ.ศ. ๒๕๗๐)

สำหรับ โครงการที่เกินศักยภาพขององค์กรปกครองส่วนท้องถิ่นที่ใช้สำหรับการประสานแผนพัฒนาท้องถิ่น
องค์การบริหารส่วนตำบลคำไหล อำเภอศรีเมืองใหม่ จังหวัดอุบลราชธานี

แบบ ผ.๐๒/๒

- ก. ยุทธศาสตร์จังหวัดที่ ๑ การพัฒนาเมืองน่าอยู่ทันสมัย ยุทธศาสตร์ที่ ๕ การส่งเสริมเมืองท่องเที่ยวแห่งความสุขหลายมิติสู่สากล
ข. ยุทธศาสตร์การพัฒนาของ อปท. ในเขตจังหวัดอุบลราชธานี ยุทธศาสตร์ที่ ๑ ด้านการพัฒนาโครงสร้างพื้นฐาน ยุทธศาสตร์ที่ ๕ ด้านการส่งเสริมการลงทุน พาณิชยกรรม และการท่องเที่ยว

๑. ยุทธศาสตร์การพัฒนา อปท. ที่ ๑ ยุทธศาสตร์การพัฒนาโครงสร้างพื้นฐาน

๑.๑ แผนงานอุตสาหกรรมและการโยธา : งานก่อสร้างโครงสร้างพื้นฐาน (แนวทางที่ ๒ ก่อสร้าง ปรับปรุง บำรุงรักษาถนน สะพานระบบระบายน้ำ)

ที่	โครงการ	วัตถุประสงค์	เป้าหมาย (ผลผลิตของ โครงการ)	งบประมาณ					ตัวชี้วัด (KPI)	ผลที่คาดว่าจะได้รับ	หน่วยงานรับผิดชอบหลัก
				๒๕๖๖ (บาท)	๒๕๖๗ (บาท)	๒๕๖๘ (บาท)	๒๕๖๙ (บาท)	๒๕๗๐ (บาท)			
๑๔	โครงการก่อสร้างถนนคอนกรีตเสริมเหล็ก เชื่อมระหว่างตำบลจุดเริ่มต้นจากบ้านคำบอน หมู่ที่ ๑๒ ตำบลคำไหล อำเภอศรีเมืองใหม่ จังหวัดอุบลราชธานี สิ้นสุดบ้านโพแพน หมู่ที่ ๔ ตำบลห้วยยาง อำเภอโขงเจียม จังหวัดอุบลราชธานี	เพื่อให้ประชาชนเดินทางสัญจรไปมาได้สะดวก รวดเร็วมีความปลอดภัยในชีวิตและทรัพย์สิน	ก่อสร้างถนนคอนกรีตเสริมเหล็ก กว้าง ๖.๐๐ เมตร ระยะทาง ๓,๕๐๐ เมตร ผิวจราจร CABSEAL หนา ๐.๑๐ เมตร	๒,๘๑๔,๐๐๐	๒,๘๑๔,๐๐๐	๒,๖๒๕,๐๐๐	๒,๖๒๕,๐๐๐	๒,๖๒๕,๐๐๐	๑.การก่อสร้างเป็นไปตามแบบแปลนร้อยละ ๑๐๐ ๒. ประชาชนพึงพอใจในการสัญจรไม่น้อยกว่าร้อยละ ๘๐	เพื่อให้ประชาชนเดินทางสัญจรไปมาได้ สะดวกรวดเร็ว มีความปลอดภัยในชีวิตและทรัพย์สิน	อบต.คำไหล อบจ. อุบลราชธานี

รายละเอียดโครงการพัฒนา

แผนพัฒนาท้องถิ่น (พ.ศ. ๒๕๖๖ – พ.ศ. ๒๕๗๐)

สำหรับ โครงการที่เกินศักยภาพขององค์กรปกครองส่วนท้องถิ่นที่ใช้สำหรับการประสานแผนพัฒนาท้องถิ่น
องค์การบริหารส่วนตำบลคำไหล อำเภอศรีเมืองใหม่ จังหวัดอุบลราชธานี

แบบ ผ.๐๒/๒

ก. ยุทธศาสตร์จังหวัดที่ ๑ การพัฒนาเมืองน่าอยู่ทันสมัย ยุทธศาสตร์ที่ ๕ การส่งเสริมเมืองท่องเที่ยวแห่งความสุขหลายมิติสู่สากล

ข. ยุทธศาสตร์การพัฒนาของ อปท. ในเขตจังหวัดอุบลราชธานี ยุทธศาสตร์ที่ ๑ ด้านการพัฒนาโครงสร้างพื้นฐาน ยุทธศาสตร์ที่ ๕ ด้านการส่งเสริมการลงทุน พาณิชยกรรม และการท่องเที่ยว

๑. ยุทธศาสตร์การพัฒนา อปท. ที่ ๑ ยุทธศาสตร์การพัฒนาโครงสร้างพื้นฐาน

๑.๑ แผนงานอุตสาหกรรมและการโยธา : งานก่อสร้างโครงสร้างพื้นฐาน (แนวทางที่ ๒ ก่อสร้าง ปรับปรุง บำรุงรักษาถนน สะพานระบบระบายน้ำ)

ที่	โครงการ	วัตถุประสงค์	เป้าหมาย (ผลผลิตของ โครงการ)	งบประมาณ					ตัวชี้วัด (KPI)	ผลที่คาดว่าจะได้รับ	หน่วยงานรับผิดชอบหลัก
				๒๕๖๖ (บาท)	๒๕๖๗ (บาท)	๒๕๖๘ (บาท)	๒๕๖๙ (บาท)	๒๕๗๐ (บาท)			
๑๕	โครงการก่อสร้างถนนคอนกรีตเสริมเหล็ก เชื่อมระหว่างตำบลจุดเริ่มต้นจากบ้านหนองหิน หมู่ที่ ๓ ตำบลคำไหล อำเภอศรีเมืองใหม่ จังหวัดอุบลราชธานี สิ้นสุดบ้านคำจาน หมู่ที่ ๖ ตำบลระเว อำเภอพิบูลมังสาหาร จังหวัดอุบลราชธานี	เพื่อให้ประชาชนเดินทางสัญจรไปมาได้สะดวก รวดเร็วมีความปลอดภัยในชีวิตและทรัพย์สิน	ก่อสร้างถนนคอนกรีตเสริมเหล็ก กว้าง ๖.๐๐ เมตร ระยะทาง ๑,๘๐๐ เมตร ผิวจราจร CABSEAL หนา ๐.๑๐ เมตร	-	๑,๘๐๙,๐๐๐	๑,๘๐๙,๐๐๐	๑,๘๐๙,๐๐๐	๑,๘๐๙,๐๐๐	๑.การก่อสร้างเป็นไปตามแบบแปลนร้อยละ ๑๐๐ ๒. ประชาชนพึงพอใจในการสัญจรไม่น้อยกว่าร้อยละ ๘๐	เพื่อให้ประชาชนเดินทางสัญจรไปมาได้สะดวก รวดเร็วมีความปลอดภัยในชีวิตและทรัพย์สิน	อบต.คำไหล อบจ. อุบลราชธานี

รายละเอียดโครงการพัฒนา

แผนพัฒนาท้องถิ่น (พ.ศ. ๒๕๖๖ – พ.ศ. ๒๕๗๐)

สำหรับ โครงการที่เกินศักยภาพขององค์กรปกครองส่วนท้องถิ่นที่ใช้สำหรับการประสานแผนพัฒนาท้องถิ่น
องค์การบริหารส่วนตำบลคำไหล อำเภอศรีเมืองใหม่ จังหวัดอุบลราชธานี

แบบ ผ.๐๒/๒

ก. ยุทธศาสตร์จังหวัดที่ ๑ การพัฒนาเมืองน่าอยู่ทันสมัย ยุทธศาสตร์ที่ ๕ การส่งเสริมเมืองท่องเที่ยวแห่งความสุขหลายมิติสู่สากล

ข. ยุทธศาสตร์การพัฒนาของ อปท. ในเขตจังหวัดอุบลราชธานี ยุทธศาสตร์ที่ ๑ ด้านการพัฒนาโครงสร้างพื้นฐาน ยุทธศาสตร์ที่ ๕ ด้านการส่งเสริมการลงทุน พาณิชยกรรม และการท่องเที่ยว

๑. ยุทธศาสตร์การพัฒนา อปท. ที่ ๑ ยุทธศาสตร์การพัฒนาโครงสร้างพื้นฐาน

๑.๑ แผนงานอุตสาหกรรมและการโยธา : งานก่อสร้างโครงสร้างพื้นฐาน (แนวทางที่ ๒ ก่อสร้าง ปรับปรุง บำรุงรักษาถนน สะพานระบบระบายน้ำ)

ที่	โครงการ	วัตถุประสงค์	เป้าหมาย (ผลผลิตของ โครงการ)	งบประมาณ					ตัวชี้วัด (KPI)	ผลที่คาดว่าจะได้รับ	หน่วยงานรับผิดชอบหลัก
				๒๕๖๖ (บาท)	๒๕๖๗ (บาท)	๒๕๖๘ (บาท)	๒๕๖๙ (บาท)	๒๕๗๐ (บาท)			
๑๖	โครงการก่อสร้างถนนคอนกรีตเสริมเหล็ก เชื่อมระหว่างตำบลจุดเริ่มต้นจากบ้านจุกการ หมู่ที่ ๔ ตำบลคำไหล อำเภอศรีเมืองใหม่ จังหวัดอุบลราชธานี สิ้นสุดบ้านดงบังไฟ หมู่ที่ ๕ ตำบลหนองแสงใหญ่ อำเภอโขงเจียม จังหวัดอุบลราชธานี	เพื่อให้ประชาชนเดินทางสัญจรไปมาได้สะดวก รวดเร็วมีความปลอดภัยในชีวิตและทรัพย์สิน	ก่อสร้างถนนคอนกรีตเสริมเหล็ก กว้าง ๖.๐๐ เมตร ระยะทาง ๘๕๐ เมตร ผิวจราจร CABSEAL หนา ๐.๑๐ เมตร	-	๑,๑๓๙,๐๐๐	๑,๑๓๙,๐๐๐	๑,๑๓๙,๐๐๐	๑,๑๓๙,๐๐๐	๑.การก่อสร้างเป็นไปตามแบบแปลนร้อยละ ๑๐๐ ๒. ประชาชนพึงพอใจในการสัญจรไม่น้อยกว่าร้อยละ ๘๐	เพื่อให้ประชาชนเดินทางสัญจรไปมาได้สะดวก รวดเร็วมีความปลอดภัยในชีวิตและทรัพย์สิน	อบต.คำไหล อบจ. อุบลราชธานี

รายละเอียดโครงการพัฒนา

แผนพัฒนาท้องถิ่น (พ.ศ. ๒๕๖๖ – พ.ศ. ๒๕๗๐)

สำหรับ โครงการที่เกินศักยภาพขององค์กรปกครองส่วนท้องถิ่นที่ใช้สำหรับการประสานแผนพัฒนาท้องถิ่น
องค์การบริหารส่วนตำบลคำไหล อำเภอศรีเมืองใหม่ จังหวัดอุบลราชธานี

แบบ ผ.๐๒/๒

ก. ยุทธศาสตร์จังหวัดที่ ๑ การพัฒนาเมืองน่าอยู่ทันสมัย ยุทธศาสตร์ที่ ๕ การส่งเสริมเมืองท่องเที่ยวแห่งความสุขหลายมิติสู่สากล

ข. ยุทธศาสตร์การพัฒนาของ อปท. ในเขตจังหวัดอุบลราชธานี ยุทธศาสตร์ที่ ๑ ด้านการพัฒนาโครงสร้างพื้นฐาน ยุทธศาสตร์ที่ ๕ ด้านการส่งเสริมการลงทุน พาณิชยกรรม และการท่องเที่ยว

๑. ยุทธศาสตร์การพัฒนา อปท. ที่ ๑ ยุทธศาสตร์การพัฒนาโครงสร้างพื้นฐาน

๑.๑ แผนงานอุตสาหกรรมและการโยธา : งานก่อสร้างโครงสร้างพื้นฐาน (แนวทางที่ ๒ ก่อสร้าง ปรับปรุง บำรุงรักษาถนน สะพานระบบระบายน้ำ)

ที่	โครงการ	วัตถุประสงค์	เป้าหมาย (ผลผลิตของ โครงการ)	งบประมาณ					ตัวชี้วัด (KPI)	ผลที่คาดว่าจะได้รับ	หน่วยงานรับผิดชอบหลัก
				๒๕๖๖ (บาท)	๒๕๖๗ (บาท)	๒๕๖๘ (บาท)	๒๕๖๙ (บาท)	๒๕๗๐ (บาท)			
๑๗	โครงการก่อสร้างถนนคอนกรีตเสริมเหล็ก เชื่อมระหว่างตำบลจุดเริ่มต้นจากบ้านหนองเข็ง หมู่ที่ ๑๐ ตำบลคำไหล อำเภอศรีเมืองใหม่ จังหวัดอุบลราชธานี สิ้นสุดบ้านโนนกง หมู่ที่ ๖ ตำบลนาคำ อำเภอศรีเมืองใหม่ จังหวัดอุบลราชธานี	เพื่อให้ประชาชนเดินทางสัญจรไปมาได้สะดวก รวดเร็วมีความปลอดภัยในชีวิตและทรัพย์สิน	ก่อสร้างถนนคอนกรีตเสริมเหล็ก กว้าง ๖.๐๐ เมตร ระยะทาง ๑,๕๐๐ เมตร ผิวจราจร CABSEAL หนา ๐.๑๐ เมตร	-	๑,๕๐๗,๕๐๐	๑,๕๐๗,๕๐๐	๑,๕๐๗,๕๐๐	๑,๕๐๗,๕๐๐	๑.การก่อสร้างเป็นไปตามแบบแปลนร้อยละ ๑๐๐ ๒. ประชาชนพึงพอใจในการสัญจรไม่น้อยกว่าร้อยละ ๘๐	เพื่อให้ประชาชนเดินทางสัญจรไปมาได้สะดวก รวดเร็วมีความปลอดภัยในชีวิตและทรัพย์สิน	อบต.คำไหล อบจ. อุบลราชธานี

รายละเอียดโครงการพัฒนา

แผนพัฒนาท้องถิ่น (พ.ศ. ๒๕๖๖ – พ.ศ. ๒๕๗๐)

สำหรับ โครงการที่เกินศักยภาพขององค์กรปกครองส่วนท้องถิ่นที่ใช้สำหรับการประสานแผนพัฒนาท้องถิ่น
องค์การบริหารส่วนตำบลคำไหล อำเภอศรีเมืองใหม่ จังหวัดอุบลราชธานี

แบบ ผ.๐๒/๒

- ก. ยุทธศาสตร์จังหวัดที่ ๑ การพัฒนาเมืองน่าอยู่ทันสมัย ยุทธศาสตร์ที่ ๕ การส่งเสริมเมืองท่องเที่ยวแห่งความสุขหลายมิติสู่สากล
ข. ยุทธศาสตร์การพัฒนาของ อปท. ในเขตจังหวัดอุบลราชธานี ยุทธศาสตร์ที่ ๑ ด้านการพัฒนาโครงสร้างพื้นฐาน ยุทธศาสตร์ที่ ๕ ด้านการส่งเสริมการลงทุน พาณิชยกรรม และการท่องเที่ยว

๑. ยุทธศาสตร์การพัฒนา อปท. ที่ ๑ ยุทธศาสตร์การพัฒนาโครงสร้างพื้นฐาน

๑.๑ แผนงานอุตสาหกรรมและการโยธา : งานก่อสร้างโครงสร้างพื้นฐาน (แนวทางที่ ๒ ก่อสร้าง ปรับปรุง บำรุงรักษาถนน สะพานระบบระบายน้ำ)

ที่	โครงการ	วัตถุประสงค์	เป้าหมาย (ผลผลิตของ โครงการ)	งบประมาณ					ตัวชี้วัด (KPI)	ผลที่คาดว่าจะ ได้รับ	หน่วยงานรับผิดชอบหลัก
				๒๕๖๖ (บาท)	๒๕๖๗ (บาท)	๒๕๖๘ (บาท)	๒๕๖๙ (บาท)	๒๕๗๐ (บาท)			
๑๘	โครงการก่อสร้างสะพานคอนกรีตเสริมเหล็กบ้านคำไหลเชื่อมบ้านจุกการ (ลำห้วยจันทัย)	เพื่อให้ได้สะพานที่ได้มาตรฐานในการสัญจรไปมา	ก่อสร้างสะพานคอนกรีตเสริมเหล็กกว้าง ๖.๐๐ เมตร ยาว ๖๐ เมตร	-	๓,๐๖๐,๐๐๐	-	-	-	๑.การก่อสร้างเป็นไปตามแบบแปลนร้อยละ ๑๐๐ ๒. ประชาชนพึงพอใจในการสัญจรไม่น้อยกว่าร้อยละ ๘๐	เพื่อให้ประชาชนเดินทางสัญจรไปมาได้สะดวก รวดเร็วมีความปลอดภัยในชีวิตและทรัพย์สิน	อบต.คำไหล อบจ. อุบลราชธานี

รายละเอียดโครงการพัฒนา

แผนพัฒนาท้องถิ่น (พ.ศ. ๒๕๖๖ – พ.ศ. ๒๕๗๐)

สำหรับ โครงการที่เกินศักยภาพขององค์กรปกครองส่วนท้องถิ่นที่ใช้สำหรับการประสานแผนพัฒนาท้องถิ่น
องค์การบริหารส่วนตำบลคำไหล อำเภอศรีเมืองใหม่ จังหวัดอุบลราชธานี

แบบ ผ.๐๒/๒

- ก. ยุทธศาสตร์จังหวัดที่ ๑ การพัฒนาเมืองน่าอยู่ทันสมัย ยุทธศาสตร์ที่ ๕ การส่งเสริมเมืองท่องเที่ยวแห่งความสุขหลายมิติสู่สากล
ข. ยุทธศาสตร์การพัฒนาของ อปท. ในเขตจังหวัดอุบลราชธานี ยุทธศาสตร์ที่ ๑ ด้านการพัฒนาโครงสร้างพื้นฐาน ยุทธศาสตร์ที่ ๕ ด้านการส่งเสริมการลงทุน พาณิชยกรรม และการท่องเที่ยว

๑. ยุทธศาสตร์การพัฒนา อปท. ที่ ๑ ยุทธศาสตร์การพัฒนาโครงสร้างพื้นฐาน

๑.๑ แผนงานอุตสาหกรรมและการโยธา : งานก่อสร้างโครงสร้างพื้นฐาน (แนวทางที่ ๒ ก่อสร้าง ปรับปรุง บำรุงรักษาถนน สะพานระบบระบายน้ำ)

ที่	โครงการ	วัตถุประสงค์	เป้าหมาย (ผลผลิตของ โครงการ)	งบประมาณ					ตัวชี้วัด (KPI)	ผลที่คาดว่าจะ ได้รับ	หน่วยงานรับผิดชอบหลัก
				๒๕๖๖ (บาท)	๒๕๖๗ (บาท)	๒๕๖๘ (บาท)	๒๕๖๙ (บาท)	๒๕๗๐ (บาท)			
๑๙	โครงการก่อสร้างสะพานคอนกรีตเสริมเหล็กบ้านหนองเชือกเชื่อมบ้านหนองนกทา (ลำห้วยหมาก)	เพื่อให้ได้สะพานที่ได้มาตรฐานในการสัญจรไปมา	ก่อสร้างสะพานคอนกรีตเสริมเหล็กกว้าง ๖.๐๐ เมตร ยาว ๕๐ เมตร	๒,๕๕๐,๐๐๐	-	-	-	-	๑.การก่อสร้างเป็นไปตามแบบแปลนร้อยละ ๑๐๐ ๒. ประชาชนพึงพอใจในการสัญจรไม่น้อยกว่าร้อยละ ๘๐	เพื่อให้ประชาชนเดินทางสัญจรไปมาได้สะดวก รวดเร็วมีความปลอดภัยในชีวิตและทรัพย์สิน	อบต.คำไหล อบจ. อุบลราชธานี

รายละเอียดโครงการพัฒนา

แผนพัฒนาท้องถิ่น (พ.ศ. ๒๕๖๖ – พ.ศ. ๒๕๗๐)

สำหรับ โครงการที่เกินศักยภาพขององค์กรปกครองส่วนท้องถิ่นที่ใช้สำหรับการประสานแผนพัฒนาท้องถิ่น
องค์การบริหารส่วนตำบลคำไหล อำเภอศรีเมืองใหม่ จังหวัดอุบลราชธานี

แบบ ผ.๐๒/๒

ก. ยุทธศาสตร์จังหวัดที่ ๑ การพัฒนาเมืองน่าอยู่ทันสมัย ยุทธศาสตร์ที่ ๕ การส่งเสริมเมืองท่องเที่ยวแห่งความสุขหลายมิติสู่สากล

ข. ยุทธศาสตร์การพัฒนาของ อปท. ในเขตจังหวัดอุบลราชธานี ยุทธศาสตร์ที่ ๑ ด้านการพัฒนาโครงสร้างพื้นฐาน ยุทธศาสตร์ที่ ๕ ด้านการส่งเสริมการลงทุน พาณิชยกรรม และการท่องเที่ยว

๑. ยุทธศาสตร์การพัฒนา อปท. ที่ ๑ ยุทธศาสตร์การพัฒนาโครงสร้างพื้นฐาน

๑.๑ แผนงานอุตสาหกรรมและการโยธา : งานก่อสร้างโครงสร้างพื้นฐาน (แนวทางที่ ๒ ก่อสร้าง ปรับปรุง บำรุงรักษาถนน สะพานระบบระบายน้ำ)

ที่	โครงการ	วัตถุประสงค์	เป้าหมาย (ผลผลิตของโครงการ)	งบประมาณ					ตัวชี้วัด (KPI)	ผลที่คาดว่าจะได้รับ	หน่วยงานที่ จะขอ ประสาน
				๒๕๖๖ (บาท)	๒๕๖๗ (บาท)	๒๕๖๘ (บาท)	๒๕๖๙ (บาท)	๒๕๗๐ (บาท)			
๒๐	โครงการก่อสร้างถนนคอนกรีตเสริมเหล็กจากบ้านหนองเขือกถึงบ้านห้วยหมากเหนือบ้านหนองเขือก หมู่ที่ ๑๐	เพื่อให้ประชาชนเดินทางสัญจรไปมาได้สะดวก รวดเร็วมีความปลอดภัยในชีวิตและทรัพย์สิน	ก่อสร้างถนนคอนกรีตเสริมเหล็ก กว้าง ๕.๐๐ เมตร ยาว ๓,๐๐๐ เมตร หนา ๐.๑๕ เมตรไหลทางข้างละ ๐.๕๐ เมตร	๒,๘๐๐,๐๐๐	๑,๘๐๐,๐๐๐	๑,๘๐๐,๐๐๐	๑,๘๐๐,๐๐๐	๑,๘๐๐,๐๐๐	๑.การก่อสร้างเป็นไปตามแบบแปลน ร้อยละ ๑๐๐ ๒. ประชาชนพึงพอใจในการสัญจรไม่น้อยกว่าร้อยละ ๘๐	เพื่อให้ประชาชนเดินทางสัญจรไปมาได้สะดวก รวดเร็วมีความปลอดภัยในชีวิตและทรัพย์สิน	กองช่าง
๒๑	โครงการก่อสร้างถนนคอนกรีตเสริมเหล็กจากบ้านหนองเขือกถึงบ้านนาห้วยแดงบ้านหนองเขือก หมู่ที่ ๑๐	เพื่อให้ประชาชนเดินทางสัญจรไปมาได้สะดวก รวดเร็วมีความปลอดภัยในชีวิตและทรัพย์สิน	ก่อสร้างถนนคอนกรีตเสริมเหล็ก กว้าง ๕.๐๐ เมตร ยาว ๑,๔๐๐ เมตร หนา ๐.๑๕ เมตรไหลทางข้างละ ๐.๕๐ เมตร	๑,๐๕๐,๐๐๐	๑,๐๕๐,๐๐๐	๑,๐๕๐,๐๐๐	๑,๐๕๐,๐๐๐	-	๑.การก่อสร้างเป็นไปตามแบบแปลน ร้อยละ ๑๐๐ ๒. ประชาชนพึงพอใจในการสัญจรไม่น้อยกว่าร้อยละ ๘๐	เพื่อให้ประชาชนเดินทางสัญจรไปมาได้สะดวก รวดเร็วมีความปลอดภัยในชีวิตและทรัพย์สิน	กองช่าง

รายละเอียดโครงการพัฒนา

แผนพัฒนาท้องถิ่น (พ.ศ. ๒๕๖๖ – พ.ศ. ๒๕๗๐)

แบบ ผ.๐๒/๒

สำหรับ โครงการที่เกินศักยภาพขององค์กรปกครองส่วนท้องถิ่นที่ใช้สำหรับการประสานแผนพัฒนาท้องถิ่น
องค์การบริหารส่วนตำบลคำไหล อำเภอศรีเมืองใหม่ จังหวัดอุบลราชธานี

- ก. ยุทธศาสตร์จังหวัดที่ ๑ การพัฒนาเมืองน่าอยู่ทันสมัย ยุทธศาสตร์ที่ ๕ การส่งเสริมเมืองท่องเที่ยวแห่งความสุขหลายมิติสู่สากล
ข. ยุทธศาสตร์การพัฒนาของ อปท. ในเขตจังหวัดอุบลราชธานี ยุทธศาสตร์ที่ ๑ ด้านการพัฒนาโครงสร้างพื้นฐาน ยุทธศาสตร์ที่ ๕ ด้านการส่งเสริมการลงทุน พาณิชยกรรม และการท่องเที่ยว

๑. ยุทธศาสตร์การพัฒนา อปท. ที่ ๑ ยุทธศาสตร์การพัฒนาโครงสร้างพื้นฐาน

๑.๑ แผนงานอุตสาหกรรมและการโยธา : งานก่อสร้างโครงสร้างพื้นฐาน (แนวทางที่ ๒ ก่อสร้าง ปรับปรุง บำรุงรักษาถนน สะพานระบบระบายน้ำ)

ที่	โครงการ	วัตถุประสงค์	เป้าหมาย (ผลผลิตของ โครงการ)	งบประมาณ					ตัวชี้วัด (KPI)	ผลที่คาดว่าจะได้รับ	หน่วยงานที่ จะขอ ประสาน
				๒๕๖๖ (บาท)	๒๕๖๗ (บาท)	๒๕๖๘ (บาท)	๒๕๖๙ (บาท)	๒๕๗๐ (บาท)			
๒๒	โครงการก่อสร้างถนนคอนกรีตเสริมเหล็กจากบ้านคำหว่าถึงบ้านคำบอนบ้านคำหว่า หมู่ที่ ๑๖	เพื่อให้ประชาชนเดินทางสัญจรไปมาได้สะดวก รวดเร็วมีความปลอดภัยในชีวิตและทรัพย์สิน	ก่อสร้างถนนคอนกรีตเสริมเหล็ก กว้าง ๕.๐๐ เมตร ยาว ๓,๐๐๐ เมตร หนา ๐.๑๕ เมตร ไหลทางข้างละ ๐.๕๐ เมตร	๒,๐๑๐,๐๐๐	๒,๐๑๐,๐๐๐	๒,๐๑๐,๐๐๐	๒,๐๑๐,๐๐๐	๒,๐๑๐,๐๐๐	๑.การก่อสร้างเป็นไปตามแบบแปลน ร้อยละ ๑๐๐ ๒. ประชาชนพึงพอใจในการสัญจรไม่น้อยกว่าร้อยละ ๘๐	เพื่อให้ประชาชนเดินทางสัญจรไปมาได้สะดวก รวดเร็วมีความปลอดภัยในชีวิตและทรัพย์สิน	กองช่าง
๒๓	โครงการก่อสร้างถนนคอนกรีตเสริมเหล็กจากท่าล้อถึงบ้านคำบอนบ้านห้วยหมากเหนือ หมู่ที่ ๑๘	เพื่อให้ประชาชนเดินทางสัญจรไปมาได้สะดวก รวดเร็วมีความปลอดภัยในชีวิตและทรัพย์สิน	ก่อสร้างถนนคอนกรีตเสริมเหล็ก กว้าง ๕.๐๐ เมตร ยาว ๔,๐๐๐ เมตร หนา ๐.๑๕ เมตร ไหลทางข้างละ ๐.๕๐ เมตร	๒,๖๘๐,๐๐๐	๒,๖๘๐,๐๐๐	๒,๖๘๐,๐๐๐	๒,๖๘๐,๐๐๐	๒,๖๘๐,๐๐๐	๑.การก่อสร้างเป็นไปตามแบบแปลน ร้อยละ ๑๐๐ ๒. ประชาชนพึงพอใจในการสัญจรไม่น้อยกว่าร้อยละ ๘๐	เพื่อให้ประชาชนเดินทางสัญจรไปมาได้สะดวก รวดเร็วมีความปลอดภัยในชีวิตและทรัพย์สิน	กองช่าง

รายละเอียดโครงการพัฒนา

แผนพัฒนาท้องถิ่น (พ.ศ. ๒๕๖๖ – พ.ศ. ๒๕๗๐)

สำหรับ โครงการที่เกินศักยภาพขององค์กรปกครองส่วนท้องถิ่นที่ใช้สำหรับการประสานแผนพัฒนาท้องถิ่น
องค์การบริหารส่วนตำบลคำไหล อำเภอศรีเมืองใหม่ จังหวัดอุบลราชธานี

แบบ ผ.๐๒/๒

ก. ยุทธศาสตร์จังหวัดที่ ๑ การพัฒนาเมืองน่าอยู่ทันสมัย ยุทธศาสตร์ที่ ๕ การส่งเสริมเมืองท่องเที่ยวแห่งความสุขหลายมิติสู่สากล

ข. ยุทธศาสตร์การพัฒนาของ อปท. ในเขตจังหวัดอุบลราชธานี ยุทธศาสตร์ที่ ๑ ด้านการพัฒนาโครงสร้างพื้นฐาน ยุทธศาสตร์ที่ ๕ ด้านการส่งเสริมการลงทุน พาณิชยกรรม และการท่องเที่ยว

๑. ยุทธศาสตร์การพัฒนา อปท. ที่ ๑ ยุทธศาสตร์การพัฒนาโครงสร้างพื้นฐาน

๑.๑ แผนงานอุตสาหกรรมและการโยธา : งานก่อสร้างโครงสร้างพื้นฐาน (แนวทางที่ ๒ ก่อสร้าง ปรับปรุง บำรุงรักษาถนน สะพานระบบระบายน้ำ)

ที่	โครงการ	วัตถุประสงค์	เป้าหมาย (ผลผลิตของโครงการ)	งบประมาณ					ตัวชี้วัด (KPI)	ผลที่คาดว่าจะได้รับ	หน่วยงานที่ จะขอ ประสาน
				๒๕๖๖ (บาท)	๒๕๖๗ (บาท)	๒๕๖๘ (บาท)	๒๕๖๙ (บาท)	๒๕๗๐ (บาท)			
๒๔	โครงการก่อสร้างถนนคอนกรีตเสริมเหล็กจากบ้านห้วยหมากเหนือถึงบ้านหนองเชือกบ้านห้วยหมากเหนือ หมู่ที่ ๑๘	เพื่อให้ประชาชนเดินทางสัญจรไปมาได้สะดวก รวดเร็วมีความปลอดภัยในชีวิตและทรัพย์สิน	ก่อสร้างถนนคอนกรีตเสริมเหล็ก กว้าง ๕.๐๐ เมตร ยาว ๓,๐๐๐ เมตร หนา ๐.๑๕ เมตร ไหลทางข้างละ ๐.๕๐ เมตร	๒,๘๐๐,๐๐๐	๒,๘๐๐,๐๐๐	๒,๘๐๐,๐๐๐	๒,๘๐๐,๐๐๐	๒,๘๐๐,๐๐๐	๑.การก่อสร้างเป็นไปตามแบบแปลน ร้อยละ ๑๐๐ ๒. ประชาชนพึงพอใจในการสัญจรไม่น้อยกว่าร้อยละ ๘๐	เพื่อให้ประชาชนเดินทางสัญจรไปมาได้สะดวก รวดเร็วมีความปลอดภัยในชีวิตและทรัพย์สิน	กองช่าง
๒๕	โครงการซ่อมสร้างถนนคอนกรีตเสริมเหล็กจากทางหลวงแผ่นดินสายตระการพืชผล – โขงเจียม (๒๑๓๔) ถึงบ้านหนองเชือกบ้านห้วยหมากเหนือ หมู่ที่ ๑๘	เพื่อให้ประชาชนเดินทางสัญจรไปมาได้สะดวก รวดเร็วมีความปลอดภัยในชีวิตและทรัพย์สิน	ซ่อมสร้างถนนคอนกรีตเสริมเหล็ก กว้าง ๕.๐๐ เมตร ยาว ๑,๐๐๐ เมตร หนา ๐.๑๐ เมตร ไหลทางข้างละ ๐.๕๐ เมตร	๒,๒๕๐,๐๐๐	-	-	-	-	๑.การก่อสร้างเป็นไปตามแบบแปลน ร้อยละ ๑๐๐ ๒. ประชาชนพึงพอใจในการสัญจรไม่น้อยกว่าร้อยละ ๘๐	เพื่อให้ประชาชนเดินทางสัญจรไปมาได้สะดวก รวดเร็วมีความปลอดภัยในชีวิตและทรัพย์สิน	กองช่าง

รายละเอียดโครงการพัฒนา

แผนพัฒนาท้องถิ่น (พ.ศ. ๒๕๖๖ - พ.ศ. ๒๕๗๐)

สำหรับ โครงการที่เกินศักยภาพขององค์กรปกครองส่วนท้องถิ่นที่ใช้สำหรับการประสานแผนพัฒนาท้องถิ่น
องค์การบริหารส่วนตำบลคำไหล อำเภอศรีเมืองใหม่ จังหวัดอุบลราชธานี

แบบ ผ.๐๒/๒

ก. ยุทธศาสตร์จังหวัดที่ ๑ การพัฒนาเมืองน่าอยู่ทันสมัย ยุทธศาสตร์ที่ ๕ การส่งเสริมเมืองท่องเที่ยวแห่งความสุขหลายมิติสู่สากล

ข. ยุทธศาสตร์การพัฒนาของ อปท. ในเขตจังหวัดอุบลราชธานี ยุทธศาสตร์ที่ ๑ ด้านการพัฒนาโครงสร้างพื้นฐาน ยุทธศาสตร์ที่ ๕ ด้านการส่งเสริมการลงทุน พาณิชยกรรม และการท่องเที่ยว

๑. ยุทธศาสตร์การพัฒนา อปท. ที่ ๑ ยุทธศาสตร์การพัฒนาโครงสร้างพื้นฐาน

๑.๑ แผนงานอุตสาหกรรมและการโยธา : งานก่อสร้างโครงสร้างพื้นฐาน (แนวทางที่ ๒ ก่อสร้าง ปรับปรุง บำรุงรักษาถนน สะพานระบบระบายน้ำ)

ที่	โครงการ	วัตถุประสงค์	เป้าหมาย (ผลผลิตของโครงการ)	งบประมาณ					ตัวชี้วัด (KPI)	ผลที่คาดว่าจะได้รับ	หน่วยงานที่ จะขอ ประสาน
				๒๕๖๖ (บาท)	๒๕๖๗ (บาท)	๒๕๖๘ (บาท)	๒๕๖๙ (บาท)	๒๕๗๐ (บาท)			
๒๖	โครงการซ่อมสร้างถนนคอนกรีตเสริมเหล็กจากบ้านหนองหินถึงบ้านตอนกลางบ้านหนองหิน หมู่ที่ ๓	เพื่อให้ประชาชนเดินทางสัญจรไปมาได้สะดวก รวดเร็วมีความปลอดภัยในชีวิตและทรัพย์สิน	ซ่อมสร้างถนนคอนกรีตเสริมเหล็ก กว้าง ๔.๐๐ เมตร ยาว ๘๐๐ เมตร หนา ๐.๑๐ เมตร ทางข้างละ ๐.๕๐ เมตร	๑,๔๔๐,๐๐๐	-	-	-	-	๑.การก่อสร้างเป็นไปตามแบบแปลน ร้อยละ ๑๐๐ ๒. ประชาชนพึงพอใจในการสัญจรไม่น้อยกว่าร้อยละ ๘๐	เพื่อให้ประชาชนเดินทางสัญจรไปมาได้สะดวก รวดเร็วมีความปลอดภัยในชีวิตและทรัพย์สิน	กองช่าง
๒๗	โครงการก่อสร้างถนนคอนกรีตเสริมเหล็กจากบ้านจุกการถึงบ้านคำไหลบ้านจุกการ หมู่ที่ ๔	เพื่อให้ประชาชนเดินทางสัญจรไปมาได้สะดวก รวดเร็วมีความปลอดภัยในชีวิตและทรัพย์สิน	ก่อสร้างถนนคอนกรีตเสริมเหล็ก กว้าง ๕.๐๐ เมตร ยาว ๑,๔๐๐ เมตร หนา ๐.๑๕ เมตร ทางข้างละ ๐.๕๐ เมตร	๒,๓๔๕,๐๐๐	-	-	๒,๓๔๕,๐๐๐	-	๑.การก่อสร้างเป็นไปตามแบบแปลน ร้อยละ ๑๐๐ ๒. ประชาชนพึงพอใจในการสัญจรไม่น้อยกว่าร้อยละ ๘๐	เพื่อให้ประชาชนเดินทางสัญจรไปมาได้สะดวก รวดเร็วมีความปลอดภัยในชีวิตและทรัพย์สิน	กองช่าง

รายละเอียดโครงการพัฒนา

แผนพัฒนาท้องถิ่น (พ.ศ. ๒๕๖๖ – พ.ศ. ๒๕๗๐)

แบบ ผ.๐๒/๒

สำหรับ โครงการที่เกินศักยภาพขององค์กรปกครองส่วนท้องถิ่นที่ใช้สำหรับการประสานแผนพัฒนาท้องถิ่น
องค์การบริหารส่วนตำบลคำไหล อำเภอศรีเมืองใหม่ จังหวัดอุบลราชธานี

ก. ยุทธศาสตร์จังหวัดที่ ๑ การพัฒนาเมืองน่าอยู่ทันสมัย ยุทธศาสตร์ที่ ๕ การส่งเสริมเมืองท่องเที่ยวแห่งความสุขหลายมิติสู่สากล

ข. ยุทธศาสตร์การพัฒนาของ อปท. ในเขตจังหวัดอุบลราชธานี ยุทธศาสตร์ที่ ๑ ด้านการพัฒนาโครงสร้างพื้นฐาน ยุทธศาสตร์ที่ ๕ ด้านการส่งเสริมการลงทุน พาณิชยกรรม และการท่องเที่ยว

ยุทธศาสตร์การพัฒนา อปท. ที่ ๑ ยุทธศาสตร์การพัฒนาโครงสร้างพื้นฐาน

๑.๑ แผนงานอุตสาหกรรมและการโยธา : งานก่อสร้างโครงสร้างพื้นฐาน (แนวทางการพัฒนาที่ ๑ ก่อสร้าง ปรับปรุง บำรุงรักษา แหล่งน้ำเพื่อการอุปโภคและเพื่อการเกษตร)

ที่	โครงการ	วัตถุประสงค์	เป้าหมาย (ผลผลิตของโครงการ)	งบประมาณ					ตัวชี้วัด (KPI)	ผลที่คาดว่าจะได้รับ	หน่วยงาน รับผิดชอบหลัก
				๒๕๖๖ (บาท)	๒๕๖๗ (บาท)	๒๕๖๘ (บาท)	๒๕๖๙ (บาท)	๒๕๗๐ (บาท)			
๒๘	โครงการขุดลอกหนองกุดหัว แรด บ้านหนองแสง หมู่ที่ ๑๑	เพื่อให้ประชาชน ได้มีน้ำใช้อย่าง เพียงพอตลอดปี	ขุดลอกหนอง กว้างเฉลี่ย ๒๕.๐๐ เมตร ยาว ๓๐๐ เมตร ลึกเฉลี่ย ๓.๐๐ เมตร	-	-	-	-	๑,๐๐๐,๐๐๐	ร้อยละ ๘๐ ของครัวเรือน มีน้ำใช้ในการ อุปโภคบริโภค	ประชาชนมีน้ำ ใช้อย่างเพียงพอ ตลอดปี	กองช่าง
๒๙	โครงการก่อสร้างอ่างเก็บน้ำภู หินขาว บ้านห้วยหมากเหนือ หมู่ที่ ๑๘	เพื่อให้ประชาชน ได้มีน้ำใช้อย่าง เพียงพอตลอดปี	ก่อสร้างอ่างเก็บน้ำ ขนาดความจุ ๒๗๒,๐๐๐ ลบ.ม	๒๕,๐๐๐,๐๐๐	-	-	-	๒๕,๐๐๐,๐๐๐	ร้อยละ ๘๐ ของครัวเรือน มีน้ำใช้ในการ อุปโภคบริโภค	ประชาชนมีน้ำ ใช้อย่างเพียงพอ ตลอดปี	กองช่าง
๓๐	โครงการก่อสร้างสะพาน คอนกรีตเสริมเหล็กร่องน้ำกล้า บ้านคำหว่า หมู่ที่ ๑๖	เพื่อให้ประชาชน มีถนนสำหรับใช้ ในการคมนาคม ได้อย่างสะดวก และรวดเร็ว	ก่อสร้างสะพานคอนกรีต เสริมเหล็ก กว้าง ๕ เมตร ยาว ๒๕.๐๐ เมตร สูง ๓.๕๐ เมตร	-	-	-	-	๘๕๐,๐๐๐	ร้อยละ ๘๐ ของประชาชน ที่ใช้สะพาน	ประชาชนได้รับ ความสะดวกใน การสัญจร ไปมาได้สะดวก	กองช่าง
๓๑	โครงการก่อสร้างสะพาน คอนกรีต ลำห้วยหมาก (ท่าล้อ) บ้านห้วยหมากเหนือ หมู่ที่ ๑๘	เพื่อให้ประชาชน มีถนนสำหรับใช้ ในการคมนาคม ได้อย่างสะดวก และรวดเร็ว	ก่อสร้างสะพานคอนกรีต เสริมเหล็ก กว้าง ๖.๐๐ เมตร ยาว ๘๐.๐๐ เมตร สูง ๖.๐๐ เมตร	-	-	-	-	๔,๑๐๐,๐๐๐	ร้อยละ ๘๐ ของประชาชน ที่ใช้สะพาน	ประชาชนได้รับ ความสะดวกใน การสัญจร ไปมาได้สะดวก	กองช่าง

รายละเอียดโครงการพัฒนา

แผนพัฒนาท้องถิ่น (พ.ศ. ๒๕๖๖ – พ.ศ. ๒๕๗๐)

สำหรับ โครงการที่เกินศักยภาพขององค์กรปกครองส่วนท้องถิ่นที่ใช้สำหรับการประสานแผนพัฒนาท้องถิ่น
องค์การบริหารส่วนตำบลคำไหล อำเภอศรีเมืองใหม่ จังหวัดอุบลราชธานี

แบบ ผ.๐๒/๒

- ก. ยุทธศาสตร์จังหวัดที่ ๑ การพัฒนาเมืองน่าอยู่ทันสมัย ยุทธศาสตร์ที่ ๕ การส่งเสริมเมืองท่องเที่ยวแห่งความสุขหลายมิติสู่สากล
- ข. ยุทธศาสตร์การพัฒนาของ อปท. ในเขตจังหวัดอุบลราชธานี ยุทธศาสตร์ที่ ๑ ด้านการพัฒนาโครงสร้างพื้นฐาน ยุทธศาสตร์ที่ ๕ ด้านการส่งเสริมการลงทุน พาณิชยกรรม และการท่องเที่ยว
๑. ยุทธศาสตร์การพัฒนา อปท. ที่ ๖ ยุทธศาสตร์ด้านการท่องเที่ยว การจัดการทรัพยากรธรรมชาติสิ่งแวดล้อมและบรรเทาสาธารณภัย
- ๖.๑ แผนงานอุตสาหกรรมและการโยธา : งานก่อสร้างโครงสร้างพื้นฐาน (แนวทางการที่ ๑ การส่งเสริมการท่องเที่ยว)

ที่	โครงการ	วัตถุประสงค์	เป้าหมาย (ผลผลิตของ โครงการ)	งบประมาณ					ตัวชี้วัด (KPI)	ผลที่คาดว่าจะได้รับ	หน่วยงานรับผิดชอบหลัก
				๒๕๖๖ (บาท)	๒๕๖๗ (บาท)	๒๕๖๘ (บาท)	๒๕๖๙ (บาท)	๒๕๗๐ (บาท)			
๓๒	โครงการก่อสร้างถนนลาดยางเชื่อมระหว่างทางหลวงแผ่นดินสายตระการพิชผล - โขงเจียม (๒๑๓๔) จุดเริ่มต้นจากบ้านดอนตุม หมู่ที่ ๑๓ ตำบลคำไหล อำเภอศรีเมืองใหม่ จังหวัดอุบลราชธานี สิ้นสุดแก่งจุกการ บ้านจุกการ หมู่ที่ ๔ ตำบลคำไหล อำเภอศรีเมืองใหม่ จังหวัดอุบลราชธานี	เพื่อให้ประชาชนเดินทางสัญจรไปมาได้สะดวก รวดเร็วมีความปลอดภัยในชีวิตและทรัพย์สิน	ก่อสร้างถนนลาดยาง กว้าง ๖.๐๐ เมตร ระยะทาง ๒,๐๐๐ เมตร ผิวจราจร CABSEAL หนา ๐.๑๐ เมตร	๒,๐๐๐,๐๐๐	๒,๐๐๐,๐๐๐	๒,๐๐๐,๐๐๐	-	-	๑.การก่อสร้างเป็นไปตามแบบแปลน ร้อยละ ๑๐๐ ๒. ประชาชนพึงพอใจในการสัญจรไม่น้อยกว่าร้อยละ ๘๐	เพื่อให้ประชาชนเดินทางสัญจรไปมาได้สะดวก รวดเร็วมีความปลอดภัยในชีวิตและทรัพย์สิน	อบต.คำไหล อบจ. อุบลราชธานี

รายละเอียดโครงการพัฒนา

แผนพัฒนาท้องถิ่น (พ.ศ. ๒๕๖๖ – พ.ศ. ๒๕๗๐)

สำหรับ โครงการที่เกินศักยภาพขององค์กรปกครองส่วนท้องถิ่นที่ใช้สำหรับการประสานแผนพัฒนาท้องถิ่น
องค์การบริหารส่วนตำบลคำไหล อำเภอศรีเมืองใหม่ จังหวัดอุบลราชธานี

แบบ ผ.๐๒/๒

- ก. ยุทธศาสตร์จังหวัดที่ ๑ การพัฒนาเมืองน่าอยู่ทันสมัย ยุทธศาสตร์ที่ ๕ การส่งเสริมเมืองท่องเที่ยวแห่งความสุขหลายมิติสู่สากล
ข. ยุทธศาสตร์การพัฒนาของ อปท. ในเขตจังหวัดอุบลราชธานี ยุทธศาสตร์ที่ ๑ ด้านการพัฒนาโครงสร้างพื้นฐาน ยุทธศาสตร์ที่ ๕ ด้านการส่งเสริมการลงทุน พาณิชยกรรม และการท่องเที่ยว

๑. ยุทธศาสตร์การพัฒนา อปท. ที่ ๖ ยุทธศาสตร์ด้านการท่องเที่ยว การจัดการทรัพยากรธรรมชาติสิ่งแวดล้อมและบรรเทาสาธารณภัย

๖.๑ แผนงานอุตสาหกรรมและการโยธา : งานก่อสร้างโครงสร้างพื้นฐาน (แนวทางที่ ๑ การส่งเสริมการท่องเที่ยว)

ที่	โครงการ	วัตถุประสงค์	เป้าหมาย (ผลผลิตของโครงการ)	งบประมาณ					ตัวชี้วัด (KPI)	ผลที่คาดว่าจะได้รับ	หน่วยงานรับผิดชอบหลัก
				๒๕๖๖ (บาท)	๒๕๖๗ (บาท)	๒๕๖๘ (บาท)	๒๕๖๙ (บาท)	๒๕๗๐ (บาท)			
๓๓	โครงการปรับปรุงสถานที่ท่องเที่ยวแก่งจุกการบ้านจุกการ หมู่ที่ ๔ ตำบลคำไหล อำเภอศรีเมืองใหม่ จังหวัดอุบลราชธานี	เพื่อส่งเสริมการท่องเที่ยว	ปรับปรุงตลิ่งแก่งจุกการยาว ๑๐๐ เมตร	๕๐๐,๐๐๐	๕๐๐,๐๐๐	๕๐๐,๐๐๐	๕๐๐,๐๐๐	๕๐๐,๐๐๐	๑.การก่อสร้างเป็นไปตามแบบแปลนร้อยละ ๑๐๐ ๒. ประชาชนพึงพอใจในสถานที่ท่องเที่ยวไม่น้อยกว่าร้อยละ ๘๐	สถานที่ท่องเที่ยวได้รับการปรับปรุงให้สวยงามและน่าท่องเที่ยว	กองช่าง
รวม				๗๔,๙๓๓,๐๐๐	๗๔,๗๑๙,๕๐๐	๔๔,๒๘๑,๕๐๐	๔๑,๘๕๑,๕๐๐	๖๖,๔๐๖,๕๐๐			

บัญชีครุภัณฑ์

แผนพัฒนาท้องถิ่น (พ.ศ. ๒๕๖๖ - พ.ศ. ๒๕๗๐)

องค์การบริหารส่วนตำบลคำไหล อำเภอศรีเมืองใหม่ จังหวัดอุบลราชธานี

แบบ ผ.๐๓

ที่	แผนงาน	หมวด	ประเภท	เป้าหมาย (ผลผลิตของครุภัณฑ์)	งบประมาณ					หน่วยงานที่ รับผิดชอบ หลัก
					๒๕๖๖ (บาท)	๒๕๖๗ (บาท)	๒๕๖๘ (บาท)	๒๕๖๙ (บาท)	๒๕๗๐ (บาท)	
๑	แผนงานอุตสาหกรรม และการโยธา -งานบริหารทั่วไป เกี่ยวกับอุตสาหกรรมและการโยธา	ครุภัณฑ์	ครุภัณฑ์ สำนักงาน	จัดซื้อเครื่องปรับอากาศ แบบแยกส่วน (ราคารวมค่าติดตั้ง)แบบตั้งพื้นหรือแบบแขวน ขนาด ๓๒,๐๐๐ บีทียู ราคา ๔๒,๓๐๐ บาท จำนวน ๒ เครื่อง *คุณลักษณะและราคา กำหนดตามเกณฑ์ราคากลาง และคุณลักษณะพื้นฐานครุภัณฑ์สำนักงานของบัญชีราคามาตรฐานครุภัณฑ์	๘๔,๖๐๐	๘๔,๖๐๐	-	-	-	กองช่าง
๒	แผนงานการศึกษา -งานระดับก่อนวัย เรียนและ ประถมศึกษา	ครุภัณฑ์	ครุภัณฑ์ สำนักงาน	จัดซื้อเครื่องปรับอากาศ แบบแยกส่วน (ราคารวมค่าติดตั้ง)แบบตั้งพื้นหรือแบบแขวน ขนาด ๓๒,๐๐๐ บีทียู ราคา ๔๒,๓๐๐ บาท จำนวน ๒ เครื่อง *คุณลักษณะและราคา กำหนดตามเกณฑ์ราคากลาง และคุณลักษณะพื้นฐานครุภัณฑ์สำนักงานของบัญชีราคามาตรฐานครุภัณฑ์	๘๔,๖๐๐	๘๔,๖๐๐	๘๔,๖๐๐	๘๔,๖๐๐	๘๔,๖๐๐	กอง การศึกษา
๓	แผนงานการศึกษา -งานระดับก่อนวัย เรียนและ ประถมศึกษา	ครุภัณฑ์	ครุภัณฑ์ งานบ้านงาน ครัว	จัดซื้อตู้เย็น ขนาด ๙ คิวบิกฟุต ๑๔,๕๐๐ บาท จำนวน ๑ ตู้ ศพด.บ้านหนองเขือก *คุณลักษณะและราคา กำหนดตามเกณฑ์ราคากลาง และคุณลักษณะพื้นฐานครุภัณฑ์สำนักงานของบัญชีราคามาตรฐานครุภัณฑ์	-	-	๑๔,๕๐๐	-	-	กอง การศึกษา
๔	แผนงานการศึกษา -งานระดับก่อนวัย เรียนและ ประถมศึกษา	ครุภัณฑ์	ครุภัณฑ์ สำนักงาน	เครื่องปรับอากาศ แบบแยกส่วน(ราคารวมค่าติดตั้ง) ชนิดตั้งพื้นหรือชนิดแขวน ขนาด ๑๘,๐๐๐ บีทียู ราคา ๒๗,๘๐๐ บาท จำนวน ๒ เครื่องๆ *คุณลักษณะและราคา กำหนดตามเกณฑ์ราคากลางและ คุณลักษณะพื้นฐานครุภัณฑ์สำนักงานของบัญชีราคา มาตรฐานครุภัณฑ์	๕๕,๖๐๐	๕๕,๖๐๐	-	-	-	กอง การศึกษา

บัญชีครุภัณฑ์

แผนพัฒนาท้องถิ่น (พ.ศ. ๒๕๖๖ – พ.ศ. ๒๕๗๐)

องค์การบริหารส่วนตำบลคำไหล อำเภอศรีเมืองใหม่ จังหวัดอุบลราชธานี

แบบ ผ.๐๓

ที่	แผนงาน	หมวด	ประเภท	เป้าหมาย (ผลผลิตของครุภัณฑ์)	งบประมาณ					หน่วยงานที่ รับผิดชอบหลัก
					๒๕๖๖ (บาท)	๒๕๖๗ (บาท)	๒๕๖๘ (บาท)	๒๕๖๙ (บาท)	๒๕๗๐ (บาท)	
๕	แผนงานสาธารณสุข -งานบริหารทั่วไป เกี่ยวกับสาธารณสุข	ครุภัณฑ์	ครุภัณฑ์งาน บ้านงานครัว	จัดตู้เย็นขนาด ๕ คิวบิกฟุต ราคา ๖,๔๐๐ บาท จำนวน ๑ เครื่อง *คุณลักษณะและราคา กำหนดตามเกณฑ์ราคากลางและ คุณลักษณะพื้นฐานครุภัณฑ์สำนักงานของบัญชีราคา มาตรฐานครุภัณฑ์	๖,๔๐๐	-	-	-	-	สำนักปลัด
๖	งานการรักษาความ สงบภายใน -งานป้องกันภัยพล เรือนและระงับ อัคคีภัย	ครุภัณฑ์	ครุภัณฑ์งาน บ้านงานครัว	จัดซื้อเครื่องซักผ้า แบบธรรมดา ขนาด ๑๕ กิโลกรัม ราคา ๑๘,๐๐๐ บาท จำนวน ๑ เครื่อง *คุณลักษณะและราคา กำหนดตามเกณฑ์ราคากลางและ คุณลักษณะพื้นฐานครุภัณฑ์สำนักงานของบัญชีราคา มาตรฐานครุภัณฑ์	๑๘,๐๐๐	-	-	-	๑๘,๐๐๐	สำนักปลัด
๗	งานการรักษาความ สงบภายใน -งานป้องกันภัยพล เรือนและระงับ อัคคีภัย	ครุภัณฑ์	ครุภัณฑ์ ไฟฟ้าและ วิทยุ	จัดซื้อเครื่องรับส่งวิทยุ ระบบ VHF/FM ชนิดมือถือ ๕ วัตต์ ราคา ๑๒,๐๐๐ บาท จำนวน ๖ เครื่อง *คุณลักษณะและราคา กำหนดตามเกณฑ์ราคากลางและ คุณลักษณะพื้นฐานครุภัณฑ์สำนักงานของบัญชีราคา มาตรฐานครุภัณฑ์	๗๒,๐๐๐	-	๗๒,๐๐๐	-	๗๒,๐๐๐	สำนักปลัด
๘	งานการรักษาความ สงบภายใน -งานป้องกันภัยพล เรือนและระงับ อัคคีภัย	ครุภัณฑ์	ครุภัณฑ์ การเกษตร	จัดซื้อเครื่องสูบน้ำแบบหอยโข่ง เครื่องยนต์เบนซินสูบน้ำ ได้ ๑,๐๐๐ ลิตรต่อนาทีขนาด ๗ แรงม้า ราคา ๑๗,๘๐๐ บาท จำนวน ๑ เครื่อง คุณลักษณะและราคา กำหนดตาม เกณฑ์ราคากลางและคุณลักษณะพื้นฐานครุภัณฑ์ สำนักงานของบัญชีราคามาตรฐานครุภัณฑ์	๑๗,๘๐๐	-	-	๑๗,๘๐๐	-	สำนักปลัด
๙	งานการรักษาความ สงบภายใน -งานป้องกันภัยพล เรือนและระงับ อัคคีภัย	ครุภัณฑ์	ครุภัณฑ์ การเกษตร	จัดซื้อเครื่องพ่นยา แบบใช้แรงลมชนิดสะพายหลัง ขนาด ๓.๕ แรงม้า ราคา ๒๕,๐๐๐ บาท จำนวน ๔ เครื่อง คุณลักษณะและราคา กำหนดตามเกณฑ์ราคา กลางและคุณลักษณะพื้นฐานครุภัณฑ์สำนักงานของบัญชี ราคามาตรฐานครุภัณฑ์	๑๐๐,๐๐๐	-	๑๐๐,๐๐๐	-	-	สำนักปลัด

บัญชีครุภัณฑ์

แผนพัฒนาท้องถิ่น (พ.ศ. ๒๕๖๖ – พ.ศ. ๒๕๗๐)

องค์การบริหารส่วนตำบลคำไหล อำเภอศรีเมืองใหม่ จังหวัดอุบลราชธานี

แบบ ผ.๐๓

ที่	แผนงาน	หมวด	ประเภท	เป้าหมาย (ผลผลิตของครุภัณฑ์)	งบประมาณ					หน่วยงานที่ รับผิดชอบ หลัก
					๒๕๖๖ (บาท)	๒๕๖๗ (บาท)	๒๕๖๘ (บาท)	๒๕๖๙ (บาท)	๒๕๗๐ (บาท)	
๑๐	งานการรักษาความ สงบภายใน -งานป้องกันภัยพล เรือนและระงับ อัคคีภัย	ครุภัณฑ์	ครุภัณฑ์ ไฟฟ้าและ วิทยุ	จัดซื้อเครื่องกำเนิดไฟฟ้า (ราคาไม่รวมค่าติดตั้ง) ขนาด ๕ กิโลวัตต์ ราคา ๕๕,๕๐๐ บาท จำนวน ๑ เครื่อง คุณลักษณะและราคา กำหนดตามเกณฑ์ราคากลาง และคุณลักษณะพื้นฐานครุภัณฑ์สำนักงานของบัญชีราคา มาตรฐานครุภัณฑ์	๕๕,๕๐๐	๕๕,๕๐๐	-	-	-	สำนักปลัด
๑๑	แผนงานอุตสาหกรรม และการโยธา -งานบริหารทั่วไป เกี่ยวกับอุตสาหกรรม และการโยธา	ครุภัณฑ์	ครุภัณฑ์ ยานพาหนะ และขนส่ง	จัดซื้อรถบรรทุก(ดีเซล)ขนาด ๑ ตันปริมาตรกระบะบอกลูบ ไม่ต่ำกว่า ๒,๔๐๐ ซีซี หรือกำลังเครื่องยนต์สูงสุดไม่ต่ำ กว่า ๑๑๐ กิโลวัตต์ขับเคลื่อน ๔ ล้อ แบบดับเบิลแค้น ราคา ๑,๐๙๒,๐๐๐ บาท จำนวน ๑ คัน คุณลักษณะและ ราคา กำหนดตามเกณฑ์ราคากลางและคุณลักษณะพื้นฐาน ครุภัณฑ์สำนักงานของบัญชีราคามาตรฐานครุภัณฑ์	๑,๐๙๒,๐๐๐	-	๑,๐๙๒,๐๐ ๐	-	-	กองช่าง
๑๒	แผนงานบริหารงาน ทั่วไป -งานบริหารทั่วไป	ครุภัณฑ์	ครุภัณฑ์ สำนักงาน	จัดซื้อเครื่องถ่ายเอกสารระบบดิจิตอล (ขาว - ดำ และสี) ความเร็ว ๓๐ แผ่นต่อนาที ราคา ๒๕๐,๐๐๐ บาท จำนวน ๑ เครื่อง คุณลักษณะและราคา กำหนดตาม เกณฑ์ราคากลางและคุณลักษณะพื้นฐานครุภัณฑ์ สำนักงานของบัญชีราคามาตรฐานครุภัณฑ์	๒๕๐,๐๐๐		๒๕๐,๐๐๐			สำนักปลัด
๑๓	แผนงานบริหารงาน ทั่วไป -งานบริหารทั่วไป	ครุภัณฑ์	ครุภัณฑ์ ยานพาหนะ และขนส่ง	จัดซื้อรถบรรทุก(ดีเซล)ขนาด ๑ ตันปริมาตรกระบะบอกลูบ ไม่ต่ำกว่า ๒,๔๐๐ซีซี หรือกำลังเครื่องยนต์สูงสุดไม่ต่ำ กว่า ๑๑๐กิโลวัตต์ขับเคลื่อน ๔ ล้อ แบบดับเบิลแค้น ราคา ๑,๐๙๒,๐๐๐ บาท จำนวน ๑ คัน คุณลักษณะและ ราคา กำหนดตามเกณฑ์ราคากลางและคุณลักษณะพื้นฐาน ครุภัณฑ์สำนักงานของบัญชีราคามาตรฐานครุภัณฑ์	๑,๐๙๒,๐๐๐	๑,๐๙๒,๐๐๐				สำนักปลัด

บัญชีครุภัณฑ์

แผนพัฒนาท้องถิ่น (พ.ศ. ๒๕๖๖ - พ.ศ. ๒๕๗๐)

องค์การบริหารส่วนตำบลคำไหล อำเภอศรีเมืองใหม่ จังหวัดอุบลราชธานี

แบบ ผ.๐๓

ที่	แผนงาน	หมวด	ประเภท	เป้าหมาย (ผลผลิตของครุภัณฑ์)	งบประมาณ					หน่วยงานที่ รับผิดชอบ หลัก
					๒๕๖๖ (บาท)	๒๕๖๗ (บาท)	๒๕๖๘ (บาท)	๒๕๖๙ (บาท)	๒๕๗๐ (บาท)	
๑๔	แผนงานสร้างความเข้มแข็งของชุมชน -งานส่งเสริมและสนับสนุนความเข้มแข็งของชุมชน	ครุภัณฑ์	ครุภัณฑ์สำนักงาน	จัดซื้อเต็นท์ ขนาดกว้างไม่น้อยกว่า ๔.๐๐ เมตร ยาว ๘.๐๐ เมตร สูง ๒.๕๐ เมตร วัสดุโครงเต็นท์ทำจากเหล็ก ชูสั้กอะลูมิเนียมสีทึบดำ จำนวน ๕ หลัง ตัวละ ๓๓,๐๐๐ บาท	๑๖๕,๐๐๐	๑๖๕,๐๐๐	๑๖๕,๐๐๐	๑๖๕,๐๐๐	๑๖๕,๐๐๐	สำนักปลัด
๑๕	แผนงานสร้างความเข้มแข็งของชุมชน -งานส่งเสริมและสนับสนุนความเข้มแข็งของชุมชน	ครุภัณฑ์	ครุภัณฑ์สำนักงาน	จัดซื้อโต๊ะขาพับ ขนาดกว้างไม่น้อยกว่า ๐.๗๕ เมตร ยาว ๑.๘๐ เมตร สูง ๐.๗๕ เมตร จำนวน ๒๐ ตัว ตัวละ ๓,๐๐๐ บาท	๖๐,๐๐๐	๖๐,๐๐๐	๖๐,๐๐๐	๖๐,๐๐๐	๖๐,๐๐๐	สำนักปลัด
๑๖	แผนงานสร้างความเข้มแข็งของชุมชน -งานส่งเสริมและสนับสนุนความเข้มแข็งของชุมชน	ครุภัณฑ์	ครุภัณฑ์สำนักงาน	จัดซื้อเก้าอี้พลาสติก แบบมีพนักพิง เกรด A (ผ่านการรับรองมาตรฐานผลิตภัณฑ์อุตสาหกรรม มอก.) จำนวน ๓๐๐ บาท ตัวละ ๒๕๐ บาท	๗๕,๐๐๐	๗๕,๐๐๐	๗๕,๐๐๐	๗๕,๐๐๐	๗๕,๐๐๐	สำนักปลัด
๑๗	แผนงานอุตสาหกรรมและการโยธา -งานบริหารทั่วไปเกี่ยวกับอุตสาหกรรมและการโยธา	ครุภัณฑ์	ครุภัณฑ์ก่อสร้าง	จัดซื้อแบบหล่อคอนกรีต ขนาด ๑๕ x ๑๕ x ๑๕ ซม ราคา ๑,๕๐๐ บาท จำนวน ๙ ก้อน คุณสมบัติ ขนาด ๑๕ x ๑๕ x ๑๕ มิลลิเมตร ทำด้วยเหล็กหล่อด้านในใ้เรียบ มีความหนา ๑๐ มิลลิเมตร สามารถแยกออกและประกอบกันได้อย่างสนิท ปราศจากช่องโหว่ โดยใช้เนื้อชั้นยึด	๑๓,๕๐๐	-	-	-	-	กองช่าง

บัญชีครุภัณฑ์

แผนพัฒนาท้องถิ่น (พ.ศ. ๒๕๖๖ - พ.ศ. ๒๕๗๐)

องค์การบริหารส่วนตำบลคำไหล อำเภอศรีเมืองใหม่ จังหวัดอุบลราชธานี

แบบ ผ.๐๓

ที่	แผนงาน	หมวด	ประเภท	เป้าหมาย (ผลผลิตของครุภัณฑ์)	งบประมาณ					หน่วยงานที่ รับผิดชอบ หลัก
					๒๕๖๖ (บาท)	๒๕๖๗ (บาท)	๒๕๖๘ (บาท)	๒๕๖๙ (บาท)	๒๕๗๐ (บาท)	
๑๘	แผนงานสร้างความ เข้มแข็งของชุมชน -งานส่งเสริมและ สนับสนุนความ เข้มแข็งของชุมชน	ครุภัณฑ์	ครุภัณฑ์ กีฬา	จัดซื้อเครื่องออกกำลังกาย จำนวน ๑๕๐,๐๐๐ บาท ประกอบด้วย ๑.อุปกรณ์บริหารแขน-หน้าอก-หัวไหล่ (แบบถ่าง- หุบยกตุ้มน้ำหนัก) ๒.อุปกรณ์บริหารสะโพก-หัวไหล่ (แบบโยก-เดินสลับ ขา) ๓.อุปกรณ์บริหารข้อเข่า-ขา (แบบจักรยานล้อ เหล็กนั่งตรง)๔.อุปกรณ์บริหารแขน ลดน้ำหนักและ นวดหลัง(แบบดิงยกตุ้มน้ำหนัก) ๕.อุปกรณ์บริหารข้อสะโพก (แบบบิดเอวเดี่ยว) ๖.อุปกรณ์บริหารขาและสะโพก (แบบเดินสลับเท้า) ๗. อุปกรณ์บริหารหน้าท้อง-แขน-หัวไหล่ (แบบดิงยก ตัว)๘. อุปกรณ์บริหารขา-สะโพก-หัวไหล่ (แบบโยก- วิ่งสลับเท้า) ๙.อุปกรณ์บริหารข้อสะโพก (แบบแกว่งตัว) ๑๐. อุปกรณ์บริหารกล้ามเนื้อแขนและหัวไหล่ (แบบดิง ยก)๑๑.อุปกรณ์ยกน้ำหนัก (แบบนั่ง) ๑๒.อุปกรณ์ยกน้ำหนัก (แบบนอน) ๑๓.อุปกรณ์ซีท้อพลดน้ำหนัก/บริหารขา-เข่า (แบบ ยกตุ้มน้ำหนัก)	๑๕๐,๐๐๐	๑๕๐,๐๐๐	๑๕๐,๐๐๐	๑๕๐,๐๐๐	๑๕๐,๐๐๐	สำนักปลัด
๑๙	แผนงานบริหารงาน ทั่วไป -งานบริหารทั่วไป	ครุภัณฑ์	ครุภัณฑ์ งานบ้าน งานครัว	จัดตู้เย็นขนาด ๕ คิวบิกฟุต ราคา ๖,๔๐๐ บาท จำนวน ๑ เครื่อง *คุณลักษณะและราคา กำหนดตามเกณฑ์ราคากลาง และคุณลักษณะพื้นฐานครุภัณฑ์สำนักงานของบัญชี ราคามาตรฐานครุภัณฑ์	๖,๔๐๐	๖,๔๐๐	-	-	-	สำนักปลัด

บัญชีครุภัณฑ์

แผนพัฒนาท้องถิ่น (พ.ศ. ๒๕๖๖ - พ.ศ. ๒๕๗๐)

องค์การบริหารส่วนตำบลคำไหล อำเภอศรีเมืองใหม่ จังหวัดอุบลราชธานี

แบบ ผ.๐๓

	แผนงาน	หมวด	ประเภท	เป้าหมาย (ผลผลิตของครุภัณฑ์)	งบประมาณ					หน่วยงานที่ รับผิดชอบ หลัก
					๒๕๖๖ (บาท)	๒๕๖๗ (บาท)	๒๕๖๘ (บาท)	๒๕๖๙ (บาท)	๒๕๗๐ (บาท)	
๒๐	แผนงานอุตสาหกรรม และการโยธา -งานบริหารทั่วไป เกี่ยวกับอุตสาหกรรมและการโยธา	ครุภัณฑ์	ครุภัณฑ์ ก่อสร้าง	จัดซื้อเครื่องเจาะคอนกรีต เครื่องยนต์เบนซิน ราคา ๖๐,๐๐๐ บาท จำนวน ๑ เครื่อง เครื่องยนต์เบนซิน เพลาคว่า ๔ จังหวะ กำลังเครื่องยนต์ ๔.๔ ๕.๕ HP (๓.๒ KW) เครื่องยนต์สูงสุด ๕.๕ HP การปรับระดับการเจาะด้วยระบบแกนพวงมาลัย แบบหมุนเกลียว ขนาดกระบอกเพชรสูงสุด ๘ นิ้ว เกลียสตอกระบอกเพชร ระบบUNC ๑.๑/๔ ” สามารถใช้ได้กับกระบอกเพชร(กระบอกคoring ทั่วไป) ถึงน้ำใบนขนาด ๒๐ ลิตร สำหรับน้ำเลี้ยง กระบอกด้านใน ถึงน้ำใล่างขนาด ๔๐ ลิตร สำหรับน้ำเลี้ยง กระบอกเจาะด้านนอก	๖๐,๐๐๐	-	-	-	-	กองช่าง
๒๑	แผนงานบริหารงาน ทั่วไป -งานบริหารทั่วไป	ครุภัณฑ์	ครุภัณฑ์ สำนักงาน	จัดซื้อพัดลมอุตสาหกรรม ขนาด ใบพัด ๒๔ นิ้ว ราคา ๔,๐๐๐ บาท จำนวน ๕ ตัว ขนาดใบพัด ๒๔ นิ้ว ในพัดทำจากเหล็กหนา ๔ ใบ ขนาด ๒๔ นิ้ว ตะแกรงครอบใบพัดทำจากเหล็ก สามารถปรับ แรงลมไม่ได้น้อยกว่า ๓ ระดับ สามารถปรับสาย ซ้าย -ขวา ได้ตามต้องการ (ผ่านการรับรอง มาตรฐานผลิตภัณฑ์อุตสาหกรรม มอก.) มีขาตั้ง ๓ ขา และปรับระดับความสูง ระหว่าง ๑๕๐ - ๑๗๐ cm	๒๐,๐๐๐	๒๐,๐๐๐	-	-	-	สำนักปลัด
รวม					๘,๒๓๙,๘๐๐	๓,๑๐๙,๖๐๐	๒,๙๕๕,๐๐๐	๑,๔๗๔,๐๐๐	๑,๓๘๖,๐๐๐	

ส่วนที่ ๓

การติดตามและประเมินผล

๔.๑ การติดตามและประเมินผลยุทธศาสตร์ขององค์กรปกครองส่วนท้องถิ่นในเขตจังหวัด

ตามพระราชบัญญัติกำหนดแผนและขั้นตอนการกระจายอำนาจให้แก่องค์กรปกครองส่วนท้องถิ่น พ.ศ. ๒๕๔๒ ได้กำหนดให้องค์กรปกครองส่วนท้องถิ่น มีอำนาจและหน้าที่ในการจัดทำแผนพัฒนาท้องถิ่นของตนเอง โดยในการจัดทำแผนพัฒนาขององค์กรปกครองส่วนท้องถิ่นนั้น จะต้องดำเนินการตามระเบียบกระทรวงมหาดไทย ว่าด้วยการจัดทำแผนพัฒนาขององค์กรปกครองส่วนท้องถิ่น พ.ศ. ๒๕๔๘ และที่แก้ไขเพิ่มเติมถึง (ฉบับที่ ๓) พ.ศ. ๒๕๖๑ ทั้งนี้ แผนพัฒนาท้องถิ่นจะต้องสอดคล้องกับแผนพัฒนาจังหวัด ยุทธศาสตร์การพัฒนาขององค์กรปกครองส่วนท้องถิ่นในเขตจังหวัด แผนพัฒนาอำเภอ แผนพัฒนาตำบล แผนพัฒนาหมู่บ้านหรือแผนชุมชน อันมีลักษณะเป็นการกำหนดรายละเอียดแผนงาน ดังนั้น จึงต้องมีการกำหนดยุทธศาสตร์การพัฒนาขององค์กรปกครองส่วนท้องถิ่นในเขตจังหวัดขึ้น ตามกระบวนการพิจารณาจากประชาคมท้องถิ่นระดับจังหวัด ร่วมกับคณะกรรมการพัฒนาองค์การบริหารส่วนจังหวัด คณะกรรมการประสานแผนพัฒนาท้องถิ่นระดับจังหวัด ผู้แทนองค์กรปกครองส่วนท้องถิ่นในเขตจังหวัด ร่วมกันจัดทำ ทบทวน หรือเปลี่ยนแปลงยุทธศาสตร์การพัฒนาขององค์กรปกครองส่วนท้องถิ่นในเขตจังหวัด เพื่อให้การจัดทำแผนพัฒนาขององค์กรปกครองส่วนท้องถิ่นเกิดประสิทธิภาพ ประสิทธิผล โดยนำยุทธศาสตร์การพัฒนาขององค์กรปกครองส่วนท้องถิ่นในเขตจังหวัดไปใช้เป็นแนวทางในการจัดทำแผนพัฒนาท้องถิ่นของตนเองได้ต่อไป และเพื่อให้สามารถบูรณาการกับแผนพัฒนาจังหวัด แผนปฏิบัติการประจำปีของจังหวัดและตอบสนองความต้องการของประชาชนอันจะนำไปสู่การจัดทำงบประมาณ ที่มีประสิทธิภาพในท้องถิ่นได้อย่างแท้จริง เป็นเครื่องมือในการพัฒนาท้องถิ่นให้เข้มแข็ง เกิดประโยชน์สูงสุดต่อประชาชนในท้องถิ่น

ดังนั้น องค์กรปกครองส่วนท้องถิ่น จึงต้องกำหนดยุทธศาสตร์การพัฒนาขององค์กรปกครองส่วนท้องถิ่นให้สอดคล้องยุทธศาสตร์การพัฒนาขององค์กรปกครองส่วนท้องถิ่นในเขตจังหวัด เพื่อนำไปสู่การบูรณาการร่วมกัน ให้เกิดความสอดคล้องกับแผนพัฒนาจังหวัด สามารถเชื่อมโยงไปสู่แผนพัฒนากลุ่มจังหวัด แผนพัฒนาภาค แผนพัฒนาเศรษฐกิจและสังคมแห่งชาติ ฉบับที่ ๑๒ แผนยุทธศาสตร์ชาติ ๒๐ ปี ไทยแลนด์ ๔.๐ และในการจัดทำแผนพัฒนาท้องถิ่น (พ.ศ. ๒๕๖๖ - ๒๕๗๐) จะต้องมีการติดตามและติดตามและประเมินผลยุทธศาสตร์เพื่อความสอดคล้องแผนพัฒนาท้องถิ่นขององค์กรปกครองส่วนท้องถิ่น ตามระเบียบกระทรวงมหาดไทย ว่าด้วยการจัดทำแผนขององค์กรปกครองส่วนท้องถิ่น พ.ศ. ๒๕๔๘ และที่แก้ไขเพิ่มเติมถึง (ฉบับที่ ๓) พ.ศ. ๒๕๖๑ โดยคณะกรรมการติดตามและประเมินผลแผนพัฒนาท้องถิ่นจะต้องดำเนินการให้คะแนนตามเกณฑ์ที่กำหนดไว้ ซึ่งเป็นส่วนหนึ่งของการติดตามและประเมินผลแผนพัฒนา โดยดำเนินการให้แล้วเสร็จภายในหกสิบวัน นับแต่วันที่ประกาศใช้งบประมาณรายจ่าย รายละเอียดแนวทางการพิจารณาตามหนังสือกระทรวงมหาดไทย ด่วนที่สุด ที่ มท ๐๘๑๐.๓/ว ๒๙๓๑ ลงวันที่ ๑๕ พฤษภาคม ๒๕๖๒ เรื่อง ชักซ้อมแนวทางการทบทวนแผนพัฒนาท้องถิ่น (พ.ศ. ๒๕๖๑ - ๒๕๖๕) ขององค์กรปกครองส่วนท้องถิ่น ดังนี้



แนวทางการพิจารณาการติดตามและประเมินผลยุทธศาสตร์
เพื่อความสอดคล้องแผนพัฒนาท้องถิ่นขององค์กรปกครองส่วนท้องถิ่น

ประเด็นการพิจารณา	คะแนน
๑. ข้อมูลสภาพทั่วไปและข้อมูลพื้นฐานขององค์กรปกครองส่วนท้องถิ่น	๒๐
๒. การวิเคราะห์สถานการณ์และศักยภาพ	๒๐
๓. ยุทธศาสตร์ประกอบด้วย	๖๐
๓.๑ ยุทธศาสตร์ขององค์กรปกครองส่วนท้องถิ่น	(๑๐)
๓.๒ ยุทธศาสตร์ขององค์กรปกครองส่วนท้องถิ่นในเขตจังหวัด	(๑๐)
๓.๓ ยุทธศาสตร์จังหวัด	(๑๐)
๓.๔ วิสัยทัศน์	(๕)
๓.๕ กลยุทธ์	(๕)
๓.๖ เป้าประสงค์ของแต่ละประเด็นกลยุทธ์	(๕)
๓.๗ จุดยืนทางยุทธศาสตร์	(๕)
๓.๘ แผนงาน	(๕)
๓.๙ ความเชื่อมโยงของยุทธศาสตร์ในภาพรวม	(๕)
รวมคะแนน	๑๐๐



แนวทางเบื้องต้นในการให้คะแนนแนวทางการพิจารณาการติดตามและประเมินผลยุทธศาสตร์
เพื่อความสอดคล้องแผนพัฒนาท้องถิ่นขององค์กรปกครองส่วนท้องถิ่น

ประเด็นการพิจารณา	รายละเอียดหลักเกณฑ์	คะแนนเต็ม	คะแนนที่ได้
๑. ข้อมูลสภาพทั่วไปและข้อมูลพื้นฐานขององค์กรปกครองส่วนท้องถิ่น	ควรประกอบด้วยข้อมูลดังนี้ (๑) ข้อมูลเกี่ยวกับด้านกายภาพ เช่น ที่ตั้งของหมู่บ้าน/ชุมชน/ตำบล ลักษณะภูมิประเทศ ลักษณะภูมิอากาศ ลักษณะของที่ดิน ลักษณะของแหล่งน้ำ ลักษณะของป่าไม้ ฯลฯ ด้านการเมือง/การปกครอง เช่น เขต การปกครองการเลือกตั้ง ฯลฯ	๒๐ (๓)	
	(๒) ข้อมูลเกี่ยวกับด้านการเมือง/การปกครอง เช่น เขตการปกครอง การเลือกตั้ง ฯลฯ ประชากร เช่น ข้อมูลเกี่ยวกับจำนวนประชากร และ ช่วงอายุและจำนวนประชากร ฯลฯ	(๒)	
	(๓) ข้อมูลเกี่ยวกับสภาพทางสังคม เช่น การศึกษา สาธารณสุข อาชญากรรม ยาเสพติด การสังคมสงเคราะห์	(๒)	
	(๔) ข้อมูลเกี่ยวกับระบบบริหารพื้นฐาน เช่น การคมนาคมขนส่ง การ ไฟฟ้า การประปา โทรศัพท์ ฯลฯ	(๒)	
	(๕) ข้อมูลเกี่ยวกับระบบเศรษฐกิจ เช่น การเกษตร การประมง การ ประศูสัตว์ การบริการ การท่องเที่ยว อุตสาหกรรม การพาณิชย์/กลุ่ม อาชีพแรงงาน ฯลฯ	(๒)	
	(๖) ข้อมูลเกี่ยวกับศาสนา ประเพณี วัฒนธรรม เช่น การนับถือศาสนา ประเพณี และงานประจำปี ภูมิปัญญาท้องถิ่น ภาษาถิ่น สินค้าพื้นเมือง และของที่ระลึก ฯลฯ และอื่นๆ	(๒)	
	(๗) ข้อมูลเกี่ยวกับทรัพยากรธรรมชาติ เช่น น้ำ ป่าไม้ ภูเขา คุณภาพ ของทรัพยากรธรรมชาติ ฯลฯ	(๒)	
	(๘) การสำรวจและจัดเก็บข้อมูลเพื่อการจัดทำแผนพัฒนาท้องถิ่นหรือ การใช้ข้อมูล จปฐ.	(๒)	
	(๙) การประชุมประชาคมท้องถิ่น รูปแบบ วิธีการ และการดำเนินการ ประชุมประชาคมท้องถิ่นโดยใช้กระบวนการร่วมคิด ร่วมทำ ร่วม ตัดสินใจ ร่วมตรวจสอบ ร่วมรับประโยชน์ ร่วมแก้ไขปัญหา ปรีกษาหารือ แลกเปลี่ยนเรียนรู้ เพื่อแก้ไขปัญหาสำหรับการพัฒนา ท้องถิ่นตามอำนาจหน้าที่ขององค์กรปกครองส่วนท้องถิ่น	(๓)	



ประเด็น การพิจารณา	รายละเอียดหลักเกณฑ์	คะแนน เต็ม	คะแนน ที่ได้
๒. การวิเคราะห์ สถานการณ์และ ศักยภาพ	ควรประกอบด้วยข้อมูลดังนี้ (๑) การวิเคราะห์ที่ครอบคลุมความเชื่อมโยง ความสอดคล้องยุทธศาสตร์ จังหวัด ยุทธศาสตร์การพัฒนาขององค์กรปกครองส่วนท้องถิ่นในเขต จังหวัด ยุทธศาสตร์ขององค์กรปกครองส่วนท้องถิ่น นโยบายของผู้บริหาร ท้องถิ่น รวมถึงความเชื่อมโยงแผนยุทธศาสตร์ชาติ ๒๐ ปี แผนพัฒนา เศรษฐกิจและสังคมแห่งชาติ และ Thailand ๔.๐	๒๐ (๕)	
	(๒) การวิเคราะห์การใช้ผังเมืองรวมหรือผังเมืองเฉพาะและการบังคับใช้ ผลของการบังคับใช้ สภาพการณ์ที่เกิดขึ้นต่อการพัฒนาท้องถิ่น	(๓)	
	(๓) การวิเคราะห์ทางสังคม เช่น ด้านแรงงาน การศึกษา สาธารณสุข ความยากจน อาชญากรรม ปัญหาเสพติด เทคโนโลยี จารีต ประเพณี วัฒนธรรม ภูมิปัญญาท้องถิ่น เป็นต้น	(๓)	
	(๔) การวิเคราะห์ทางเศรษฐกิจ ข้อมูลด้านรายได้ครัวเรือน การส่งเสริม อาชีพ กลุ่มอาชีพ กลุ่มทางสังคม การพัฒนาอาชีพและกลุ่มต่างๆ สภาพ ทางเศรษฐกิจและความเป็นอยู่ทั่วไป เป็นต้น	(๓)	
	(๕) การวิเคราะห์สิ่งแวดล้อม พื้นที่สีเขียว ธรรมชาติต่างๆ ทางภูมิศาสตร์ กระบวนการหรือสิ่งที่เกิดขึ้น การประดิษฐ์ที่มีผลต่อสิ่งแวดล้อมและการ พัฒนา	(๓)	
	(๖) ผลการวิเคราะห์ศักยภาพเพื่อประเมินสถานการณ์การพัฒนาในปัจจุบัน และโอกาสการพัฒนาในอนาคตของท้องถิ่น ด้วยเทคนิค SWOT Analysis ที่อาจส่งผลการดำเนินงานได้แก่ S-Strength (จุดแข็ง) W-Weakness (จุดอ่อน) O-Opportunity (โอกาส) และT-Threat (อุปสรรค)	(๓)	
๓. ยุทธศาสตร์ ๓.๑ ยุทธศาสตร์ของ องค์กรปกครองส่วน ท้องถิ่น ๓.๒ ยุทธศาสตร์ของ องค์กรปกครองส่วน ท้องถิ่นในเขตจังหวัด ๓.๓ ยุทธศาสตร์ จังหวัด	ควรประกอบด้วยข้อมูลดังนี้ สอดคล้องกับสภาพสังคม เศรษฐกิจ สิ่งแวดล้อมของท้องถิ่น ประเด็นปัญหาการพัฒนาและแนวทางการพัฒนา ที่สอดคล้องกับยุทธศาสตร์ขององค์กรปกครองส่วนท้องถิ่น และเชื่อมโยง หลักประชาธิปไตยแผนยุทธศาสตร์ชาติ ๒๐ ปี แผนพัฒนาเศรษฐกิจและสังคม แห่งชาติ และ Thailand ๔.๐	๖๐ (๑๐)	
	สอดคล้องและเชื่อมโยงกับสภาพสังคม เศรษฐกิจ สิ่งแวดล้อมของท้องถิ่น และยุทธศาสตร์จังหวัด และเชื่อมโยงหลักประชาธิปไตยแผนยุทธศาสตร์ชาติ ๒๐ ปี แผนพัฒนาเศรษฐกิจและสังคมแห่งชาติและ Thailand ๔.๐	(๑๐)	
	สอดคล้องกับแผนพัฒนากลุ่มจังหวัด ยุทธศาสตร์พัฒนาภาค แผนพัฒนา เศรษฐกิจและสังคมแห่งชาติ แผนการบริหารราชการแผ่นดิน นโยบาย/ ยุทธศาสตร์ คสช. และนโยบายรัฐบาล หลักประชาธิปไตยแผนยุทธศาสตร์ ชาติ ๒๐ ปี และThailand ๔.๐	(๑๐)	



ประเด็นการพิจารณา	รายละเอียดหลักเกณฑ์	คะแนนเต็ม	คะแนนที่ได้
๓.๔ วิสัยทัศน์	วิสัยทัศน์ ซึ่งมีลักษณะแสดงสถานภาพที่องค์กรปกครองส่วนท้องถิ่นต้องการจะเป็นหรือบรรลุถึงอนาคตอย่างชัดเจน สอดคล้องกับโอกาสและศักยภาพที่เป็นลักษณะเฉพาะขององค์กรปกครองส่วนท้องถิ่นและสัมพันธ์กับโครงการพัฒนา	(๕)	
๓.๕ กลยุทธ์	แสดงให้เห็นช่องทาง วิธีการ ภารกิจหรือสิ่งที่จะต้องทำตามอำนาจหน้าที่ขององค์กรปกครองส่วนท้องถิ่นที่จะนำไปสู่การบรรลุวิสัยทัศน์ หรือแสดงให้เห็นถึงความชัดเจนในสิ่งที่จะดำเนินการให้บรรลุวิสัยทัศน์นั้น	(๕)	
๓.๖ เป้าประสงค์ของแต่ละประเด็นกลยุทธ์	เป้าประสงค์ของแต่ละประเด็นกลยุทธ์มีความสอดคล้องและสนับสนุนต่อกลยุทธ์ที่จะเกิดขึ้น มุ่งหมายสิ่งหนึ่งสิ่งใดที่ชัดเจน	(๕)	
๓.๗ จุดยืนทางยุทธศาสตร์ (Positioning)	ความมุ่งมั่นอันแน่วแน่ในการวางแผนพัฒนาท้องถิ่น เพื่อให้บรรลุวิสัยทัศน์ขององค์กรปกครองส่วนท้องถิ่น ซึ่งเกิดจากศักยภาพของพื้นที่จริง ที่จะนำไปสู่ผลสำเร็จทางยุทธศาสตร์	(๕)	
๓.๘ แผนงาน	แผนงานหรือจุดมุ่งหมายเพื่อการพัฒนาในอนาคต กำหนดจุดมุ่งหมายในเรื่องใดเรื่องหนึ่งหรือแผนงานที่เกิดจากเป้าประสงค์ ตัวชี้วัด ค่าเป้าหมาย กลยุทธ์ จุดยืนทางยุทธศาสตร์ขององค์กรปกครองส่วนท้องถิ่นที่มีความชัดเจน นำไปสู่การทำโครงการพัฒนาท้องถิ่นในแผนพัฒนาท้องถิ่น โดยระบุแผนงานและความเชื่อมโยงดังกล่าว	(๕)	
๓.๙ ความเชื่อมโยงของยุทธศาสตร์ในภาพรวม	ความเชื่อมโยงองค์รวมที่นำไปสู่การพัฒนาท้องถิ่นที่เกิดผลผลิต/โครงการจากแผนยุทธศาสตร์ชาติ ๒๐ ปี แผนพัฒนาเศรษฐกิจและสังคมแห่งชาติ ฉบับที่ ๑๒ Thailand ๔.๐ แผนพัฒนาภาค/แผนพัฒนากลุ่มจังหวัด / แผนพัฒนาจังหวัดยุทธศาสตร์การพัฒนาขององค์กรปกครองส่วนท้องถิ่นในเขตจังหวัด และยุทธศาสตร์ขององค์กรปกครองส่วนท้องถิ่น	(๕)	
รวมคะแนน		๑๐๐	

๔.๒ การติดตามและประเมินผลโครงการขององค์กรปกครองส่วนท้องถิ่น

ในการจัดทำแผนพัฒนาท้องถิ่น (พ.ศ. ๒๕๖๖ - ๒๕๗๐) ขององค์กรปกครองส่วนท้องถิ่น จะต้องมีการติดตามและประเมินผลโครงการขององค์กรปกครองส่วนท้องถิ่นเพื่อความสอดคล้องแผนพัฒนาท้องถิ่น ตามระเบียบกระทรวงมหาดไทย ว่าด้วยการจัดทำแผนขององค์กรปกครองส่วนท้องถิ่น พ.ศ. ๒๕๔๘ และที่แก้ไขเพิ่มเติมถึง (ฉบับที่ ๓) พ.ศ. ๒๕๖๑ โดยคณะกรรมการติดตามและประเมินผลแผนพัฒนาท้องถิ่น จะต้องดำเนินการให้คะแนนตามเกณฑ์ที่กำหนดไว้ ซึ่งเป็นส่วนหนึ่งของการติดตามและประเมินผลแผนพัฒนา โดยดำเนินการให้แล้วเสร็จภายในหกสิบวัน นับแต่วันที่ประกาศใช้งบประมาณรายจ่าย รายละเอียดแนวทางการพิจารณาตามหนังสือกระทรวงมหาดไทย ด่วนที่สุด ที่ มท ๐๘๑๐.๓/ว ๒๙๓๑ ลงวันที่ ๑๕ พฤษภาคม ๒๕๖๒ เรื่อง ชักซ้อมแนวทางการทบทวนแผนพัฒนาท้องถิ่น (พ.ศ. ๒๕๖๑ - ๒๕๖๕) ขององค์กรปกครองส่วนท้องถิ่น ดังนี้



**แนวทางการพิจารณาการติดตามและประเมินผลโครงการ
เพื่อความสอดคล้องแผนพัฒนาท้องถิ่น (พ.ศ. ๒๕๖๖ - ๒๕๗๐) ขององค์กรปกครองส่วนท้องถิ่น**

ประเด็นการพิจารณา	คะแนน
๑. การสรุปสถานการณ์การพิจารณา	๑๐
๒. การประเมินผลการนำแผนพัฒนาท้องถิ่นสี่ปีไปปฏิบัติในเชิงปริมาณ	๑๐
๓. การประเมินผลการนำแผนพัฒนาท้องถิ่นสี่ปีไปปฏิบัติในเชิงคุณภาพ	๑๐
๔. แผนงานและยุทธศาสตร์การพิจารณา	๑๐
๕. โครงการพัฒนา ประกอบด้วย	๖๐
๕.๑ ความชัดเจนของชื่อโครงการ	(๕)
๕.๒ กำหนดวัตถุประสงค์สอดคล้องกับโครงการ	(๕)
๕.๓ เป้าหมาย (ผลผลิตของโครงการ) มีความชัดเจนนำไปสู่การตั้งงบประมาณได้ถูกต้อง	(๕)
๕.๔ โครงการมีความสอดคล้องกับแผนยุทธศาสตร์ชาติ ๒๐ ปี	(๕)
๕.๕ เป้าหมาย (ผลผลิตของโครงการ) มีความสอดคล้องกับแผนพัฒนาเศรษฐกิจและสังคมแห่งชาติ	(๕)
๕.๖ โครงการมีความสอดคล้องกับ Thailand ๔.๐	(๕)
๕.๗ โครงการสอดคล้องกับยุทธศาสตร์จังหวัด	(๕)
๕.๘ โครงการแก้ไขปัญหาความยากจนหรือการเสริมสร้างให้ประเทศชาติมั่นคง มั่งคั่ง ยั่งยืน ภายใต้หลักปรัชญา	(๕)
๕.๙ งบประมาณ มีความสอดคล้องกับเป้าหมาย (ผลผลิตของโครงการ)	(๕)
๕.๑๐ มีการประมาณการราคาถูกต้องตามหลักวิธีการงบประมาณ	(๕)
๕.๑๑ มีการกำหนดตัวชี้วัด (KPI) และสอดคล้องกับวัตถุประสงค์และผลคาดว่าจะได้รับ	(๕)
๕.๑๒ ผลที่คาดว่าจะได้รับ สอดคล้องกับวัตถุประสงค์	(๕)
รวมคะแนน	๑๐๐



แนวทางเบื้องต้นในการให้คะแนนแนวทางการพิจารณาการติดตามและประเมินผลโครงการ
เพื่อความสอดคล้องแผนพัฒนาท้องถิ่น (พ.ศ. ๒๕๖๖ - ๒๕๗๐) ขององค์กรปกครองส่วนท้องถิ่น

ประเด็น การพิจารณา	รายละเอียดหลักเกณฑ์	คะแนน เต็ม	คะแนน ที่ได้
๑. การสรุป สถานการณ์การ พัฒนา	เป็นการวิเคราะห์กรอบการจัดทำยุทธศาสตร์ขององค์กรปกครองส่วน ท้องถิ่น (ใช้การวิเคราะห์ SWOT Analysis/Demand (Demand Analysis)/Global Demand และ Trend ปัจจุบันและสถานการณ์การ เปลี่ยนแปลงที่มีผลต่อการพัฒนา อย่างน้อยต้องประกอบด้วย วิเคราะห์ศักยภาพด้านเศรษฐกิจ, ด้านสังคม, ด้านทรัพยากรธรรมชาติและ สิ่งแวดล้อม)	๑๐	
๒. การประเมินผล การนำแผนพัฒนา ท้องถิ่นสี่ปีไป ปฏิบัติในเชิง ปริมาณ	๑) การควบคุมที่มีตัวเลขต่างๆ เพื่อนำมาใช้วัดผลในเชิงปริมาณ เช่น การวัดจำนวนโครงการ กิจกรรม งานต่างๆ ก็คือผลผลิตนั่นเองว่าเป็นไป ตามที่ตั้ง เป้าหมายเอาไว้หรือไม่จำนวนที่ดำเนินการจริงตามที่ได้กำหนด ไว้เท่าไรจำนวนที่ไม่สามารถดำเนินการได้มีจำนวนเท่าไร สามารถ อธิบายได้ตามหลักประ สิทธิภาพ (Efficiency) ของการพัฒนาท้องถิ่น ตามอำนาจหน้าที่ที่ได้กำหนดไว้ ๒) วิเคราะห์ผลกระทบ/สิ่งที่กระทบ (Impact) โครงการที่ดำเนินการใน เชิงปริมาณ (Quantitative)	๑๐	
๓. การประเมินผล การนำแผนพัฒนา ท้องถิ่นสี่ปีไป ปฏิบัติในเชิง คุณภาพ	๑) การประเมินประสิทธิผลของแผนพัฒนาในเชิงคุณภาพคือการนำเอา เทคนิคๆ มาใช้เพื่อวัดค่าภารกิจ โครงการ กิจกรรม งานต่างๆ ที่ ดำเนินการในพื้นที่นั้นๆ ตรงต่อความต้องการของประชาชนหรือไม่และ เป็นไปตามอำนาจหน้าที่หรือไม่ ประชาชนพึงพอใจหรือไม่ สิ่งของ วัสดุ ครุภัณฑ์ การดำเนินการต่างๆ มีสภาพหรือลักษณะถูกต้อง คงทน ถาวร สามารถใช้งานได้ตามวัตถุประสงค์หรือไม่ ซึ่งเป็นไปตามหลัก ประสิทธิผล (Effectiveness) ผลการปฏิบัติราชการตามที่บรรลุ วัตถุประสงค์ และเป้าหมายของแผนปฏิบัติราชการตามที่ได้รับ งบประมาณมาดำเนินการ รวมถึงสามารถเทียบเคียงกับส่วนราชการ หรือหน่วยงาน ๒) วิเคราะห์ผลกระทบ/สิ่งที่กระทบ (Impact) โครงการที่ดำเนินการใน เชิงคุณภาพ (Qualitative)	๑๐	
๔. แผนงานและ ยุทธศาสตร์การ พัฒนา	๑) วิเคราะห์แผนงาน งาน ที่เกิดจากด้านต่างๆ มีความสอดคล้องกับ ยุทธศาสตร์ขององค์กรปกครองส่วนท้องถิ่นในมิติต่างๆ จนนำไปสู่การ จัดทำโครงการพัฒนาท้องถิ่นโดยใช้ SWOT Analysis/Demand (Demand Analysis)/Global Demand/Trend หรือหลักการบูรณา การ (Integration) กับองค์กรปกครองส่วนท้องถิ่นที่มีพื้นที่ติดต่อกัน ๒) วิเคราะห์แผนงาน งาน ที่เกิดจากด้านต่างๆ ที่สอดคล้องกับการแก้ไข ปัญหาความยากจน หลักปรัชญา	๑๐	



ประเด็น การพิจารณา	รายละเอียดหลักเกณฑ์	คะแนน เต็ม	คะแนน ที่ได้
๕. โครงการพัฒนา ๕.๑ ความชัดเจน ของชื่อโครงการ	ควรประกอบด้วยข้อมูลดังนี้ เป็นโครงการที่มีวัตถุประสงค์สนองต่อยุทธศาสตร์การพัฒนาขององค์กร ปกครองส่วนท้องถิ่นและดำเนินการเพื่อให้การพัฒนาบรรลุตาม วิสัยทัศน์ขององค์กรปกครองส่วนท้องถิ่นที่กำหนดไว้ ชื่อโครงการมี ความชัดเจน มุ่งไปเรื่องใดเรื่องหนึ่ง อ่านแล้วเข้าใจได้ว่าจะพัฒนาอะไร ในอนาคต	๖๐ (๕)	
๕.๒ กำหนดวัตถุประสงค์ สอดคล้องกับโครงการ	มีวัตถุประสงค์ชัดเจน (clear objective) โครงการต้องกำหนด วัตถุประสงค์สอดคล้องกับความเป็นมาของโครงการ สอดคล้องกับ หลักการและเหตุผล วิธีการดำเนินงานต้องสอดคล้องกับวัตถุประสงค์ มี ความเป็นไปได้ชัดเจน มีลักษณะเฉพาะเจาะจง	(๕)	
๕.๓ เป้าหมาย (ผลผลิตของโครง การ) มีความชัดเจน นำไปสู่การตั้งงบ ประมาณได้ถูกต้อง	สภาพที่อยากให้เกิดขึ้นในอนาคตเป็นทิศทางที่ต้องไปให้ถึงเป้าหมาย ต้องชัดเจน สามารถระบุจำนวนเท่าไร กลุ่มเป้าหมายคืออะไร มีผลผลิต อย่างไร กลุ่มเป้าหมาย พื้นที่ดำเนินงาน และระยะเวลาดำเนินงาน อธิบายให้ชัดเจนว่าโครงการนี้จะทำที่ไหน เริ่มต้นในช่วงเวลาใดและจบ ลงเมื่อไร ใครคือกลุ่มเป้าหมายของโครงการ หากกลุ่มเป้าหมายมีหลาย กลุ่ม ให้บอกชัดเจนไปว่าใครคือกลุ่มเป้าหมายหลัก ใครคือ กลุ่มเป้าหมายรอง	(๕)	
๕.๔ โครงการมี ความสอดคล้องกับ แผนยุทธศาสตร์ ๒๐ ปี	โครงการสอดคล้องกับ (๑) ความมั่นคง (๒) การสร้างความสามารถใน การแข่งขัน (๓) การพัฒนาเสริมสร้างศักยภาพคน (๔) การสร้างโอกาส ความเสมอภาคและเท่าเทียมกันทางสังคม (๕) การสร้างการเติบโตบน คุณภาพชีวิตที่เป็นมิตรต่อสิ่งแวดล้อม (๖) การปรับสมดุลและพัฒนา ระบบการบริหารจัดการภาครัฐ เพื่อให้เกิดความมั่นคง มั่งคั่ง ยั่งยืน	(๕)	
๕.๕ เป้าหมาย (ผลผลิตของโครง การ) มีความสอด คล้องกับแผน พัฒนาเศรษฐกิจ และสังคมแห่งชาติ	โครงการมีความสอดคล้องแผนพัฒนาเศรษฐกิจและสังคมแห่งชาติฉบับ ที่ ๑๒ โดย (๑) ยึดหลักปรัชญาเศรษฐกิจพอเพียง (๒) ยึดคนเป็น ศูนย์กลางพัฒนา (๓) ยึดวิสัยทัศน์ภายใต้ยุทธศาสตร์ชาติ ๒๐ ปี (๔) ยึด เป้าหมายอนาคตประเทศไทย ๒๕๗๙ (๕) ยึดหลักการนำไปสู่ปฏิบัติให้ เกิดผลสัมฤทธิ์อย่างจริงจังใน ๕ ปีที่ต่อยอดไปสู่ผลสัมฤทธิ์ที่เป็น เป้าหมายระยะยาว ภายใต้แนวทางการพัฒนา (๑) การยกระดับ ศักยภาพการแข่งขันและการหลุดพ้นกับดักรายได้ปานกลางสู่รายได้สูง (๒) การพัฒนาศักยภาพคนตามช่วงวัยและการปฏิรูประบบเพื่อสร้าง สังคมสูงวัยอย่างมีคุณภาพ (๓) การลดความเหลื่อมล้ำทางสังคม (๔) การ รองรับการเชื่อมโยงภูมิภาคและความเป็นเมือง (๕) การสร้างความ เจริญเติบโตทางเศรษฐกิจและสังคมอย่างเป็นมิตรกับสิ่งแวดล้อม (๖) การบริหารราชการแผ่นดินที่มีประสิทธิภาพ	(๕)	



ประเด็น การพิจารณา	รายละเอียดหลักเกณฑ์	คะแนน เต็ม	คะแนน ที่ได้
๕.๖ โครงการมี ความสอดคล้อง	โครงการมีลักษณะหรือสอดคล้องกับการปรับเปลี่ยนโครงสร้างเศรษฐกิจ ไปสู่ Value-Based Economy หรือเศรษฐกิจที่ขับเคลื่อนด้วย นวัตกรรม ทำน้อย ได้มาก เช่น (๑) เปลี่ยนจากการผลิตสินค้า โภค ภัณฑ์ไปสู่สินค้าเชิงนวัตกรรม (๒) เปลี่ยนจากการขับเคลื่อนประเทศ ด้วยภาคอุตสาหกรรม ไปสู่การขับเคลื่อนด้วยเทคโนโลยี ความคิด สร้างสรรค์และนวัตกรรม (๓) เปลี่ยนจากการเน้นภาคการผลิตสินค้า ไปสู่การเน้นภาคบริการมากขึ้น รวมถึงโครงการที่เติมเต็มด้วยวิทยาการ ความคิดสร้างสรรค์ นวัตกรรม วิทยาศาสตร์ เทคโนโลยี และการวิจัย และพัฒนาแล้วต่อยอดความได้เปรียบเชิงเปรียบเทียบ เช่น ด้าน การเกษตรเทคโนโลยีชีวภาพ สาธารณสุข วัฒนธรรม ฯลฯ	(๕)	
๕.๗ โครงการ สอดคล้องกับ ยุทธศาสตร์จังหวัด	โครงการพัฒนาท้องถิ่นมีความสอดคล้องกับห้วงระยะเวลาของ แผนพัฒนาจังหวัดที่ได้กำเนิดขึ้น เพื่อขับเคลื่อนการพัฒนาท้องถิ่น เสมือนหนึ่งการขับเคลื่อนการพัฒนาจังหวัด ซึ่งไม่สามารถแยกส่วนใด ส่วนหนึ่งออกจากกันได้ นอกจากนี้โครงการพัฒนาท้องถิ่นต้องเป็น โครงการเชื่อมต่อหรือเดินทางไปด้วยกันกับยุทธศาสตร์จังหวัดที่ได้ กำหนดขึ้นเป็นปัจจุบัน		
๕.๘ โครงการแก้ไข ปัญหาความยากจน หรือการเสริมสร้าง ให้ประเทศชาติมั่นคง มั่งคั่ง ยั่งยืนภายใต้ หลักปรัชญา	เป็นโครงการที่ดำเนินการภายใต้พื้นฐานความพอเพียงที่ประชาชน ดำเนินการเองหรือร่วมดำเนินการ เป็นโครงการต่อยอดและขยายได้ เป็นโครงการที่ประชาชนต้องการเพื่อให้เกิดความยั่งยืน ซึ่งมีลักษณะที่ จะให้ท้องถิ่นมีความมั่นคง มั่งคั่ง ยั่งยืน เป็นท้องถิ่นที่พัฒนาแล้วด้วย การพัฒนาปรัชญาเศรษฐกิจพอเพียง		
๕.๙ งบประมาณมี ความสอดคล้องกับ เป้าหมาย(ผลผลิต ของโครงการ)	งบประมาณโครงการพัฒนาจะต้องคำนึงถึงหลักสำคัญ ๕ ประการใน การจัดทำโครงการได้แก่ (๑) ความประหยัด (Economy) (๒) ความมี ประสิทธิภาพ (Efficiency) (๓) ความมีประสิทธิภาพ (Effectiveness) (๔) ความยุติธรรม (Equity) (๕) ความโปร่งใส (Transparency)		
๕.๑๐ มีการ ประมาณการราคา ถูกต้องตามหลัก วิธีการงบประมาณ	การประมาณราคาเพื่อการพัฒนาต้องให้สอดคล้องกับโครงการถูกต้อง ตามหลักวิชาการทางช่าง หลักของราคากลาง ราคากลางท้องถิ่น มี ความโปร่งใสในการกำหนดราคาและตรวจสอบในเชิงประจักษ์		



ประเด็น การพิจารณา	รายละเอียดหลักเกณฑ์	คะแนน เต็ม	คะแนน ที่ได้
๕.๑๒ ผลที่คาดว่าจะได้รับสอดคล้องกับวัตถุประสงค์	ผลที่ได้รับเป็นสิ่งที่เกิดขึ้นได้จริงจากการดำเนินการตามโครงการพัฒนา ซึ่งสอดคล้องกับวัตถุประสงค์ที่ตั้งไว้ การได้ผลหรือผลที่เกิดขึ้นจะต้องเท่ากับวัตถุประสงค์หรือมากกว่าวัตถุประสงค์ ซึ่งการเขียนวัตถุประสงค์ควรคำนึงถึง (๑) ความเป็นไปได้และมีความเฉพาะเจาะจง ในการดำเนินงานตามโครงการ (๒) วัดและประเมินผลดับของความสำเร็จได้ (๓) ระบุสิ่งที่ต้องการดำเนินงานอย่างชัดเจนและเฉพาะเจาะจงมากที่สุด และสามารถปฏิบัติได้ (๔) เป็นเหตุเป็นผล สอดคล้องกับความเป็นจริง (๕) ส่งผลต่อการบ่งบอกเวลาได้	(๕)	
รวมคะแนน		๑๐๐	



๔.๓ สรุปผลการพัฒนาท้องถิ่นในภาพรวม

ในการจัดทำแผนพัฒนาท้องถิ่น (พ.ศ. ๒๕๖๑ - ๒๕๖๕) ขององค์กรปกครองส่วนท้องถิ่น ก็เพื่อใช้เป็นเครื่องมือในการพัฒนา เป็นแนวทางในการบริหารพัฒนาท้องถิ่นให้บรรลุตามวัตถุประสงค์และเป้าหมาย เกิดประสิทธิภาพประสิทธิผลสูงสุดในการแก้ไขปัญหาให้กับประชาชน ก่อให้เกิดประโยชน์และสามารถตอบสนองความต้องการพัฒนาของประชาชน โดยพิจารณาบรรจุโครงการในงบประมาณรายจ่ายประจำปี งบประมาณรายจ่ายเพิ่มเติม และงบประมาณจากเงินสะสม โดยจะต้องมีการติดตามและประเมินผลแผนพัฒนาตามระเบียบกระทรวงมหาดไทย ว่าด้วยการจัดทำแผนพัฒนาขององค์กรปกครองส่วนท้องถิ่น พ.ศ. ๒๕๔๘ และที่แก้ไขเพิ่มเติมถึง (ฉบับที่ ๓) พ.ศ. ๒๕๖๑ เป็นการสรุปผลในการรวมของท้องถิ่น เป็นการติดตามผลการนำยุทธศาสตร์ขององค์กรปกครองส่วนท้องถิ่น ว่าเกิดผลทั้งในเชิงปริมาณ และเชิงคุณภาพ อย่างไร ซึ่งสามารถวัดผลได้ทั้งเชิงสถิติต่างๆ ตาราง กราฟ และการพรรณนา ดังนี้

(๑) การวัดผลในเชิงปริมาณและเชิงคุณภาพ

(๑.๑) การวัดผลในเชิงปริมาณ (Quantity)

- โดยเครื่องมือที่ใช้ในการติดตามและประเมินผลในเชิงปริมาณ มีดังนี้

การวางแผนพัฒนาท้องถิ่นสี่ปี (พ.ศ. ๒๕๖๖ - ๒๕๗๐)										
ได้กำหนดโครงการที่จะดำเนินการตามแผนพัฒนาท้องถิ่นสี่ปี (พ.ศ. ๒๕๖๖ - ๒๕๗๐)										
ยุทธศาสตร์ อปท. ในเขตจังหวัด	๒๕๖๖		๒๕๖๗		๒๕๖๘		๒๕๖๙		๒๕๗๐	
	จำนวน	งบประมาณ	จำนวน	งบประมาณ	จำนวน	งบประมาณ	จำนวน	งบประมาณ	จำนวน	งบประมาณ
๑. ด้านโครงสร้างพื้นฐาน										
๒. ด้านเศรษฐกิจ										
๓. ด้านสังคมและสาธารณสุข										
๔. ด้านการศึกษา ศาสนา วัฒนธรรม และนันทนาการ										
๕. ด้านการเมือง การบริหารและการพัฒนาบุคลากรของท้องถิ่น										
๖. ด้านการ ท่องเที่ยว การจัดการทรัพยากรธรรมชาติ สิ่งแวดล้อม และบรรเทาสาธารณภัย										
รวม										



(๑.๒) การวัดผลในเชิงคุณภาพ (Quality)

การจัดผลเชิงคุณภาพ ใช้การสำรวจความพึงพอใจในการวัดผลเชิงคุณภาพโดยภาพรวม โดยได้มีการประเมินความพึงพอใจ ซึ่งการประเมินความพึงพอใจทำให้ทราบถึงผลเชิงคุณภาพในการดำเนินงานของเทศบาลในภาพรวม

โดยเครื่องมือที่ใช้ในการประเมินความพึงพอใจ มีดังนี้

แบบที่ ๓/๓ แบบประเมินความพึงพอใจต่อผลการดำเนินงานขององค์กรปกครองส่วนท้องถิ่น

แบบที่ ๓/๔ แบบประเมินความพึงพอใจของผู้รับบริการในงานบริการขององค์กรปกครองส่วนท้องถิ่น (ให้หน่วยงานภายนอกดำเนินการ)

๔.๔ ข้อเสนอแนะในการจัดทำแผนพัฒนาท้องถิ่น

(๑) ผลกระทบนำไปสู่ออนาคต

(๑.๑) ปัญหาสาธารณสุขต่างๆ ที่เกิดขึ้นในองค์กรปกครองส่วนท้องถิ่น อันได้แก่ ภัยแล้ง วาตะภัย น้ำท่วม อัคคีภัย ที่เกิดขึ้นและส่งผลกระทบต่อประชาชนในพื้นที่ เกิดความเสียหายทั้งชีวิตและทรัพย์สิน แนวทางการแก้ไข คือพิจารณาวางแผนการดำเนินการป้องกัน ก่อนเกิดเหตุ ระหว่างเกิดเหตุ หลังเกิดเหตุ บรรจุแผนงาน โครงการ กิจกรรม การให้ความช่วยเหลือต่างๆ จัดตั้งศูนย์ช่วยเหลือประชาชนขององค์กรปกครองส่วนท้องถิ่น เพื่อสามารถดำเนินการได้ทันท่วงที

(๑.๒) ปัญหาโรคระบาดที่เกิดจากคน เกิดจากสัตว์ ที่ส่งผลอันตราย หรือคร่าต่อชีวิตประชาชน และสัตว์ต่างๆ ในตำบล ซึ่งได้แก่ โรคไข้หวัดใหญ่ ไข้หวัดนก โรคมือ เท้า ปาก ที่เกิดขึ้นกับเด็กๆ โรคพิษสุนัขบ้า แนวทางการแก้ไขปัญหา คือ ฝึกอบรม ประชาสัมพันธ์ รมณรงค์การป้องกัน ลงพื้นที่ระงับการเกิดโรคระบาด การทำลาย การรักษา

(๑.๓) ปัญหาประชาชนมีรายได้น้อย การศึกษาต่ำ ประชาชนในตำบลยังมีคนรายได้น้อย มีหนี้สินเยอะ ไม่เพียงพอในการดำรงชีวิต ค่าครองชีพสูง แนวทางการแก้ไขปัญหา ให้ความรู้เกี่ยวกับการประกอบอาชีพ สาธิตการประกอบอาชีพ ช่วยเหลือประชาชนซ่อมแซมบ้านคนจน ผู้มีรายได้น้อย ส่งเสริมด้านการศึกษาโดยการจัดบริการสาธารณสุขด้านการศึกษา การจัดตั้งศูนย์พัฒนาเด็กเล็ก สนับสนุนกิจกรรมต่างๆ ให้กับเด็กนักเรียน จ้างเด็กนักเรียนในช่วงปิดภาคเรียนเพื่อมีรายได้

(๑.๔) ปัญหายาเสพติดในตำบล ในพื้นที่ยังไม่พบว่ามีการค้ายาเสพติด และยังไม่พบรายงานว่ามีผู้ติดยาเสพติด แต่เพื่อเป็นการป้องกัน มีแนวทางการป้องกัน โดยการลงพื้นที่ค้นหา การรณรงค์ป้องกัน การให้ความรู้กับประชาชนได้ทราบถึงโทษของยาเสพติด

(๑.๕) ปัญหาการสัญจรไปมาของประชาชนในตำบล เนื่องจาก ในตำบลด้านโครงสร้างพื้นฐาน เส้นทางคมนาคมบางหมู่บ้านยังเป็น ถนนดิน ถนนลูกรัง ช่วงฤดูฝนถนนลื่น เป็นหลุมเป็นบ่อ เกิดปัญหาในการสัญจรไปมาของประชาชน เสี่ยงต่อการเกิดอุบัติเหตุ การคมนาคมล่าช้า แนวทางการแก้ไข จัดทำแผนงาน โครงการก่อสร้างถนนในเส้นทางสำคัญ พิจารณาเสนอสนับสนุนจากหน่วยงานอื่น



(๒) ข้อสังเกต ข้อเสนอแนะ ผลจากการพัฒนา

(๒.๑) ข้อสังเกต จากการสำรวจข้อมูล การลงพื้นที่ในตำบล จะเห็นว่าประชาชนยังมีปัญหาที่จะต้องดำเนินการแก้ไขอยู่มาก ดังนี้ ด้านการศึกษา สาธารณสุข ความมั่นคงปลอดภัยในชีวิตและทรัพย์สิน การศาสนาศิลปวัฒนธรรม ประเพณี กีฬา สถานที่พักผ่อนหย่อนใจ สวัสดิการสังคม การเกษตร เศรษฐกิจ อุตสาหกรรม การพัฒนาอาชีพ เส้นทางคมนาคมขนส่ง/ไฟฟ้า/น้ำประปา/แหล่งน้ำเพื่ออุปโภค – บริโภค ด้านทรัพยากรและสิ่งแวดล้อม ขยะมูลฝอยและสิ่งปฏิกูล จากปัญหาด้านต่างๆ ประชาชนไม่สามารถแก้ไขปัญหาเองได้จึงต้องเสนอให้องค์กรปกครองส่วนท้องถิ่นแก้ไข ทำให้มีการเสนอโครงการเข้ามาเป็นจำนวนมาก ซึ่งงบประมาณขององค์กรปกครองส่วนท้องถิ่นนั้นมีจำกัดไม่เพียงพอต่อการจัดการได้

(๒.๒) ข้อเสนอแนะ จากข้อสังเกตดังกล่าว มีข้อเสนอแนะในการแก้ไขปัญหาต่างๆ ดังนี้ ปัญหาต่างๆ ที่ถูกเสนอมายังองค์กรปกครองส่วนท้องถิ่น นั้น ควรนำมาพิจารณาจัดลำดับความสำคัญโดยประชาคมท้องถิ่น ซึ่งมีหลายภาคส่วน ประกอบไปด้วย คณะกรรมการพัฒนาขององค์กรปกครองส่วนท้องถิ่น สมาชิกสภาท้องถิ่น ผู้นำหมู่บ้าน ตัวแทนส่วนราชการ รัฐวิสาหกิจ หน่วยงานที่เกี่ยวข้อง ประชาชนทั่วไป ร่วมกันพิจารณาจัดลำดับความสำคัญของโครงการ และพิจารณาบรรจุเข้าแผนพัฒนาท้องถิ่นต่อไป กรณีโครงการที่เกินศักยภาพที่องค์กรปกครองส่วนท้องถิ่นเสนอขอรับการสนับสนุนจากหน่วยงานอื่น

(๒.๓) ผลจากการพัฒนา จากการพัฒนาที่ผ่านมาพบว่าองค์กรปกครองส่วนท้องถิ่นได้แก้ไขปัญหาให้กับประชาชนได้ในหลายเรื่อง และครอบคลุมทุกด้าน มีผลการประเมินอยู่ในเกณฑ์ที่ดี ประชาชนมีความพึงพอใจ แต่ก็ยังมีปัญหาที่จะต้องแก้ไขต่อไป ไม่ว่าจะเป็นด้านสิ่งแวดล้อมที่ยังมีการเผาหญ้า อ้อย ตอข้าวในช่วงเวลาเก็บเกี่ยว การเลี้ยงสัตว์ วัว ควาย หมู ที่ส่งกลิ่นเหม็นรำคาญ การพนันที่ยังมีในพื้นที่ เส้นทางคมนาคมยังไม่ครบ



