



แผนพัฒนาท้องถิ่น (พ.ศ.๒๕๖๖ – ๒๕๗๐)
เพิ่มเติม เปลี่ยนแปลง ครั้งที่ ๑

องค์การบริหารส่วนตำบลคำไหล
อำเภอศรีเมืองใหม่ จังหวัดอุบลราชธานี

สารบัญ

เรื่อง	หน้า
ส่วนที่ ๑ สภาพทั่วไปและข้อมูลพื้นฐาน	๑
ส่วนที่ ๒ ยุทธศาสตร์การพัฒนาระบบการปกครองส่วนท้องถิ่น	๑๖
ส่วนที่ ๓ การวางแผนพัฒนาท้องถิ่นไปสู่การปฏิบัติ	๔๗
แบบ ผ.๐๑ บัญชีสรุปโครงการ	๔๘
แบบ ผ.๐๒ บัญชีโครงการพัฒนา	๕๐
แบบ ผ.๐๒/๑ บัญชีโครงการที่เกินศักยภาพขององค์กรปกครองส่วนท้องถิ่น	๑๔๓
แบบ ผ.๐๓ บัญชีครุภัณฑ์	๑๕๕
ส่วนที่ ๔ การติดตามและประเมินผล	๑๕๖

ส่วนที่ ๑

สภาพทั่วไปและข้อมูลพื้นฐาน

๑. ด้านกายภาพ

๑.๑ ที่ตั้งของหมู่บ้านหรือชุมชนหรือตำบล

ตั้งอยู่ที่ ๑๑๙ หมู่ ๑๘ ตำบลคำไหล อำเภอศรีเมืองใหม่ จังหวัดอุบลราชธานี

- โทรศัพท์ ๐๔๕ - ๒๕๑๗๐๔

- โทรสาร ๐๔๕ - ๒๕๑๗๐๔

อาณาเขตขององค์การบริหารส่วนตำบลคำไหล มีพื้นที่ทั้งหมด ๑๔๐ ตารางกิโลเมตร

ทิศเหนือ	ติด	เขตองค์การบริหารส่วนตำบลนาคำ อำเภอศรีเมืองใหม่ จังหวัดอุบลราชธานี
ทิศตะวันตก	ติด	เขตองค์การบริหารส่วนตำบลดอนใหญ่ อำเภอศรีเมืองใหม่ จังหวัดอุบลราชธานี
ทิศใต้	ติด	เขตองค์การบริหารส่วนตำบลวาริน อำเภอศรีเมืองใหม่ และองค์การบริหารส่วนตำบลระเว อำเภอพิบูลมังสาหาร จังหวัดอุบลราชธานี
ทิศตะวันออก	ติด	เขตองค์การบริหารส่วนตำบลหนองแสงใหญ่และ องค์การบริหารส่วนตำบลห้วยยาง อำเภอโขงเจียม จังหวัดอุบลราชธานี



แผนที่องค์การบริหารส่วนตำบลคำไหล อำเภอศรีเมืองใหม่ จังหวัดอุบลราชธานี

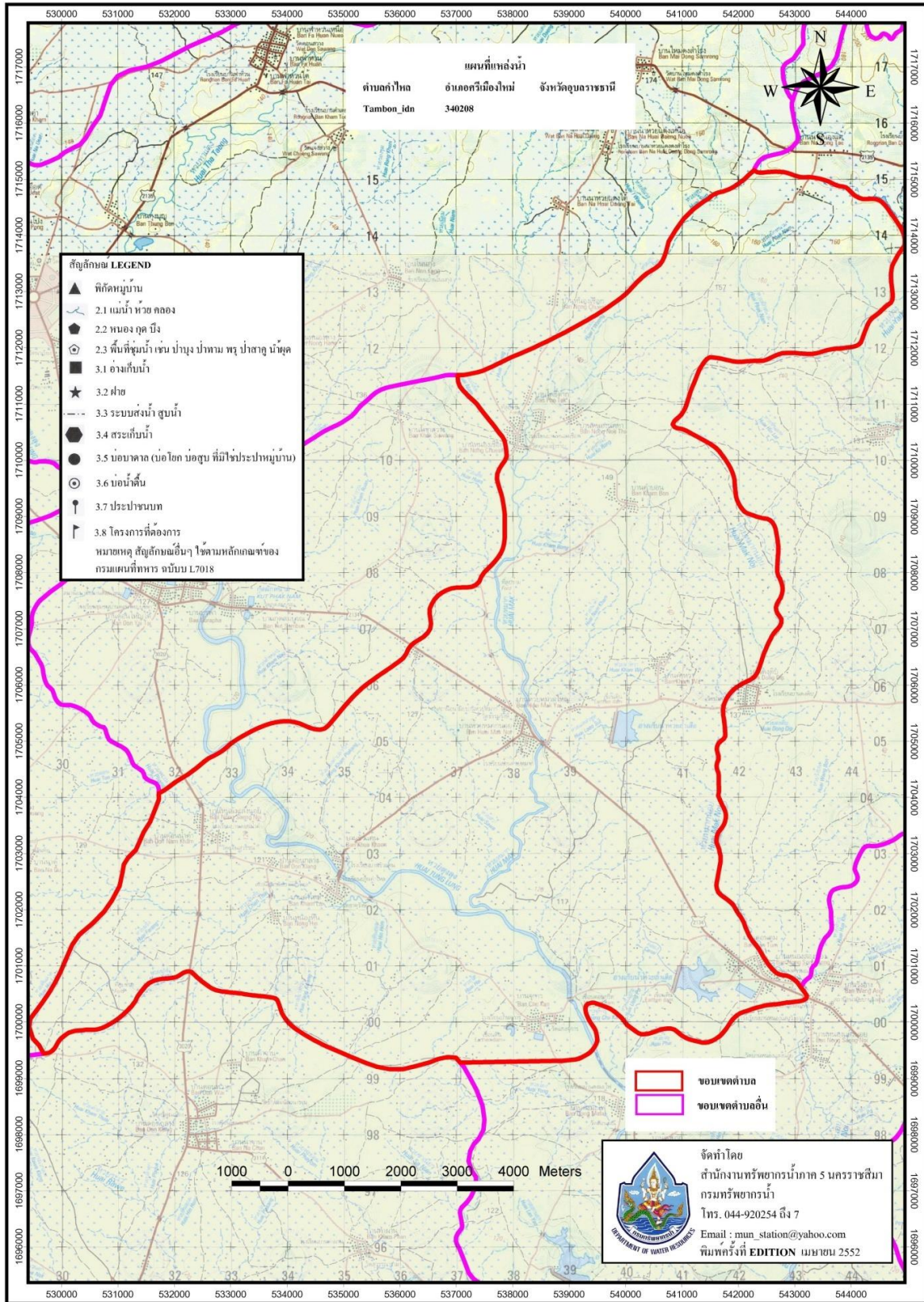

๑.๒ ข้อมูลเกี่ยวกับศักยภาพขององค์การบริหารส่วนตำบลคำไหล

คณะผู้บริหารองค์การบริหารส่วนตำบลคำไหล

๑. นายทวี	ราสุวรรณ	นายกองค์การบริหารส่วนตำบลคำไหล
๒. นายสมัคร	บุญเหล่า	รองนายกองค์การบริหารส่วนตำบลคำไหล
๓. นางยศสินี	ศรีบุระ	รองนายกองค์การบริหารส่วนตำบลคำไหล
๔. พ.ต.ท.ปาณวัตร	ล้ำสัน	เลขานุการนายกองค์การบริหารส่วนตำบลคำไหล

โครงสร้างคณะผู้บริหาร

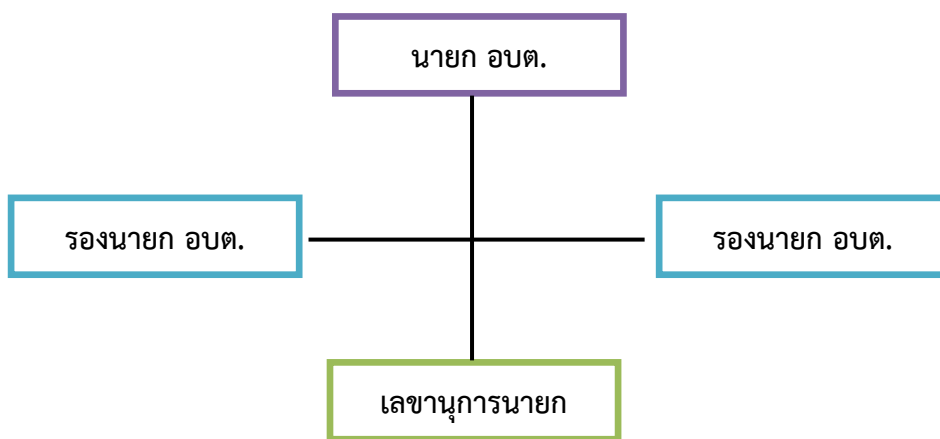

ข้อมูลด้านการศึกษาของคณะผู้บริหาร

คณะผู้บริหาร	ระดับการศึกษา
นายกองค์การบริหารส่วนตำบล	ปริญญาโท
รองนายกองค์การบริหารส่วนตำบล	มัธยมศึกษาตอนปลาย
รองนายกองค์การบริหารส่วนตำบล	มัธยมศึกษาตอนปลาย
เลขานุการนายกองค์การบริหารส่วนตำบล	ปริญญาตรี



สมาชิกสภาองค์การบริหารส่วนตำบลคำไหล					
ลำดับ	บ้าน	หมู่ที่	ชื่อ - สกุล	หมายเลขโทรศัพท์	หมายเหตุ
๑	คำไหล	๑	นายนิคม ดวงศรี	๐๙๓ - ๓๗๓๗๔๙๘	สมาชิกสภา อบต.คำไหล
๒	ดอนกลาง	๒	นางสาวสุภานัน พันธติก	๐๘๐ - ๔๔๓๖๘๒๘	สมาชิกสภา อบต.คำไหล
๓	หนองหิน	๓	นายสุพจน์ บุญยัง	๐๘๔ - ๓๐๓๒๘๘๕	สมาชิกสภา อบต.คำไหล
๔	จุการ	๔	นายสาคร สมทรัพย์	๐๙๕ - ๙๖๒๕๔๒๐	สมาชิกสภา อบต.คำไหล
๕	ดอนน้ำคำ	๕	นางระพีณ ศรีสุข	๐๙๔ - ๒๗๖๗๖๘๑	สมาชิกสภา อบต.คำไหล
๖	หนองสองห้อง	๖	นายสำราญ วังแก้ว	๐๘๔ - ๖๔๘๑๙๔๙	สมาชิกสภา อบต.คำไหล
๗	ห้วยหมากน้อย	๗	นายประพันธ์ ประชุมสุข	๐๘๘ - ๗๗๕๕๖๘๘	สมาชิกสภา อบต.คำไหล
๘	ห้วยหมากใหญ่	๘	นายสายันท์ สุขรักษา	๐๘๙ - ๕๒๔๑๘๙๑	ประธานสภา อบต.คำไหล
๙	ข้าวแคน	๙	นายอริวัฒน์ สลับศรี	๐๙๒ - ๑๗๕๓๙๗๘	สมาชิกสภา อบต.คำไหล
๑๐	หนองเขือก	๑๐	นายบุญชู เรียนพิมพ์	-	สมาชิกสภา อบต.คำไหล
๑๑	หนองแสงน้อย	๑๑	นายสำรี เรือนแก้ว	๐๙๕ - ๘๐๘๗๗๑๘	สมาชิกสภา อบต.คำไหล
๑๒	คำบอน	๑๒	นายสุตใจ กัณฑ์พันธ์	๐๘๒ - ๒๒๘๗๓๘๖	รองประธานสภา อบต.คำไหล
๑๓	ดอนตุม	๑๓	นายณรงค์ พวงพันธ์	๐๙๐ - ๓๖๔๐๘๑๓	สมาชิกสภา อบต.คำไหล
๑๔	นาห้วยแดง	๑๔	นายทองคำ กออ่อน	๐๙๙ - ๐๖๕๑๖๓๘	สมาชิกสภา อบต.คำไหล
๑๕	หนองนกทา	๑๕	นายบุญล้อม จรลี	-	สมาชิกสภา อบต.คำไหล
๑๖	คำหว้า	๑๖	นางสาวกัณหา นามสมดี	๐๘๕ - ๑๐๔๕๑๐๗	สมาชิกสภา อบต.คำไหล
๑๗	ดอนช้าง	๑๗	นายดอกรัก แว่วระเว	๐๙๔ - ๒๙๕๒๖๔๖	สมาชิกสภา อบต.คำไหล
๑๘	ห้วยหมากเหนือ	๑๘	นายสมัย ทองพูล	๐๘๔ - ๑๙๕๑๓๗๔	สมาชิกสภา อบต.คำไหล

โครงสร้างการแบ่งส่วนราชการ (จำนวน ๕ สำนัก/กอง)	
พนักงานส่วนท้องถิ่น	พนักงานจ้าง
๑. สำนักงานปลัด	
(๑) ปลัดองค์การบริหารส่วนตำบล (๒) รองปลัดการบริหารส่วนตำบล (๓) หัวหน้าสำนักปลัด (๔) นักทรัพยากรบุคคล (๕) นักวิเคราะห์นโยบายและแผน (๖) เจ้าพนักงานธุรการ (๗) เจ้าพนักงานงานป้องกันและบรรเทาสาธารณภัย (๘) เจ้าหน้าที่ส่งเสริมสุขภาพ (๙) นักจัดการงานทั่วไป	- พนักงานจ้างตามภารกิจ (๑) ผู้ช่วยนักวิเคราะห์นโยบายและแผน (๒) ผู้ช่วยบุคลากร (๓) ผู้ช่วยนักวิชาการเกษตร (๔) ผู้ช่วยนักพัฒนาการท่องเที่ยว (๕) ผู้ช่วยเจ้าหน้าที่ส่งเสริมสุขภาพ (๖) ผู้ช่วยเจ้าหน้าที่ธุรการ (๗) ผู้ช่วยเจ้าหน้าที่ธุรการ (๘) ผู้ช่วยเจ้าหน้าที่ประชาสัมพันธ์ (๙) ผู้ช่วยเจ้าพนักงานป้องกันและบรรเทาสาธารณภัย (๑๐) พนักงานขับรถยนต์ - พนักงานจ้างทั่วไป (๑) คนงานทั่วไป



	(๒) แม่บ้าน (๓) นักรการ (๔) ผู้ปฏิบัติหน้าที่ยาม
๒. กองคลัง	
(๑) ผู้อำนวยการกองคลัง (๒) เจ้าพนักงานการเงินและบัญชี (๓) นักวิชาการพัสดุ (๔) เจ้าพนักงานจัดเก็บรายได้	- พนักงานจ้างตามภารกิจ (๑) ผู้ช่วยเจ้าที่การเงินและบัญชี (๒) ผู้ช่วยเจ้าหน้าที่จัดเก็บรายได้ (๓) ผู้ช่วยนักวิชาการพัสดุ (๔) ผู้ช่วยเจ้าที่พัสดุ (๕) ผู้ช่วยเจ้าหน้าที่ธุรการ
๓. กองช่าง	
(๑) ผู้อำนวยการกองช่าง (๒) นายช่างโยธา (๓) ช่างไฟฟ้า	- พนักงานจ้างตามภารกิจ (๑) ผู้ช่วยนายช่างโยธา (๒) ผู้ช่วยเจ้าหน้าที่ธุรการ - พนักงานจ้างทั่วไป (๑) ผู้ปฏิบัติงานด้านไฟฟ้า
๔. กองการศึกษา ศาสนา และวัฒนธรรม	
(๑) ผู้อำนวยการกองการศึกษา ศาสนา และวัฒนธรรม (๒) นักวิชาการศึกษา (๓) เจ้าพนักงานธุรการ (๔) ครูชำนาญการ คศ.๓ (๕) ครูชำนาญการ คศ.๒	- พนักงานจ้างตามภารกิจ (๑) ผู้ช่วยนักวิชาการศึกษา (๒) ผู้ช่วยครูผู้ดูแลเด็ก (๓) ผู้ดูแลเด็ก (ทักษะ) - พนักงานจ้างทั่วไป (๑) ผู้ดูแลเด็ก (ทั่วไป)
๕. กองสวัสดิการสังคม	
(๑) ผู้อำนวยการกองสวัสดิการสังคม (๒) นักพัฒนาชุมชนปฏิบัติการ	- พนักงานจ้างตามภารกิจ (๑) ผู้ช่วยเจ้าพนักงานพัฒนาชุมชน



๑.๒ ลักษณะภูมิประเทศ

ภูมิประเทศขององค์การบริหารส่วนตำบลคำไหลมีลักษณะเป็นที่ราบลุ่ม ตั้งอยู่ทางภาคตะวันออกเฉียงเหนือตอนล่าง เป็นพื้นที่สำหรับที่อยู่อาศัยประมาณ ๕ % เป็นพื้นที่สำหรับการเกษตร ๓๕ % และมีพื้นที่ส่วนอื่น ๖๐ % มี ๓ ฤดูกาล (ฤดูร้อน ฤดูฝน ฤดูหนาว)

๑.๓ ลักษณะภูมิอากาศ

ลักษณะอากาศมีลักษณะร้อนชื้น อากาศเปลี่ยนแปลงไปตามฤดู ซึ่งมี ๓ ฤดู ดังนี้

ฤดูร้อน เริ่มตั้งแต่กลางเดือนกุมภาพันธ์ไปจนถึงกลางเดือนพฤษภาคม อากาศร้อนและแห้งแรง แต่บางครั้งอาจมีอากาศเย็น บางครั้งเกิดพายุฝนฟ้าคะนองและลมกระโชกแรงหรืออาจมีลูกเห็บตกก่อให้เกิดความเสียหายแก่ประชาชนทุกปี เรียกว่า “พายุฤดูร้อน” อากาศร้อน จะมีอุณหภูมิระหว่าง ๓๕ – ๓๙.๙ องศาเซลเซียส ร้อนจัด มีอุณหภูมิประมาณ ๔๐ องศาเซลเซียสขึ้นไป

ฤดูฝน เริ่มตั้งแต่กลางเดือนพฤษภาคม ฝนตกมากในช่วงเดือน พฤษภาคม – ตุลาคม แต่อาจเกิด “ช่วงฝนทิ้ง” ซึ่งอาจนานประมาณ ๑ - ๒ สัปดาห์หรือบางปีอาจเกิดขึ้นรุนแรงและมีฝนน้อยนานนับเดือน ในเดือนกรกฎาคม แต่ในเขตองค์การบริหารส่วนตำบลไม่เคยเกิดอุทกภัยรุนแรง มีฝนตกเฉลี่ยประมาณ ๙๐๐ มิลลิเมตร

ฤดูหนาว เริ่มตั้งแต่กลางเดือนตุลาคมถึงกลางเดือนกุมภาพันธ์ ในช่วงกลางเดือนตุลาคมนานราว ๑-๒ สัปดาห์ เป็นช่วงเปลี่ยนฤดูจากฤดูฝนเป็นฤดูหนาว อากาศแปรปรวนไม่แน่นอน อาจเริ่มมีอากาศเย็นหรืออาจยังมีฝนฟ้าคะนอง อากาศหนาวอุณหภูมิต่ำสุด ประมาณ ๑๕ องศา

๑.๔ ลักษณะของดิน

ลักษณะดินโดยทั่วไปเป็นดินร่วนปนทราย ประมาณ ๗๕% ดินลูกรังประมาณ ๑๕ % ลักษณะดินในพื้นที่เป็นดินเหนียวประมาณ ๑๐ %

๑.๕ ลักษณะของแหล่งน้ำ

๑. แหล่งน้ำธรรมชาติ

- ลำน้ำ , ลำห้วย	จำนวน	๙	แห่ง
- บึงหนองและอื่นๆ	จำนวน	-	แห่ง

๒. แหล่งน้ำที่สร้างขึ้น

- ฝาย	จำนวน	๑	แห่ง
- บ่อน้ำตื้น	จำนวน	๓๙๖	แห่ง
- บ่อบาดาลโยก	จำนวน	๑๑	แห่ง
- ประปาหมู่บ้าน	จำนวน	๙	แห่ง

๑.๖ ลักษณะของไม้และป่าไม้

ในเขตองค์การบริหารส่วนตำบลคำไหลไม่มีป่าไม้ แต่มีต้นไม้ที่ชาวบ้านปลูกลักษณะของไม้เป็น ไม้ยืนต้น ผลัดใบ



๒. ด้านการเมือง / การปกครอง

๒.๑ เขตการปกครอง องค์การบริหารส่วนตำบลคำไหล ประกอบด้วยหมู่บ้าน ๑๘ หมู่บ้านมีพื้นที่อยู่ใน องค์การบริหารส่วนตำบลทั้งหมด ๑๘ หมู่บ้าน ดังนี้

ลำดับ	บ้าน	หมู่ที่	ชื่อ - สกุล	หมายเลขโทรศัพท์	หมายเหตุ
๑	คำไหล	๑	นายสิทธิชัย ดวงแก้ว	๐๙๕-๙๔๙๕๖๓๗	ผู้ใหญ่บ้าน
๒	ดอนกลาง	๒	นายธวัชชัย เรืองแสน	๐๖๑-๙๗๖๗๔๕๕	ผู้ใหญ่บ้าน
๓	หนองหิน	๓	นายบุศดี สัมพันธ์วงศ์	๐๖๒-๙๐๑๕๖๒๓	ผู้ใหญ่บ้าน
๔	จุกการ	๔	นางกัญญา นนศิลา	๐๘๑- ๓๙๐๑๓๙๙	ผู้ใหญ่บ้าน
๕	ดอนน้ำคำ	๕	นายกัญญา ขวัญเนตร	๐๖๔-๙๒๐๑๔๑๕	ผู้ใหญ่บ้าน
๖	หนองสองห้อง	๖	นายไพศาล แสนทวีสุข	๐๙๙-๑๗๒๔๔๗๗	ผู้ใหญ่บ้าน
๗	ห้วยหมากน้อย	๗	นายซารี น้อยแก้ว	๐๖๑-๐๘๙๒๓๐๑	ผู้ใหญ่บ้าน
๘	ห้วยหมากใหญ่	๘	นายบุญมี โขมจัต	๐๘๕-๓๐๔๐๗๒๒	ผู้ใหญ่บ้าน
๙	ข้าวแคน	๙	นายทงค์ พินธุรักษ์	๐๘๘-๐๘๔๖๗๖๖	ผู้ใหญ่บ้าน
๑๐	หนองเขือก	๑๐	นายเสถียร บุญธรรม	๐๖๑-๑๕๙๒๑๕๘	ผู้ใหญ่บ้าน
๑๑	หนองแสง	๑๑	นายวิเศษรัตน์ คำทอง	๐๘๒-๓๗๗๙๘๑๑	ผู้ใหญ่บ้าน
๑๒	คำบอน	๑๒	นายสำเนียง ประมวล	๐๙๙-๒๐๓๘๒๖๕	ผู้ใหญ่บ้าน
๑๓	ดอนตูม	๑๓	นายสมบัติ เหล็กกล้า	๐๘๒-๗๕๐๒๔๗๗	ผู้ใหญ่บ้าน
๑๔	นาห้วยแดง	๑๔	นายไพรัตน์ อาสาสู	๐๙๖-๗๐๑๔๔๗๑	ผู้ใหญ่บ้าน
๑๕	หนองนกทา	๑๕	นายคำสอน รววมวงศ์	๐๘๗-๒๗๙๕๑๕๐	ผู้ใหญ่บ้าน
๑๖	คำหว้า	๑๖	นายสีดา ศรีทา	๐๙๒-๙๗๑๔๐๗๓	ผู้ใหญ่บ้าน
๑๗	ดอนช้าง	๑๗	นายบุญนง วงศ์กลม	๐๙๙-๔๗๒๑๑๑๗	ผู้ใหญ่บ้าน
๑๘	ห้วยหมากเหนือ	๑๘	นายเด่น แปลงศรี	๐๘๗-๖๕๔๙๕๑๙	กำนัน

๒.๒ การเลือกตั้ง

องค์การบริหารส่วนตำบลคำไหลได้แบ่งเขตการเลือกตั้งออกเป็น ๑๘ เขต



๓. ประชากร

๓.๑ ข้อมูลเกี่ยวกับจำนวนประชากร

จำนวน ๑๘ หมู่บ้าน (ปี พ.ศ. ๒๕๖๔)					
หมู่ที่	ชื่อหมู่บ้าน	จำนวนครัวเรือน	ชาย (คน)	หญิง (คน)	รวม
๑	คำไหล	๒๙๙	๔๘๖	๔๙๙	๙๘๕
๒	ดอนกลาง	๗๐	๑๐๐	๑๐๗	๒๐๗
๓	หนองหิน	๘๔	๑๕๓	๑๓๓	๒๘๖
๔	จุการ	๑๖๙	๒๘๕	๒๖๘	๕๕๓
๕	ดอนน้ำคำ	๑๑๗	๒๓๔	๒๒๗	๔๖๑
๖	หนองสองห้อง	๑๐๓	๑๘๖	๑๘๐	๓๖๖
๗	ห้วยหมากน้อย	๒๖๘	๔๖๘	๔๔๙	๙๑๗
๘	ห้วยหมากใหญ่	๒๓๔	๔๕๗	๔๕๐	๙๐๗
๙	ข้าวแคน	๑๒๘	๒๑๖	๑๙๑	๔๐๗
๑๐	หนองเขือก	๓๑๙	๕๘๐	๕๕๙	๑,๑๓๙
๑๑	หนองแสงน้อย	๙๗	๑๕๗	๑๖๕	๓๒๒
๑๒	คำบอน	๑๐๗	๑๖๖	๑๖๓	๓๒๙
๑๓	ดอนตุม	๒๘๙	๔๙๕	๕๐๐	๙๙๕
๑๔	นาห้วยแดง	๙๒	๑๙๔	๑๘๑	๓๗๕
๑๕	หนองนกทา	๑๗๒	๒๘๔	๒๖๗	๕๕๑
๑๖	คำหว่า	๑๐๐	๑๙๒	๑๗๘	๓๗๐
๑๗	ดอนช้าง	๑๐๕	๑๙๔	๒๐๕	๓๙๙
๑๘	ห้วยหมากเหนือ	๒๑๖	๓๗๒	๔๐๘	๗๘๐
รวมทั้งสิ้น		๒,๙๖๙	๕,๒๑๙	๕,๑๓๐	๑๐,๓๔๙

หมายเหตุ : ข้อมูลจากสำนักทะเบียนอำเภอศรีเมืองใหม่ ณ เดือน มิถุนายน พ.ศ. ๒๕๖๕



ที่	หมู่บ้าน	จำนวนประชากรขององค์การบริหารส่วนตำบลคำไหล(เปรียบเทียบย้อนหลัง ๔ ปี)											
		พ.ศ. ๒๕๕๘		พ.ศ. ๒๕๕๙		พ.ศ. ๒๕๖๐		พ.ศ. ๒๕๖๑		พ.ศ. ๒๕๖๒		พ.ศ. ๒๕๖๓	
		ชาย	หญิง	ชาย	หญิง	ชาย	หญิง	ชาย	หญิง	ชาย	หญิง	ชาย	หญิง
๑	คำไหล	๔๗๓	๔๘๕	๔๘๑	๔๙๑	๔๘๔	๔๘๒	๔๗๘	๔๘๗	๔๗๖	๔๘๖	๔๗๙	๔๙๑
๒	ดอนกลาง	๑๐๙	๑๐๙	๑๐๖	๑๐๔	๑๐๓	๑๐๓	๑๐๓	๑๐๔	๑๐๔	๑๐๓	๑๐๒	๑๐๘
๓	หนองหิน	๑๔๒	๑๓๘	๑๔๖	๑๓๙	๑๔๘	๑๓๗	๑๕๐	๑๓๖	๑๔๙	๑๓๖	๑๕๒	๑๓๒
๔	จุกการ	๒๘๔	๒๖๒	๒๗๙	๒๕๘	๒๗๙	๒๖๑	๒๗๖	๒๖๐	๒๗๙	๒๖๑	๒๘๔	๒๗๒
๕	ดอนน้ำคำ	๒๒๕	๒๓๒	๒๒๓	๒๓๐	๒๒๙	๒๓๖	๒๓๒	๒๓๐	๒๓๑	๒๓๑	๒๒๙	๒๓๐
๖	หนองสองห้อง	๑๙๔	๑๙๕	๑๙๖	๑๙๐	๑๙๐	๑๘๓	๑๙๓	๑๘๑	๑๙๑	๑๘๓	๑๘๖	๑๘๒
๗	ห้วยหมากน้อย	๔๖๘	๔๔๗	๔๗๐	๔๔๔	๔๗๑	๔๔๔	๔๗๕	๔๔๓	๔๗๐	๔๔๖	๔๗๐	๔๔๑
๘	ห้วยหมากใหญ่	๔๔๕	๔๔๖	๔๔๔	๔๔๑	๔๕๔	๔๔๙	๔๕๘	๔๔๓	๔๕๗	๔๔๓	๔๕๗	๔๔๖
๙	ขัวแคน	๒๒๐	๒๐๐	๒๓๑	๒๐๕	๒๒๖	๑๙๘	๒๑๖	๑๙๕	๒๑๖	๑๙๘	๒๑๔	๑๙๑
๑๐	หนองเขือก	๕๔๓	๕๓๐	๕๕๔	๕๓๕	๕๖๕	๕๕๒	๕๗๐	๕๕๔	๕๗๓	๕๕๖	๕๗๕	๕๕๙
๑๑	หนองแสง	๑๔๒	๑๖๖	๑๔๕	๑๖๖	๑๔๕	๑๖๘	๑๔๕	๑๖๕	๑๔๖	๑๖๗	๑๕๔	๑๖๗
๑๒	คำบอน	๑๕๔	๑๕๒	๑๕๙	๑๕๑	๑๕๗	๑๕๒	๑๖๐	๑๕๓	๑๕๘	๑๕๘	๑๖๓	๑๖๐
๑๓	ดอนตูม	๔๙๙	๔๕๙	๔๙๖	๔๖๕	๔๙๒	๔๗๐	๔๘๙	๔๗๕	๔๙๒	๔๗๙	๔๙๖	๔๙๖
๑๔	นาห้วยแดง	๑๙๐	๑๗๑	๑๘๖	๑๗๒	๑๘๔	๑๗๒	๑๘๖	๑๗๖	๑๘๖	๑๗๖	๑๙๑	๑๘๓
๑๕	หนองนกทา	๒๗๐	๒๔๙	๒๘๐	๒๕๓	๒๗๙	๒๕๖	๒๘๑	๒๕๖	๒๗๕	๒๖๐	๒๘๐	๒๖๑
๑๖	คำหว้า	๑๗๙	๑๕๗	๑๘๓	๑๖๗	๑๘๕	๑๖๙	๑๙๐	๑๗๓	๑๘๘	๑๗๒	๑๘๘	๑๘๐
๑๗	ดอนช้าง	๒๐๓	๑๘๘	๒๐๕	๑๙๐	๒๑๑	๑๙๓	๒๐๔	๑๙๗	๒๐๐	๒๐๐	๑๙๗	๒๐๕
๑๘	ห้วยหมากเหนือ	๓๖๒	๔๐๕	๓๖๙	๔๑๑	๒๐๐	๔๑๗	๓๖๙	๔๑๖	๓๖๙	๔๑๕	๓๗๐	๔๐๙
รวม		๕,๑๐๒	๔,๙๙๑	๕,๑๕๓	๕,๐๑๒	๕,๑๗๒	๕,๐๔๒	๕,๑๗๕	๕,๐๔๔	๕,๑๖๐	๕,๐๗๐	๕,๑๘๗	๕,๑๑๓
		๑๐,๐๙๓		๑๐,๑๖๕		๑๐,๒๑๔		๑๐,๒๑๙		๑๐,๒๓๐		๑๐,๓๐๐	

หมายเหตุ : ข้อมูลจากสำนักทะเบียนอำเภอศรีเมืองใหม่ ณ เดือน สิงหาคม พ.ศ. ๒๕๖๔

น้ำไหล ไฟสว่าง ทางดี มีรายได้ อนุรักษ์ประเพณีวัฒนธรรม บำรุงการศึกษา”

๔. สภาพทางสังคม

๔.๑ การศึกษา

๑. ศูนย์พัฒนาเด็กก่อนวัยเรียน จำนวน ๔ แห่ง

ด้านการศึกษาในเขตองค์การบริหารส่วนตำบลคำไหลมีการจัดการด้านการศึกษา โดยมีศูนย์พัฒนาเด็กเล็กขององค์การบริหารส่วนตำบลคำไหล จำนวน ๔ แห่ง ตามข้อมูล ดังนี้

ศูนย์พัฒนาเด็กเล็กก่อนวัยเรียน ประจำปีการศึกษา พ.ศ. ๒๕๖๕

ที่	ชื่อศูนย์พัฒนาเด็กเล็ก	ที่ตั้ง	พ.ศ. ๒๕๖๕		
		หมู่ที่	ชาย	หญิง	รวม
๑	ศูนย์พัฒนาเด็กเล็กบ้านคำไหล	๑	๒๐	๒๔	๔๔
๒	ศูนย์พัฒนาเด็กเล็กบ้านหนองเขือก	๑๐	๒๐	๒๗	๔๗
๓	ศูนย์พัฒนาเด็กเล็กบ้านห้วยหมาก	๑๘	๒๙	๒๑	๕๐
๔	ศูนย์พัฒนาเด็กเล็กบ้านดอนตุม	๑๓	๑๓	๑๐	๒๓
รวม			๘๒	๘๒	๑๖๔

- ➔ ศูนย์พัฒนาเด็กเล็กบ้านคำไหล
 - มีครูผู้ดูแลเด็ก จำนวน ๑ คน
 - มีผู้ช่วยครูผู้ดูแลเด็ก จำนวน ๑ คน
 - มีผู้ดูแลเด็ก จำนวน ๑ คน
 - มีผู้ดูแลเด็ก(ทักษะ) จำนวน ๑ คน
- ➔ ศูนย์พัฒนาเด็กเล็กบ้านหนองเขือก
 - มีครูผู้ดูแลเด็ก จำนวน ๑ คน
 - มีผู้ดูแลเด็ก(ทักษะ) จำนวน ๓ คน
- ➔ ศูนย์พัฒนาเด็กเล็กบ้านดอนตุม
 - มีครูผู้ดูแลเด็ก จำนวน ๑ คน
 - มีผู้ดูแลเด็ก จำนวน ๑ คน
 - มีผู้ดูแลเด็ก(ทักษะ) จำนวน ๒ คน
- ➔ ศูนย์พัฒนาเด็กเล็กบ้านห้วยหมาก
 - มีครูผู้ดูแลเด็ก จำนวน ๒ คน
 - มีผู้ช่วยครูผู้ดูแลเด็ก จำนวน ๑ คน
 - มีผู้ดูแลเด็ก จำนวน ๑ คน
 - มีผู้ดูแลเด็ก(ทักษะ) จำนวน ๒ คน

น้ำไหล ไฟสว่าง ทางดี มีรายได้ อนุรักษ์ประเพณีวัฒนธรรม บำรุงการศึกษา”

๒. โรงเรียนสังกัด สพฐ. จำนวน ๘ แห่ง

ข้อมูลโรงเรียนสังกัด สำนักงานคณะกรรมการการศึกษาขั้นพื้นฐาน (สพฐ.)

ชื่อสถานศึกษา	จำนวนนักเรียน									
	อนุบาล			ประถมศึกษา						รวม
	อนุบาล ๑	อนุบาล ๒	อนุบาล ๓	ป.๑	ป.๒	ป.๓	ป.๔	ป.๕	ป.๖	
๑. โรงเรียนบ้านคำไหล		๑๐	๑๓	๑๐	๑๑	๑๔	๑๒	๑๘	๑๙	๑๐๗
๒. โรงเรียนบ้านข้าวแคน		๓	๔	๕	๔	๒	๓	๘	๖	๓๕
๓. โรงเรียนบ้านดอนน้ำคำ	๔	๖	๕	๓	๓	๗	๔	๒	๖	๓๖
๔. โรงเรียนบ้านจุกการ		๒	๕	๙	๔	๑๑	๘	๕	๙	๕๓
๕. โรงเรียนบ้านห้วยหมาก		๒๑	๓๓	๓๔	๒๕	๒๑	๒๗	๓๕	๓๓	๒๒๙
๖. โรงเรียนบ้านหนองสองห้อง ดอนตูม		๑๓	๑๕	๓๐	๑๒	๑๕	๒๑	๒๗	๒๘	๑๖๑
๗. โรงเรียนบ้านนาห้วยแดง ดงสำโรง		๑๙	๑๗	๓๔	๒๙	๓๒	๔๑	๒๘	๒๓	๒๒๓
๘. โรงเรียนบ้านหนองเชือก		๑๕	๑๙	๒๓	๒๔	๑๙	๒๑	๓๐	๒๗	๑๗๘
รวมทั้งสิ้น		๘๙	๑๑๑	๑๔๘	๑๑๒	๑๒๑	๑๓๗	๑๕๓	๑๕๑	๑,๐๒๒

๔.๒ สาธารณสุข

๑) โรงพยาบาลส่งเสริมสุขภาพตำบลคำไหล ๒ แห่ง

๑.๑) โรงพยาบาลส่งเสริมสุขภาพตำบลคำไหล ตั้งอยู่หมู่ ๑ บ้านคำไหล ตำบลคำไหล โดยให้การดูแลด้านสาธารณสุขประจำ บ้านคำไหล บ้านดอนกลาง บ้านหนองหิน บ้านดอนน้ำคำ บ้านจุกการ บ้านข้าวแคน บ้านหนองแสง มีบุคลากรดังต่อไปนี้

- | | |
|--|------------|
| ๑. ผู้อำนวยการโรงพยาบาลส่งเสริมสุขภาพตำบลคำไหล | จำนวน ๑ คน |
| ๒. นักวิชาการสาธารณสุข | จำนวน ๑ คน |
| ๓. พยาบาลวิชาชีพปฏิบัติการ | จำนวน ๑ คน |
| ๔. พนักงานบันทึกข้อมูล | จำนวน ๑ คน |
| ๕. คนงานทำความสะอาด | จำนวน ๑ คน |

๑.๒) โรงพยาบาลส่งเสริมสุขภาพชุมชนห้วยหมาก ตั้งอยู่หมู่ ๑๘ บ้านห้วยหมากเหนือ ตำบลคำไหล โดยให้การดูแลด้านสาธารณสุขประจำ บ้านห้วยหมากเหนือ บ้านห้วยหมากน้อย บ้านห้วยหมากใหญ่ บ้านหนองสองห้อง บ้านดอนตูม บ้านหนองเชือก บ้านหนองนกทา บ้านคำหว่า บ้านคำบอน บ้านนาห้วยแดง บ้านดอนช้าง บุคลากรดังต่อไปนี้

๑. ผู้อำนวยการโรงพยาบาลส่งเสริมสุขภาพตำบลคำไหล	จำนวน ๑ คน
๒. พยาบาลวิชาชีพชำนาญการ	จำนวน ๑ คน
๓. นักวิชาการสาธารณสุข	จำนวน ๑ คน
๔. เจ้าพนักงานสาธารณสุข	จำนวน ๑ คน
๕. เจ้าพนักงานทันตสาธารณสุข	จำนวน ๑ คน
๖. พนักงานบันทึกข้อมูล	จำนวน ๑ คน
๗. คนงานทำความสะอาด	จำนวน ๑ คน

๔.๓ อาชญากรรม

องค์การบริหารส่วนตำบลคำไหลไม่มีเหตุอาชญากรรมเกิดขึ้น แต่มีปัญหาที่พบเป็นประจำคือ การทะเลาะวิวาทของกลุ่มวัยรุ่นโดยเฉพาะในสถานที่จัดงานดนตรี งานมหรสพ เป็นปัญหาที่ชุมชนได้รับผลกระทบเป็นอย่างมาก การแก้ไขปัญหา คือการแจ้งเตือนให้ผู้ปกครองดูแลบุตรหลานของตน ประชาสัมพันธ์ให้ทราบถึงผลกระทบ ผลเสียหาย และโทษที่ได้รับจากการเกิดเหตุทะเลาะวิวาท การขอความร่วมมือไปยังผู้นำ การขอกำลังจาก ตำรวจ ผู้นำ อปพร. เพื่อระงับเหตุไม่ให้เกิดความรุนแรง แต่จะไม่ให้เกิดขึ้นเลยยังเป็นปัญหาที่ปัจจุบันไม่สามารถที่จะแก้ไขได้ ทั้งที่มีการร่วมมือกันหลายฝ่าย เป็นเรื่องที่ทางองค์การบริหารส่วนตำบลคำไหลจะต้องหาวิธีที่จะแก้ไขปัญหาให้กับประชาชนต่อไปตามอำนาจหน้าที่ที่สามารถดำเนินการได้

๔.๔ ยาเสพติด

ปัญหา ยาเสพติดในชุมชนขององค์การบริหารส่วนตำบลคำไหล จากการที่ทางสถานีตำรวจภูธรศรีเมืองใหม่ ได้แจ้งให้กับองค์การบริหารส่วนตำบลคำไหลทราบนั้นพบว่าในเขตองค์การบริหารส่วนตำบลคำไหลมีผู้ที่ติดยาเสพติดแต่เมื่อเทียบกับพื้นที่อื่นถือว่ามาก และยังพบผู้ค้า เนื่องจากเขตพื้นที่องค์การบริหารส่วนตำบลคำไหล มีพื้นที่ขนาดใหญ่และประกออบกับใกล้กับประเทศเพื่อนบ้าน การแก้ไขปัญหาขององค์การบริหารส่วนตำบลคำไหลสามารถทำได้เฉพาะตามอำนาจหน้าที่เท่านั้น เช่น การณรงค์ การประชาสัมพันธ์ การแจ้งเบาะแส การฝึกอบรมให้ความรู้ ถ้านอกเหนือจากอำนาจหน้าที่ ก็เป็นเรื่องของอำเภอหรือตำรวจแล้วแต่กรณี ทั้งนี้ องค์การบริหารส่วนตำบลคำไหลก็ได้ให้ความร่วมมือมาโดยตลอด

๔.๕ การสังคมสงเคราะห์

องค์การบริหารส่วนตำบลคำไหลได้ดำเนินการด้านสังคมสงเคราะห์ ดังนี้

- (๑) ดำเนินการจ่ายเบี้ยยังชีพให้กับผู้สูงอายุ ผู้พิการ และผู้ป่วยเอดส์
- (๒) รับผิดชอบและประสานโครงการเงินอุดหนุนเพื่อการเลี้ยงดูเด็กแรกเกิด
- (๓) ประสานการทำบัตรผู้พิการ
- (๔) ดำเนินโครงการการจ้างนักเรียน/นักศึกษาทำงานช่วงปิดภาคเรียน
- (๕) ดำเนินการโครงการฝึกอบรมทักษะอาชีพให้กับประชาชนทั่วไป
- (๖) ดำเนินโครงการสงเคราะห์ครอบครัวผู้ยากไร้ที่ตกเกณฑ์ จปฐ.

น้ำไหล ไฟสว่าง ทางดี มีรายได้ อนุรักษ์ประเพณีวัฒนธรรม บำรุงการศึกษา”

- (๗) ดำเนินโครงการสร้างและซ่อมที่อยู่อาศัยให้กับผู้ยากไร้ รายได้น้อย ผู้ด้อยโอกาสไร้ที่พึ่ง
- (๘) อุดหนุนกองทุนสวัสดิการชุมชน
- (๙) ประสานการให้ความช่วยเหลือของจังหวัด อำเภอ หน่วยงานต่างๆ ที่ให้การสนับสนุน
- (๑๐) จัดตั้งโรงเรียนผู้สูงอายุ

๕. ระบบบริการพื้นฐาน

๕.๑ การคมนาคม

การคมนาคมในเขตพื้นที่องค์การบริหารส่วนตำบลคำไหล เป็นการคมนาคมทางบกซึ่งมีถนนสายหลัก ประกอบด้วย

ถนนลาดยางสายตะการพิชผล - โขงเจียม สาย อบ ๒๑๓๔ (กรมทางหลวงชนบท)

ถนนลาดยางสายศรีเมืองใหม่ - พิบูลมังสาหาร สาย อบ ๒๐๓๐ (กรมทางหลวง)

๕.๒ การไฟฟ้า

การขยายเขตไฟฟ้า ปัจจุบันมีไฟฟ้าใช้ทุกครัวเรือน คิดเป็น ๑๐๐ เปอร์เซ็นต์ ปัญหาคือไฟฟ้าส่องสว่างทางหรือที่สาธารณะยังไม่สามารถดำเนินการครอบคลุมพื้นที่ได้ทั้งหมด เนื่องจากพื้นที่ที่มีความต้องการให้ติดตั้งไฟฟ้าส่องสว่างนั้นมีจำนวนมากและงบประมาณองค์การบริหารส่วนตำบลไม่เพียงพอกับพื้นที่องค์การบริหารส่วนตำบลคำไหลจึงไม่สามารถดำเนินการได้ การแก้ปัญหาคือ ประสานความร่วมมือกันในหลายๆ ฝ่าย เพื่อที่จะทำความเข้าใจกับประชาชนในพื้นที่ ปัจจุบันในเขตองค์การบริหารส่วนตำบลคำไหลมีไฟฟ้าใช้ ดังนี้

(๑) จำนวนครัวเรือนที่ใช้ไฟฟ้า ๒,๗๒๔ หลังคาเรือน

(๒) ไฟฟ้าสาธารณะ จำนวน ๗๕ จุด

๕.๓ การประปา

ประชาชนในองค์การบริหารส่วนตำบลคำไหล ส่วนใหญ่ได้รับการบริการด้านการประปาจากโครงการประปาหมู่บ้านเป็น จำนวนครัวเรือนที่ใช้น้ำประปาประมาณ ๒,๗๒๔ หลังคาเรือน

๕.๔ โทรศัพท์

ครัวเรือนที่มีโทรศัพท์ใช้ จำนวน ๒,๙๒๕ หลังคาเรือน คิดเป็นร้อยละ ๑๐๐ ของจำนวนหลังคาเรือน

๖. ระบบเศรษฐกิจ

๖.๑) การเกษตร

ประชากรในเขตองค์การบริหารส่วนตำบลคำไหล ร้อยละ ๙๐ ประกอบอาชีพเกษตรกรรม ผลผลิตทางการเกษตรที่สำคัญ ได้แก่ ข้าว สวนยางพารา มันสำปะหลัง ดังนี้

- อาชีพเกษตรกรรม ร้อยละ ๙๐ ของจำนวนประชากรทั้งหมด
- อาชีพรับจ้าง ร้อยละ ๔ ของจำนวนประชากรทั้งหมด
- อาชีพค้าขาย ร้อยละ ๖ ของจำนวนประชากรทั้งหมด

๖.๒) การปศุสัตว์

เป็นการประกอบกิจการในลักษณะเลี้ยงในครัวเรือนเป็นอาชีพเสริม เช่น การเลี้ยงไก่ เป็ด โค สุกร กระบือ

น้ำไหล ไฟสว่าง ทางดี มีรายได้ อนุรักษ์ประเพณีวัฒนธรรม บำรุงการศึกษา”

๖.๓) การท่องเที่ยว

ในเขตองค์การบริหารส่วนตำบลคำไหลมีสถานที่ท่องเที่ยว คือ แก่งจุกการ

๖.๔) การพาณิชย์และกลุ่มอาชีพ

การพาณิชย์

- ปั้มน้ำมัน ๓ แห่ง
- ร้านค้าต่างๆ ๒๙ แห่ง

๗. ศาสนา ประเพณี วัฒนธรรม

๗.๑ การนับถือศาสนา

- ผู้ที่นับถือศาสนาพุทธ ร้อยละ ๙๘

๑. วัด ๘ แห่ง

๑) วัดธาตุงรังษี	ตั้งอยู่หมู่ที่	๑
๒) วัดแก่งจุกการ	ตั้งอยู่หมู่ที่	๔
๓) วัดดอนสุวรรณ	ตั้งอยู่หมู่ที่	๕
๔) วัดสว่างอารมณ์	ตั้งอยู่หมู่ที่	๖
๕) วัดห้วยหมากน้อย	ตั้งอยู่หมู่ที่	๗
๖) วัดธรรมรังษี	ตั้งอยู่หมู่ที่	๘
๗) วัดคลองสำราญ	ตั้งอยู่หมู่ที่	๑๐
๘) วัดบ้านหนองแสง	ตั้งอยู่หมู่ที่	๑๑

๒. สำนักสงฆ์ ๙ แห่ง

๑) สำนักสงฆ์น้ำอ้อม	ตั้งอยู่หมู่ที่	๒
๒) สำนักสงฆ์บ้านคำบอน	ตั้งอยู่หมู่ที่	๑๒
๓) สำนักสงฆ์วัดป่าดอนตูม	ตั้งอยู่หมู่ที่	๑๓
๔) สำนักสงฆ์สัมเฒ่าดู่	ตั้งอยู่หมู่ที่	๑๓
๕) สำนักสงฆ์บ้านนาห้วยแดง	ตั้งอยู่หมู่ที่	๑๔
๖) สำนักสงฆ์บ้านหนองนกทา	ตั้งอยู่หมู่ที่	๑๕
๗) สำนักสงฆ์บ้านคำหว่า	ตั้งอยู่หมู่ที่	๑๖
๘) สำนักสงฆ์บ้านดอนช้าง	ตั้งอยู่หมู่ที่	๑๗
๙) สำนักสงฆ์ภูหินขาวธรรมมาราม	ตั้งอยู่หมู่ที่	๑๘

- ผู้ที่นับถือศาสนาคริสต์ ร้อยละ ๒

- สำนักคริสต์ ๑ แห่ง

น้ำไหล ไฟสว่าง ทางดี มีรายได้ อนุรักษ์ประเพณีวัฒนธรรม บำรุงการศึกษา”

๗.๒ ประเพณีและงานประจำปี

- ประเพณีวันขึ้นปีใหม่	ประมาณเดือน	มกราคม
- ประเพณีบุญผะเหวด	ประมาณเดือน	กุมภาพันธ์ - เมษายน
- ประเพณีวันสงกรานต์	ประมาณเดือน	เมษายน
- ประเพณีทำบุญกลางบ้าน	ประมาณเดือน	พฤษภาคม
- ประเพณีบุญเดือนหก	ประมาณเดือน	พฤษภาคม
- บุญข้าวสาก	ประมาณเดือน	สิงหาคม
- บุญข้าวประดับดิน	ประมาณเดือน	กันยายน
- ประเพณีลอยกระทง	ประมาณเดือน	ตุลาคม - พฤศจิกายน
- ประเพณีวันเข้าพรรษา ออกพรรษา	ประมาณเดือน	กรกฎาคม ตุลาคม

๗.๓ ภูมิปัญญาท้องถิ่น ภาษาล้าน

ภูมิปัญญาท้องถิ่น ประชาชนในเขตองค์การบริหารส่วนตำบลคำไหลได้อนุรักษ์ภูมิปัญญาท้องถิ่น ได้แก่ วิธีการทำเครื่องจักสารใช้สำหรับในครัวเรือน วิธีการเลี้ยงไหมและการทอผ้าไหม วิธีการทอเสื่อจากต้นกก และวิธีการจับปลาธรรมชาติ

ภาษาล้าน ส่วนมากร้อยละ ๑๐๐ % พูดภาษาอีสาน

๗.๔ สินค้าพื้นเมืองและของที่ระลึก

ประชาชนในเขตองค์การบริหารส่วนตำบลคำไหลได้ผลิตของใช้พื้นเมืองขึ้นใช้ในครัวเรือน และเหลือเอาไว้จำหน่ายบ้าง ได้แก่ เสื่อที่ทอจากต้นกก กระติบข้าวจากต้นกก เครื่องจักสานที่ทำจากไม้ไผ่

๘. ทรัพยากรธรรมชาติ

๘.๑ น้ำ ที่ใช้ในการอุปโภคบริโภค เป็นน้ำที่ได้จากน้ำฝน และน้ำใต้ดินซึ่งจะต้องนำมาผ่านกระบวนการของระบบประปา

๘.๒ ป่าไม้ ในเขตองค์การบริหารส่วนตำบลคำไหลไม่มีป่าไม้

๘.๓ ภูเขา ในเขตองค์การบริหารส่วนตำบลคำไหลไม่มีภูเขา

๘.๔ คุณภาพของทรัพยากรธรรมชาติ

ในพื้นที่ขององค์การบริหารส่วนตำบลคำไหลส่วนมากเป็นพื้นที่สำหรับเพาะปลูก พื้นที่สาธารณะประโยชน์ ที่อยู่อาศัย ตามลำดับ ทรัพยากรธรรมชาติในพื้นที่ ก็ได้แก่ ดิน น้ำ ต้นไม้ อากาศที่ไม่มีมลพิษ

ส่วนที่ ๒

ยุทธศาสตร์การพัฒนาศูนย์ปกครองส่วนท้องถิ่น

๑. ความสัมพันธ์ระหว่างแผนพัฒนาระดับมหภาค

๑.๑ แผนยุทธศาสตร์ชาติ ๒๐ ปี

ความเป็นมา

คณะรัฐมนตรีมีมติเมื่อวันที่ ๓๐ มิถุนายน ๒๕๕๘ เห็นชอบให้มีการจัดทำยุทธศาสตร์ชาติ ระยะ ๒๐ ปี เพื่อใช้ในการขับเคลื่อนการพัฒนาประเทศสู่ความมั่นคง มั่งคั่ง และยั่งยืน โดยนโยบายรัฐบาล ๑๑ ข้อ ประเด็นปฏิรูปของคณะรักษาความสงบแห่งชาติ ๑๑ ด้าน และประเด็นปฏิรูปของสภาปฏิรูปแห่งชาติ ๓๖ กิจกรรม มาใช้เป็นกรอบในการจัดทำและให้เสนอร่างยุทธศาสตร์ชาติระยะ ๒๐ ปี เสนอให้คณะรัฐมนตรีพิจารณาให้ความเห็นชอบเพื่อใช้เป็น กรอบการดำเนินงานในระยะที่ ๒ ของรัฐบาล และกรอบการปฏิรูปในระยะที่ ๓ ต่อไป

พร้อมนี้ มติคณะรัฐมนตรีดังกล่าวได้เห็นชอบให้แต่งตั้งคณะกรรมการจัดทำยุทธศาสตร์ชาติซึ่งมีเลขาธิการนายกรัฐมนตรี เป็นประธาน มีเลขาธิการคณะรัฐมนตรี และเลขาธิการคณะกรรมการพัฒนาการเศรษฐกิจและสังคมแห่งชาติ เป็นรองประธานกรรมการ ทำหน้าที่ในการจัดทำร่างยุทธศาสตร์ชาติระยะ ๒๐ ปี ที่ต้องเชื่อมโยงกับกรอบการปฏิรูปทั้ง ๑๑ ด้าน ตามที่กำหนดไว้ในรัฐธรรมนูญแห่งราชอาณาจักรไทย (ฉบับชั่วคราว) ปัจจุบัน ๒๕๖๐ พุทธศักราช ๒๕๕๙ และนโยบายของคณะรัฐมนตรีที่แถลงต่อสภานิติบัญญัติแห่งชาติ เพื่อจัดทำร่างยุทธศาสตร์ชาติและกรอบแนวทางการปฏิรูปประเทศไทยใน ระยะ ๒๐ ปี

กรอบยุทธศาสตร์ชาติระยะ ๒๐ ปี (พ.ศ. ๒๕๖๐ - ๒๕๗๙)

วิสัยทัศน์

วิสัยทัศน์ “ประเทศไทยมีความมั่นคง มั่งคั่ง ยั่งยืน เป็นประเทศพัฒนาแล้ว ด้วยการพัฒนาตามหลักปรัชญาของเศรษฐกิจพอเพียง” หรือเป็นคติพจน์ประจำชาติว่า “มั่นคง มั่งคั่ง ยั่งยืน” กล่าวคือ

“มั่นคง”

- การมีความมั่นคงปลอดภัยจากภัยและการเปลี่ยนแปลงทั้งภายในประเทศและภายนอกประเทศในทุก ระดับประเทศ สังคม ชุมชน ครอบครัว และปัจเจกบุคคล

- ความมั่นคงในทุกมิติ ทั้งมิติเศรษฐกิจ สังคม สิ่งแวดล้อม และการเมือง

- ประเทศมีความมั่นคงในเอกราชและอธิปไตยมีสถาบันชาติ ศาสนา พระมหากษัตริย์ที่เข้มแข็งเป็น ศูนย์กลางและเป็นที่ยึดเหนี่ยวจิตใจของประชาชน

- ระบบการเมืองที่มั่นคงเป็นกลไกที่นำไปสู่การบริหารประเทศที่ต่อเนื่องและโปร่งใสตามหลักธรรมาภิบาล สังคมมีความปรองดองและความสามัคคี สามารถผนึกกำลังเพื่อพัฒนาประเทศ ชุมชนมีความเข้มแข็ง ครอบคลุม ความอบอุ่น

- ความมั่นคงของอาหาร พลังงาน และน้ำ ประชาชนมีความมั่นคงในชีวิต มีงานและรายได้ที่มั่นคง พอเพียงกับการดำรงชีวิต มีที่อยู่อาศัยและความปลอดภัยในชีวิตและทรัพย์สิน

ยุทธศาสตร์องค์กรปกครองส่วนท้องถิ่น

“ความมั่งคั่ง”

- ประเทศไทยมีการขยายตัวของเศรษฐกิจอย่างต่อเนื่องจนเข้าสู่กลุ่มประเทศรายได้สูง ความเหลื่อมล้ำของการพัฒนาลดลง ประชากรได้รับผลประโยชน์จากการพัฒนาอย่างเท่าเทียมกันมากขึ้น

- เศรษฐกิจมีความสามารถในการแข่งขันสูง สามารถสร้างรายได้ทั้งจากภายในและภายนอก ประเทศ สร้างฐานเศรษฐกิจและสังคมแห่งอนาคต และเป็นจุดสำคัญของการเชื่อมโยงในภูมิภาคทั้งการ



คมนาคมขนส่ง การผลิต การค้า การลงทุน และการทำธุรกิจมีบทบาทสำคัญในระดับภูมิภาคและระดับโลก เกิดสายสัมพันธ์ทางเศรษฐกิจและการค้าอย่างมีพลัง

- ความสมบูรณ์ในทุนที่จะสามารถสร้างการพัฒนาต่อเนื่อง ได้แก่ ทุนมนุษย์ ทุนทางปัญญา ทุนทางการเงิน ทุนที่เป็นเครื่องมือเครื่องจักร ทุนทางสังคม และทุนทรัพยากรธรรมชาติและสิ่งแวดล้อม “ความยั่งยืน”
- การพัฒนาที่สามารถสร้างความเจริญ รายได้ และคุณภาพชีวิตของประชาชนให้เพิ่มขึ้นอย่างต่อเนื่อง ซึ่งเป็นการเจริญเติบโตของเศรษฐกิจที่ไม่ใช่ทรัพยากรธรรมชาติเกินพอดี ไม่สร้างมลภาวะต่อสิ่งแวดล้อมจนเกินความสามารถในการรองรับและเยียวยาของระบบนิเวศน์
- การผลิตและการบริโภคเป็นมิตรกับสิ่งแวดล้อม และสอดคล้องกับกฎระเบียบของประชาคมโลกซึ่งเป็นที่ยอมรับร่วมกัน ความอุดมสมบูรณ์ของทรัพยากรธรรมชาติมีคุณภาพดีขึ้น คนมีความรับผิดชอบต่อสังคม มีความเอื้ออาทร เสียสละเพื่อผลประโยชน์ส่วนรวม
- มุ่งประโยชน์ส่วนรวมอย่างยั่งยืน ให้ความสำคัญกับการมีส่วนร่วมของประชาชนทุกภาคส่วน ในสังคมยึดถือและปฏิบัติตามปรัชญาของเศรษฐกิจพอเพียงเพื่อการพัฒนาในระดับอย่างสมดุล มีความเสถียรภาพ และยั่งยืน

ยุทธศาสตร์ชาติ

เพื่อให้บรรลุวิสัยทัศน์ “ประเทศมีความมั่นคง มั่งคั่ง ยั่งยืน เป็นประเทศพัฒนาแล้ว ด้วยการพัฒนาตามปรัชญาเศรษฐกิจพอเพียง” นำไปสู่การพัฒนาให้คนไทยมีความสุขและตอบสนองต่อการบรรลุซึ่งผลประโยชน์แห่งชาติ ในการที่จะพัฒนาคุณภาพชีวิต สร้างรายได้ระดับสูงเป็นประเทศพัฒนาแล้ว และสร้างความสุขของคนไทย สังคมมีความมั่นคง เสมอภาค และเป็นธรรม ประเทศสามารถแข่งขันได้ในระบบเศรษฐกิจ ยุทธศาสตร์ชาติ ประกอบด้วย ๖ ยุทธศาสตร์ ดังนี้

๑. ความมั่นคง
๒. การสร้างความสามารถในการแข่งขัน
๓. การพัฒนาและเสริมสร้างศักยภาพคน
๔. การสร้างโอกาสความเสมอภาคและเท่าเทียมกันทางสังคม
๕. การสร้างการเติบโตบนคุณภาพชีวิตที่เป็นมิตรต่อสิ่งแวดล้อม
๖. การปรับสมดุลและพัฒนาาระบบการบริหารจัดการภาครัฐ

กรอบแนวทางที่สำคัญของยุทธศาสตร์ชาติ

“ยุทธศาสตร์ที่ ๑ ความมั่นคง”

(๑.๑) เสริมสร้างความมั่นคงของสถาบันหลักและการปกครองระบอบประชาธิปไตยอันมีพระมหากษัตริย์ทรงเป็นประมุข

(๑.๒) ปฏิรูปกลไกการบริหารประเทศ

(๑.๓) การป้องกันและแก้ไขการก่อความไม่สงบในจังหวัดชายแดนภาคใต้

(๑.๔) การบริหารจัดการความมั่นคงชายแดนและชายฝั่ง

(๑.๕) การพัฒนาระบบ กลไก มาตรการและความร่วมมือระหว่างประเทศทุกระดับ

(๑.๖) การพัฒนาเสริมสร้างศักยภาพการฉนีกกำลังป้องกันประเทศและกองทัพ

(๑.๗) การพัฒนาระบบการเตรียมพร้อมแห่งชาติ รักษาความมั่นคงของฐานทรัพยากรธรรมชาติ

สิ่งแวดล้อม และการป้องกันรักษาผลประโยชน์แห่งชาติทางทะเล รวมทั้งเสริมสร้างความมั่นคงทางอาหาร พลังงาน และน้ำ



(๑.๘) การปรับกระบวนการทำงานของกลไกที่เกี่ยวข้องจากแนวตั้งสู่แนวนามากขึ้น

“ยุทธศาสตร์ที่ ๒ การสร้างความสามารถในการแข่งขัน”

(๒.๑) การพัฒนาสมรรถนะทางเศรษฐกิจ รักษาเสถียรภาพทางเศรษฐกิจและสร้างความเชื่อมั่น ส่งเสริมการค้าและการลงทุนทั้งภาครัฐและภาคเอกชน และพัฒนาประเทศสู่ความเป็นชาติการค้าเพื่อเป็นศูนย์กลางการค้าและได้ประโยชน์จากห่วงโซ่มูลค่าในภูมิภาคเพิ่มขึ้น

(๒.๒) การพัฒนาภาคการผลิตและบริการ

ภาคเกษตร ได้แก่ เสริมสร้างฐานการผลิตเข้มแข็งยั่งยืน เพิ่มขีดความสามารถในการแข่งขันของภาคเกษตร พัฒนาสินค้าเกษตรและอาหาร ส่งเสริมเกษตรกรรายย่อยให้ปรับไปสู่รูปแบบเกษตรยั่งยืนที่เป็นมิตรกับสิ่งแวดล้อม และรวมกลุ่มเกษตรกรในการพัฒนาอาชีพที่เข้มแข็งภาคอุตสาหกรรม ได้แก่ พัฒนาอุตสาหกรรมส่งออกที่มีศักยภาพสูง สร้างความเข้มแข็งให้กับผู้ประกอบการไทย และพัฒนาอุตสาหกรรมที่มีศักยภาพในอนาคต

(๒.๓) การพัฒนาผู้ประกอบการและเศรษฐกิจชุมชน พัฒนาทักษะผู้ประกอบการ ยกระดับผลิตภาพแรงงานและพัฒนา SMEs สู่อุตสาหกรรม ยกระดับศักยภาพของสินค้าหนึ่งตำบลหนึ่งผลิตภัณฑ์ (OTOP) และพัฒนาวิสาหกิจชุมชนและสถาบันเกษตรกร

(๒.๔) การพัฒนาพื้นที่เศรษฐกิจพิเศษและเมือง พัฒนาเขตเศรษฐกิจพิเศษชายแดน พื้นที่เศรษฐกิจบริเวณชายฝั่งทะเลตะวันออก ระบบเมืองศูนย์กลางความเจริญของประเทศ คลัสเตอร์อุตสาหกรรมและการบริการที่มีศักยภาพในการขับเคลื่อนประเทศ

(๒.๕) การลงทุนพัฒนาโครงสร้างพื้นฐาน ด้านการขนส่งความมั่นคงและพลังงานระบบเทคโนโลยีสารสนเทศและการวิจัยและพัฒนา

(๒.๖) การเชื่อมโยงกับภูมิภาคและเศรษฐกิจโลก สร้างความเป็นหุ้นส่วนการพัฒนา กับนานาประเทศ ส่งเสริมให้ไทยเป็นฐานของการประกอบธุรกิจ ฯลฯ

“ยุทธศาสตร์ที่ ๓ การพัฒนาและเสริมสร้างศักยภาพคน”

(๓.๑) พัฒนาศักยภาพคนตลอดช่วงชีวิตให้สนับสนุนการเจริญเติบโตของประเทศ โดยพัฒนาเริ่มตั้งแต่ในครรภ์และต่อเนื่องไปตลอดช่วงชีวิต

(๓.๒) การยกระดับการศึกษาและการเรียนรู้ให้มีคุณภาพเท่าเทียมและทั่วถึง

(๓.๓) ปลูกฝังระเบียบวินัย คุณธรรม จริยธรรม ค่านิยมที่พึงประสงค์

(๓.๔) การสร้างเสริมให้คนมีสุขภาวะที่ดี

(๓.๕) การสร้างความอยู่ดีมีสุขของครอบครัวไทยให้เอื้อต่อการพัฒนาคน

“ยุทธศาสตร์ที่ ๔ การสร้างโอกาสความเสมอภาคและเท่าเทียมกันทางสังคม”

(๔.๑) สร้างความมั่นคงและการลดความเหลื่อมล้ำทางเศรษฐกิจและสังคม

(๔.๒) พัฒนาระบบบริการและระบบบริหารจัดการสุขภาพ

(๔.๓) มีสภาพแวดล้อมและนวัตกรรมที่เอื้อต่อการดำรงชีวิตในสังคมสูงวัย

(๔.๔) สร้างความเข้มแข็งของสถาบันทางสังคมและทุนทางวัฒนธรรมและความเข้มแข็งของชุมชน

(๔.๕) พัฒนาการสื่อสารมวลชนให้เป็นกลไกในการสนับสนุนการพัฒนา



“ยุทธศาสตร์ที่ ๕ การสร้างการเติบโตบนคุณภาพชีวิตที่เป็นมิตรกับสิ่งแวดล้อม”

(๕.๑) จัดระบบอนุรักษ์ พื้ฟูและป้องกันการทำลายทรัพยากรธรรมชาติ

(๕.๒) วางระบบบริหารจัดการน้ำให้มีประสิทธิภาพทั้ง ๒๕ ลุ่มน้ำ เน้นการปรับระบบการบริหารจัดการ

อุทกภัยอย่างบูรณาการ

(๕.๓) การพัฒนาและใช้พลังงานที่เป็นมิตรกับสิ่งแวดล้อมในทุกภาคเศรษฐกิจ

(๕.๔) การพัฒนาเมืองอุตสาหกรรมเชิงนิเวศและเมืองที่เป็นมิตรกับสิ่งแวดล้อม

(๕.๕) การร่วมลดปัญหาโลกร้อนและปรับตัวให้พร้อมกับการเปลี่ยนแปลงสภาพภูมิอากาศ

(๕.๖) การใช้เครื่องมือทางเศรษฐศาสตร์และนโยบายการคลังเพื่อสิ่งแวดล้อม

“ยุทธศาสตร์ที่ ๖ การปรับสมดุลและพัฒนาระบบการบริหารจัดการภาครัฐ”

(๖.๑) การปรับปรุงภารกิจการบริหารจัดการรายได้และรายจ่ายของภาครัฐ

(๖.๒) การพัฒนาระบบการให้บริการประชาชนของหน่วยงานภาครัฐ

(๖.๓) การปรับปรุงบทบาท ภารกิจ และโครงสร้างของหน่วยงานภาครัฐให้มีขนาดที่เหมาะสม

(๖.๔) การวางระบบบริหารงานราชการแบบบูรณาการ

(๖.๕) การพัฒนาระบบบริหารจัดการกำลังคนและพัฒนาบุคลากรภาครัฐในการปฏิบัติราชการ

(๖.๖) การต่อต้านการทุจริตและประพฤติมิชอบ

(๖.๗) การปรับปรุงแก้ไขกฎหมาย ระเบียบ และข้อบังคับให้มีความชัดเจน ทันสมัย เป็นธรรม และ

สอดคล้องกับข้อบังคับสากลหรือข้อตกลงระหว่างประเทศ ตลอดจนพัฒนาหน่วยงานภาครัฐและบุคลากรที่มีหน้าที่
เสนอความเห็นทางกฎหมายให้มีศักยภาพ



๑.๒ แผนพัฒนาเศรษฐกิจและสังคมแห่งชาติ ฉบับที่ ๑๒ (พ.ศ. ๒๕๖๐ - ๒๕๖๔)

คณะรัฐมนตรีมีมติเมื่อวันที่ ๒๒ ธันวาคม ๒๕๕๘ เห็นชอบทิศทางและกรอบยุทธศาสตร์ของแผนพัฒนาเศรษฐกิจและสังคมแห่งชาติ ฉบับที่ ๑๒ (พ.ศ. ๒๕๖๐ - ๒๕๖๔) ดังนั้น แผนพัฒนา ฉบับที่ ๑๒ จึงนำวิสัยทัศน์ของยุทธศาสตร์ชาติมาเป็นวิสัยทัศน์ของแผนพัฒนา ฉบับที่ ๑๒ และนายยุทธศาสตร์การพัฒนากิ่ง ๖ ด้านที่กำหนดไว้ในยุทธศาสตร์ชาติมาเป็นแนวทางในการกำหนดยุทธศาสตร์การพัฒนาของแผนพัฒนา ฉบับที่ ๑๒ ในลักษณะของการถ่ายทอดยุทธศาสตร์ระยะยาวลงสู่การปฏิบัติในช่วงเวลา ๕ ปี โดยกำหนดยุทธศาสตร์ให้ตอบสนองกับบริบทการพัฒนาที่จะเกิดขึ้นในช่วง ๕ ปีแรกของยุทธศาสตร์ชาติ (พ.ศ. ๒๕๖๐ - ๒๕๖๔) เป็นสำคัญ

รูปแบบและเค้าโครงเบื้องต้นของแผนพัฒนาเศรษฐกิจและสังคมแห่งชาติ ฉบับที่ ๑๒
รูปแบบและเค้าโครงเบื้องต้นของแผนพัฒนา ฉบับที่ ๑๒ ประกอบด้วย ๔ ส่วน ดังนี้

“ส่วนที่ ๑ กรอบหลักการของแผนพัฒนา ฉบับที่ ๑๒” ประกอบด้วย

(๑.๑) หลักการของแผนพัฒนา ฉบับที่ ๑๒

(๑.๒) สารสำคัญของกรอบยุทธศาสตร์ชาติระยะ ๒๐ ปี (พ.ศ. ๒๕๖๐ - ๒๕๗๙)

(๑.๓) ความเชื่อมโยงยุทธศาสตร์ชาติระยะ ๒๐ ปี และแผนพัฒนา ฉบับที่ ๑๒

“ส่วนที่ ๒ การประเมินสถานะของประเทศ” ประกอบด้วย

(๒.๑) สถานะของประเทศด้านต่างๆ (ด้านเศรษฐกิจ สังคม ทรัพยากรธรรมชาติและสิ่งแวดล้อม ด้านการบริหารจัดการ)

(๒.๒) บริบทการเปลี่ยนแปลงที่มีผลต่อการพัฒนาประเทศทั้งภายในและภายนอก

(๒.๓) วิเคราะห์สถานะของประเทศ (จุดแข็ง จุดอ่อน โอกาส ความท้าทาย)

“ส่วนที่ ๓ วัตถุประสงค์และเป้าหมายในภาพรวม” ประกอบด้วย

(๓.๑) วัตถุประสงค์และเป้าหมายในภาพรวม

(๓.๒) สรุปลยุทธ์ศาสตร์การพัฒนาประเทศ ๑๐ ยุทธศาสตร์

“ส่วนที่ ๔ ยุทธศาสตร์การพัฒนาประเทศ” ประกอบด้วย

(๔.๑) เป้าหมายและตัวชี้วัดความสำเร็จรายยุทธศาสตร์ที่ตอบสนองเป้าหมายของแผนพัฒนา ฉบับที่ ๑๒ และที่สามารถแปลงไปสู่แนวทางการดำเนินการที่ชัดเจนเป็นรูปธรรมได้

(๔.๒) กำหนดแนวทางการดำเนินการที่มีความสำคัญสูงที่ต้องผลักดันสู่การปฏิบัติเพื่อบรรลุเป้าหมายที่กำหนด

กรอบยุทธศาสตร์การพัฒนาของแผนพัฒนาเศรษฐกิจและสังคมแห่งชาติ ฉบับที่ ๑๒

สมเด็จพระเจ้าอยู่หัวมหาวชิราลงกรณ บดินทรเทพยวรางกูร มีพระราชโองการโปรดเกล้าฯ ให้ประกาศว่าโดยที่ คณะรัฐมนตรีได้พิจารณาเห็นสมควรให้ประกาศใช้แผนพัฒนาเศรษฐกิจและสังคมแห่งชาติ ฉบับที่ ๑๒ (พ.ศ. ๒๕๖๐ - ๒๕๖๔) ซึ่งเป็นแผนที่มีความสอดคล้องกับยุทธศาสตร์ชาติ ๒๐ ปี และแผนการปฏิรูปประเทศด้านต่างๆ เพื่อใช้เป็นแผนพัฒนาเศรษฐกิจและสังคมของประเทศ จึงทรงพระกรุณาโปรดเกล้าฯ ให้ใช้แผนพัฒนาเศรษฐกิจและสังคมแห่งชาติ ฉบับที่ ๑๒ (พ.ศ. ๒๕๖๐ - ๒๕๖๔) ตั้งแต่วันที่ ๑ ตุลาคม ๒๕๕๙ จนถึงวันที่ ๓๐ กันยายน ๒๕๖๔ ดังมีสาระสำคัญดังต่อไปนี้การพัฒนาประเทศในระยะแผนพัฒนา ฉบับที่ ๑๒ จะมุ่งบรรลุเป้าหมายในระยะ ๕ ปีที่จะสามารถต่อยอดในระยะต่อไปเพื่อให้บรรลุเป้าหมายการพัฒนาระยะยาวตามยุทธศาสตร์ชาติ ๒๐ ปี โดยมีหลักการสำคัญของแผนพัฒนาฯ ดังนี้



“หลักการสำคัญ”

(๑) หลักปรัชญาเศรษฐกิจพอเพียง ต่อเนื่องมาจากแผนพัฒนาฯ ฉบับที่ ๙ เพื่อให้เกิดบูรณาการกาพัฒนาในทุกมิติอย่างสมดุลผสมผสาน มีความพอประมาณ และมีระบบภูมิคุ้มกันและการบริหารจัดการความเสี่ยงที่ดี

(๒) คนเป็นศูนย์กลางการพัฒนา มุ่งสร้างคุณภาพชีวิตและสุขภาวะที่ดีสำหรับคนไทย พัฒนาคนให้มีความเป็นคนที่สมบูรณ์มีวินัย ใฝ่รู้ มีความรู้ มีทักษะ มีความคิดสร้างสรรค์ มีทัศนคติที่ดี รับผิดชอบต่อสังคม มีจริยธรรมและคุณธรรม พัฒนาคนทุกช่วงวัยและเตรียมความพร้อมเข้าสู่สังคมผู้สูงอายุอย่างมีคุณภาพ รวมถึงการสร้างคนให้ใช้ประโยชน์และอยู่กับสิ่งแวดล้อมอย่างเกื้อกูล อนุรักษ์ ฟื้นฟู ใช้ประโยชน์ทรัพยากรธรรมชาติและสิ่งแวดล้อมอย่างเหมาะสม

(๓) วิสัยทัศน์ภายใต้ยุทธศาสตร์ชาติ ๒๐ ปี ใช้เป็นกรอบของวิสัยทัศน์ประเทศไทยในแผนพัฒนาฯ ฉบับที่ ๑๒ วิสัยทัศน์ “ประเทศไทยมีความมั่นคง มั่งคั่ง ยั่งยืน เป็นประเทศพัฒนาแล้ว ด้วยการพัฒนาตามหลักปรัชญาของเศรษฐกิจพอเพียง” หรือเป็นคติพจน์ประจำชาติว่า “มั่นคง มั่งคั่ง ยั่งยืน”

(๔) เป้าหมายอนาคตประเทศไทยปี ๒๕๗๙ ที่เป็นเป้าหมายในยุทธศาสตร์ชาติ ๒๐ ปี มาเป็นกรอบในการกำหนดเป้าหมายที่จะบรรลุใน ๕ ปีแรก และเป้าหมายในระดับย่อยลงมา โดยที่เป้าหมายและตัวชี้วัดในด้านต่างๆ มีความสอดคล้องกับกรอบเป้าหมายที่ยั่งยืน (SDGs) ทั้งนี้ เป้าหมายประเทศไทยในปี พ.ศ. ๒๕๗๙ ซึ่งเป็นที่ยอมรับร่วมกันนั้นพิจารณาจากทั้งประเด็นหลักและลักษณะของการพัฒนา ลักษณะฐานการผลิตและบริการสำคัญของประเทศ ลักษณะของคนไทยและสังคมไทยที่พึงปรารถนาและกลุ่มเป้าหมายในสังคมไทย โดยกำหนดไว้ดังนี้ “เศรษฐกิจและสังคมไทยมีการพัฒนาอย่างมั่นคงและยั่งยืนบนฐานการพัฒนาที่ยั่งยืน สังคมไทยเป็นสังคมที่เป็นธรรมมีความเหลื่อมล้ำน้อย คนไทยเป็นมนุษย์ที่สมบูรณ์ เป็นพลเมืองที่มีวินัย ตื่นรู้และเรียนรู้ได้ด้วยตนเองตลอดชีวิต มีความรู้ มีทักษะและทัศนคติที่เป็นค่านิยมที่ดีสุขภาพร่างกายและจิตใจที่สมบูรณ์ มีความเจริญเติบโตทางจิตวิญญาณ มีจิตสาธารณะและทาประโยชน์ต่อส่วนรวม มีความเป็นพลเมืองไทย พลเมืองอาเซียน และพลเมืองโลก ประเทศไทยมีบทบาทที่สำคัญในเวทีนานาชาติ ระบบเศรษฐกิจตั้งอยู่บนฐานของการใช้นวัตกรรมนำดิจิทัลสามารถแข่งขันในการผลิตได้และค้าขายเป็น มีความเป็นสังคมประกอบการ มีฐานการผลิตและบริการที่มีคุณภาพและรูปแบบที่โดดเด่นเป็นที่ต้องการในตลาดโลก เป็นฐานการผลิตและบริการที่สำคัญ เช่น การให้บริการคุณภาพทั้งด้านการเงินระบบโลจิสติกส์ บริการด้านสุขภาพ และท่องเที่ยวคุณภาพ เป็นครัวโลกของอาหารคุณภาพและปลอดภัยเป็นฐานอุตสาหกรรมและบริการอัจฉริยะที่เป็นอุตสาหกรรมแห่งอนาคตที่ใช้นวัตกรรม ทนมนุษย์ทักษะสูงและเทคโนโลยีอัจฉริยะ มาต่อยอดฐานการผลิตและบริการที่มีศักยภาพในปัจจุบันและพัฒนาฐานการผลิตและบริการใหม่ๆ เพื่อ ประเทศไทยไปสู่การมีระบบเศรษฐกิจ สังคม และประชาชนที่มีความอัจฉริยะ”

(๕) หลักการเจริญเติบโตทางเศรษฐกิจ ที่ลดความเหลื่อมล้ำและขับเคลื่อน การเจริญเติบโตจากการเพิ่มผลิตภาพการผลิตบนฐานของการใช้ภูมิปัญญาและนวัตกรรม แผนพัฒนาฯ ฉบับที่ ๑๒ มุ่งเน้นการสร้างความสำเร็จเติบโตทางเศรษฐกิจที่มีความครอบคลุมทั่วถึง เพื่อเพิ่มขยายฐานกลุ่มประชากรชั้นกลางให้กว้างขึ้น โดยกำหนดเป้าหมายในการเพิ่มโอกาสทางเศรษฐกิจ โอกาสทางสังคม และรายได้ของกลุ่มประชากรรายได้ต่ำสุดร้อยละ ๔๐ ให้สูงขึ้น นอกจากนี้ การเพิ่มผลิตภาพการผลิตบนฐานของการใช้ภูมิปัญญาและพัฒนา นวัตกรรมนับเป็นหัวใจสำคัญในการขับเคลื่อนการพัฒนาในระยะต่อไป สำหรับทุกภาคส่วนในสังคมไทย โดยที่เส้นทางการพัฒนาที่มุ่งสู่การเป็นประเทศที่พัฒนาแล้วนั้นกำหนดเป้าหมายทั้งในด้านรายได้ความเป็นธรรม การลดความเหลื่อมล้ำและขยายฐานคนชั้นกลาง การสร้างสังคมที่มีคุณภาพและมีธรรมาภิบาลและความเป็นมิตรต่อสิ่งแวดล้อม



(๖) หลักการนำไปสู่การปฏิบัติให้เกิดผลสัมฤทธิ์อย่างจริงจังใน ๕ ปี ที่ต่อยอดไปสู่ผลสัมฤทธิ์ที่เป็นเป้าหมายระยะยาว จากการพัฒนาที่เป็นกลไกเชื่อมต่อในลำดับแรกที่จะกำกับและส่งเสริมแนวทางการพัฒนา และเป้าหมายในยุทธศาสตร์ชาติ ๒๐ ปี ให้เกิดการปฏิบัติในทุกระดับและในแต่ละด้านอย่างสอดคล้องกัน แผนพัฒนา ฉบับที่ ๑๒ จึงให้ความสำคัญกับการใช้กลไกของรัฐที่เป็นการรวมพลังขับเคลื่อนจากทั้งภาครัฐ เอกชน และประชาชน และการกำหนดประเด็นบูรณาการของการพัฒนาที่มีลำดับความสำคัญสูง และได้กำหนดในระดับแผนงาน/โครงการสำคัญที่จะตอบสนองต่อเป้าหมายการพัฒนาได้อย่างแท้จริง รวมทั้งการกำหนดเป้าหมายและตัวชี้วัดที่มีความครอบคลุมหลากหลายมิติมากกว่าในแผนพัฒนาฉบับที่ผ่านๆ มาในการกำหนดเป้าหมายได้ คำนึงถึงความสอดคล้องกับเป้าหมายระยะยาวของยุทธศาสตร์ชาติและการเป็นกรอบกำกับเป้าหมายและตัวชี้วัดในระดับย่อยลงมาที่จะต้องถูกส่งต่อและกำกับให้สามารถดำเนินการให้เกิดขึ้นอย่างมีผลสัมฤทธิ์ภายใต้กรอบการจัดสรรงบประมาณ การติดตามและประเมินผลการใช้จ่ายเงินงบประมาณแผ่นดิน และการติดตามประเมินผลการปฏิบัติราชการรวมทั้งการพัฒนาระบบราชการที่สอดคล้องเป็นสาระเดียวกัน

เป้าหมายและแนวทางการพัฒนาในช่วงแผนพัฒนา ฉบับที่ ๑๒

แผนพัฒนา ฉบับที่ ๑๒ ได้ตั้งเป้าหมายในมิติหลักๆ ประกอบด้วย

- (๑) คนไทยที่มีคุณลักษณะเป็นคนไทยที่สมบูรณ์
- (๒) การลดความเหลื่อมล้ำทางด้านรายได้และความยากจน
- (๓) ระบบเศรษฐกิจมีความเข้มแข็งและแข่งขันได้
- (๔) ทูทางธรรมชาติและคุณภาพสิ่งแวดล้อมสามารถสนับสนุนการเติบโตที่เป็นมิตรกับสิ่งแวดล้อม มีความมั่นคง อาหาร พลังงาน และน้ำ
- (๕) มีความมั่นคงในเอกราชและอธิปไตย สังคมปลอดภัย สามัคคี สร้างภาพลักษณ์ดี และเพิ่มความเชื่อมั่นของนานาชาติต่อประเทศไทย
- (๖) มีระบบบริหารจัดการภาครัฐที่มีประสิทธิภาพ ทันสมัย โปร่งใส ตรวจสอบได้ กระจายอำนาจและมีส่วนร่วมจากประชาชน

ยุทธศาสตร์และแนวทางการพัฒนาสำคัญ

สำหรับยุทธศาสตร์และแนวทางการพัฒนาในแผนพัฒนาเศรษฐกิจและสังคมแห่งชาติ ฉบับที่ ๑๒ ถูกกำหนดจากยุทธศาสตร์ทั้ง ๖ ด้าน ภายใต้ยุทธศาสตร์ชาติ ๒๐ ปี และกำหนดเป็นแนวทางในรายละเอียดที่แสดงให้เห็นถึงความสอดคล้องและการตอบสนองต่อเป้าหมายที่ต้องบรรลุในระยะ ๕ ปี โดยใช้หลักปรัชญาเศรษฐกิจพอเพียงนาทาง ทั้งนี้ ภายใต้ยุทธศาสตร์ทั้ง ๑๐ ในแผนพัฒนา ฉบับที่ ๑๒ ได้กำหนดแนวทางการพัฒนาครอบคลุมรายละเอียดที่ตอบสนองต่อจุดเน้นประเด็นหลักของการพัฒนาในระยะ ๕ ปี และมุ่งต่อยอดผลสัมฤทธิ์ในแผนพัฒนา ฉบับต่อๆ ไป

ยุทธศาสตร์ที่กำหนดในแผนพัฒนา ฉบับที่ ๑๒ มีจำนวน ๑๐ ยุทธศาสตร์ รายละเอียดดังนี้

- (๑) ยุทธศาสตร์การเสริมสร้างและพัฒนาศักยภาพทุนมนุษย์พัฒนาคนทุกช่วงวัยเพื่อให้คนไทยเป็นคนดี คนเก่ง มีระเบียบและมีคุณภาพชีวิตที่ดีโดยเฉพาะการพัฒนาและดูแลผู้สูงอายุที่จะมีสัดส่วนสูงขึ้นในสังคมสูงวัยทั้งการสร้างงานที่เหมาะสม การฟื้นฟูและดูแลสุขภาพ
- (๒) ยุทธศาสตร์การสร้างความเป็นธรรมและลดความเหลื่อมล้ำในสังคมมุ่งเน้นการลดความเหลื่อมล้ำในทุกมิติเพื่อสร้างความปรองดองในสังคม การสร้างโอกาสให้ทุกคนในสังคมไทยสามารถเข้าถึงทรัพยากร แหล่งทุน ในการประกอบอาชีพ เพื่อยกระดับรายได้และขับเคลื่อนเศรษฐกิจฐานราก



(๓) ยุทธศาสตร์การสร้างความเข้มแข็งทางเศรษฐกิจและแข่งขันได้อย่างยั่งยืนให้ความสำคัญกับการบริหารจัดการนโยบายการเงินและนโยบายการคลัง รวมถึงการปฏิรูปภาษีทั้งระบบเพื่อรักษาเสถียรภาพและเพิ่มประสิทธิภาพของระบบเศรษฐกิจ การปรับโครงสร้างทั้งห่วงโซ่คุณค่าในภาคเกษตรอุตสาหกรรม บริการ การลงทุน การพัฒนา SMEs และเกษตรกรรุ่นใหม่

(๔) ยุทธศาสตร์การเติบโตที่เป็นมิตรกับสิ่งแวดล้อมเพื่อพัฒนาอย่างยั่งยืนมุ่งอนุรักษ์ฟื้นฟูสร้างความมั่นคงของฐานทรัพยากรธรรมชาติและสิ่งแวดล้อม สร้างสมดุลระหว่างการอนุรักษ์และการใช้ประโยชน์อย่างยั่งยืน และเป็นธรรม บริหารจัดการน้ำให้มีประสิทธิภาพ

(๕) ยุทธศาสตร์การเสริมสร้างความมั่นคงแห่งชาติเพื่อการพัฒนาประเทศสู่ความมั่นคงและยั่งยืนให้ความสำคัญกับความมั่นคงที่ส่งผลกระทบต่อพัฒนาในทุกมิติ ทั้งมิติเศรษฐกิจ สังคมและสิ่งแวดล้อม ตลอดจนการพัฒนาศักยภาพให้ประเทศ

(๖) ยุทธศาสตร์การบริหารจัดการในภาครัฐ การป้องกันการทุจริตประพฤติมิชอบและธรรมาภิบาลในสังคมไทยเพื่อให้การบริหารจัดการภาครัฐมีความโปร่งใส มีประสิทธิภาพ มีความรับผิดชอบและตรวจสอบได้อย่างเป็นธรรม ประชาชนมีส่วนร่วม ประเทศปราศจากคอร์รัปชัน มีการกระจายอำนาจ และแบ่งภารกิจรับผิดชอบที่เหมาะสมระหว่างส่วนกลาง ภูมิภาค และท้องถิ่น

(๗) ยุทธศาสตร์การพัฒนาโครงสร้างพื้นฐานและระบบโลจิสติกส์มุ่งเน้นการพัฒนากายภาพโครงสร้างพื้นฐานด้านการคมนาคมขนส่งการเชื่อมโยงเครือข่ายโทรคมนาคม และการบริหารจัดการโครงสร้างพื้นฐาน เพื่อสนับสนุนการพัฒนาพื้นที่เขตเศรษฐกิจพิเศษพื้นที่เมือง การเชื่อมโยงการเดินทางและขนส่งสินค้าระหว่างประเทศ

(๘) ยุทธศาสตร์การพัฒนาวิทยาศาสตร์ เทคโนโลยี วิจัย และนวัตกรรมให้ความสำคัญกับการขับเคลื่อนการพัฒนาวิทยาศาสตร์ เทคโนโลยี วิจัย และนวัตกรรมต่อเนื่องจากแผนพัฒนาฯ ฉบับที่ ๑ ทั้งการเพิ่มการลงทุนวิจัยและพัฒนา และการปรับปรุงสภาพแวดล้อมของการพัฒนาวิทยาศาสตร์

(๙) ยุทธศาสตร์การพัฒนาภาค เมือง และพื้นที่เศรษฐกิจพัฒนาภาคการเมือง และพื้นที่เศรษฐกิจสำคัญให้สอดคล้องกับทิศทางการพัฒนาประเทศศักยภาพ โอกาสและข้อจำกัดของพื้นที่ รวมทั้งความต้องการของภาคีการพัฒนาที่เกี่ยวข้อง สร้างฐานเศรษฐกิจใหม่เพื่อรองรับการเข้าสู่ประชาคมเศรษฐกิจอาเซียน

(๑๐) ยุทธศาสตร์ความร่วมมือระหว่างประเทศเพื่อการพัฒนาประสานและพัฒนาคือร่วมมือกันระหว่างประเทศทั้งในเชิงรุกและรับอย่างสร้างสรรค์โดยมุ่งเน้นการดูแลการดำเนินงานตามข้อผูกพันและพันธกรณีตลอดจนมาตรฐานต่างๆ ที่ไทยมีความเกี่ยวข้องในฐานะประเทศสมาชิก ทั้งในเวทีระดับโลก ระดับภูมิภาค และระดับอนุภูมิภาค



๑.๓ แผนพัฒนาภาค/แผนพัฒนากลุ่มจังหวัด/แผนพัฒนาจังหวัด

(๑.๓.๑) แผนพัฒนาภาคตะวันออกเฉียงเหนือ

แผนพัฒนาภาคตะวันออกเฉียงเหนือ เป็นแผนที่ยึดกระบวนการมีส่วนร่วมของทุกภาคส่วน จากทุกจังหวัดในภาคตะวันออกเฉียงเหนือ เพื่อสนับสนุนจังหวัดและกลุ่มจังหวัดให้สามารถใช้เป็นกรอบ แนวทางในการจัดทำแผนพัฒนาจังหวัดและแผนพัฒนากลุ่มจังหวัด แผนพัฒนาภาคตะวันออกเฉียงเหนือจัดทำ โดยสำนักงานพัฒนาการเศรษฐกิจและสังคมแห่งชาติ (สศช.) มีวัตถุประสงค์เพื่อให้เกิดการพัฒนาที่สมดุลย์ดี แนวคิดการพัฒนาตาม “ปรัชญาของเศรษฐกิจพอเพียง” รายละเอียดสรุปย่อ ดังนี้

วิสัยทัศน์

ในการพัฒนาประเทศไทยและภาคตะวันออกเฉียงเหนือในอนาคต ได้มีการกำหนดวิสัยทัศน์ เป็นลำดับขั้นเพื่อให้การจัดทำแผนระยะสั้นและระยะปานกลางมีเป้าหมายที่ชัดเจนในการก้าวไปข้างหน้า เพื่อไปสู่เป้าหมายที่คาดหวังไว้ บทบาทและวิสัยทัศน์ของผังประเทศและผังภาคตะวันออกเฉียงเหนือทั้งในระยะสั้น ระยะปานกลาง และระยะยาว มีดังนี้

วัตถุประสงค์ยุทธศาสตร์

ในการกำหนดวัตถุประสงค์หลักของผังภาค ให้สอดคล้องกับวิสัยทัศน์ดังกล่าว ได้ให้ความสำคัญกับการเพิ่มประสิทธิภาพ ความเสมอภาค และความยั่งยืน สนับสนุนการพัฒนาทางเศรษฐกิจและความเข้มแข็งทางสังคม รวมถึงการดำรงรักษาวิถีชีวิต ชนบทประเพณี และเอกลักษณ์ของพื้นที่ให้คงอยู่ โดยมีวัตถุประสงค์หลักดังต่อไปนี้

ยุทธศาสตร์การพัฒนาพื้นที่

กรอบยุทธศาสตร์ที่เหมาะสมและสามารถส่งผลได้อย่างมีประสิทธิภาพของผังภาคตะวันออกเฉียงเหนือได้ถ่ายทอดมาจากผังประเทศและได้ปรับให้เหมาะสมกับสภาพการพัฒนาของภาคตะวันออกเฉียงเหนือ เพื่อให้บรรลุเป้าหมายและวิสัยทัศน์ดังกล่าว ประกอบด้วย ๕ ยุทธศาสตร์ ดังนี้

ยุทธศาสตร์ที่ ๑ การกระจายความเจริญ (Decentralization)

ยุทธศาสตร์ที่ ๒ การพัฒนาที่สมดุลและยั่งยืน (Balanced and Sustainable Development)

ยุทธศาสตร์ที่ ๓ การส่งเสริมเทคโนโลยี (Technology)

ยุทธศาสตร์ที่ ๔ การพัฒนาแบบกลุ่มเมืองและเครือข่ายการพัฒนา (Cluster and Network Development)

ยุทธศาสตร์ที่ ๕ การพัฒนากายใต้แนวคิดเศรษฐกิจพอเพียง (Sufficiency Economy)

เป้าหมายการพัฒนา ประกอบด้วย ๗ เป้าหมาย ดังนี้

๑. เป้าหมายด้านประชากร

๒. เป้าหมายด้านแรงงาน

๓. เป้าหมายด้านเศรษฐกิจ

๔. เป้าหมายด้านระบบเมืองและชนบท

๕. เป้าหมายด้านพื้นที่และการใช้ประโยชน์ที่ดิน

๖. เป้าหมายด้านการบริการสังคม

๗. เป้าหมายด้านทรัพยากรและแหล่งน้ำ



(๑.๓.๒) แผนพัฒนาของกลุ่มจังหวัดภาคตะวันออกเฉียงเหนือตอนล่าง ๒ (อุบลราชธานี ศรีสะเกษ ยโสธร อำนาจเจริญ) พ.ศ. ๒๕๖๑-๒๕๖๕ ฉบับทบทวน พ.ศ. ๒๕๖๓

วิสัยทัศน์ :

อุตสาหกรรมเกษตรแปรรูปและเกษตรอินทรีย์เพิ่มมูลค่า การท่องเที่ยวเชิงคุณภาพ การค้าชายแดนได้มาตรฐานสากล

เป้าประสงค์รวม

- เพิ่มมูลค่า
- (๑) พัฒนาอุตสาหกรรมเกษตรแปรรูป และผลิตสินค้าเกษตรตามมาตรฐานเกษตรอินทรีย์เพื่อเพิ่มมูลค่า
 - (๒) พัฒนาการท่องเที่ยวโดยยกระดับมูลค่าและคุณค่า เพื่อเพิ่มศักยภาพในการแข่งขัน
 - (๓) พัฒนาวิสาหกิจชุมชนสหกรณ์ผู้ประกอบการเพื่อเพิ่มมูลค่าการค้าชายแดน
 - (๔) ยกระดับคุณภาพชีวิตและความเป็นอยู่ของประชาชน
 - (๕) เพิ่มทักษะและความรู้ให้ประชาชน
 - (๖) ทรัพยากรธรรมชาติได้รับการอนุรักษ์และฟื้นฟูให้มีสภาพอุดมสมบูรณ์
 - (๗) การพัฒนาและเสริมสร้างคนในทุกภาคส่วนให้มีความพร้อมและมีส่วนร่วมในการแก้ไขปัญหา

ด้านความมั่นคง

ตัวชี้วัดความสำเร็จตามเป้าหมายการพัฒนาของกลุ่มจังหวัด

- (๑) เพิ่มมูลค่าผลิตภัณฑ์มวลรวมกลุ่มจังหวัด ภาคการเกษตรเพิ่มขึ้นร้อยละ ๓ ต่อปี
 - (๒) มีรายได้จากการท่องเที่ยวเพิ่มขึ้นทุกปี เป้าหมาย ๕ ปี รวมร้อยละ ๒๓
 - (๓) ร้อยละที่เพิ่มขึ้นของมูลค่าการค้าชายแดน เป้าหมาย ร้อยละ ๓.๕ ต่อปี
 - (๔) ร้อยละของประชาชนที่ได้รับการพัฒนาคุณภาพชีวิต เป้าหมาย ร้อยละ ๘๐ ต่อปี
 - (๕) ร้อยละของแรงงานที่เข้ารับการพัฒนามีทักษะฝีมือเพิ่มขึ้น ร้อยละ ๖๐ ต่อปี
 - (๖) ร้อยละที่เพิ่มขึ้นของการใช้พลังงานทดแทน เป้าหมาย ร้อยละ ๑ ต่อปี
 - (๗) ร้อยละของทรัพยากรธรรมชาติที่ได้รับการพัฒนาและอนุรักษ์ฟื้นฟู ป้องกันและมีสภาพคงอยู่
- อย่างยั่งยืนเป้าหมาย ร้อยละ ๐.๒๐ ต่อปี
- (๘) ร้อยละของจำนวนเหตุการณ์ที่ส่งผลกระทบต่อความมั่นคงลดลง เป้าหมาย ร้อยละ ๐ ต่อปี

ประเด็นการพัฒนาของกลุ่มจังหวัด

กลุ่มจังหวัดภาคตะวันออกเฉียงเหนือตอนล่าง ๒ ได้กำหนดประเด็นยุทธศาสตร์การพัฒนา กลุ่มจังหวัด ไว้ ๔ ประเด็นการพัฒนา ดังนี้

(๑) วัตถุประสงค์

- ประเด็นการพัฒนาที่ ๑ การส่งเสริมเกษตรอินทรีย์ การค้าการลงทุน และการท่องเที่ยว
- ประเด็นการพัฒนาที่ ๒ การพัฒนาทรัพยากรมนุษย์ สร้างโอกาส และความเสมอภาคทางสังคม
- ประเด็นการพัฒนาที่ ๓ การสร้างการเติบโตบนคุณภาพชีวิตที่เป็นมิตรต่อสิ่งแวดล้อม
- ประเด็นการพัฒนาที่ ๔ การเสริมสร้างความมั่นคง



ประเด็นการพัฒนาที่ ๑ การส่งเสริมเกษตรอินทรีย์ การค้าการลงทุน และการท่องเที่ยว กลยุทธ์

๑. ผลิตข้าวหอมมะลิ พืชเศรษฐกิจ ปศุสัตว์ และประมงของกลุ่มจังหวัดฯให้ได้ปริมาณและมาตรฐานเกษตรอินทรีย์
๒. แปรรูปและแปรสภาพสินค้าเกษตร และสร้างนวัตกรรมผลิตภัณฑ์เกษตรแปรรูปในระดับอุตสาหกรรม
๓. ผลักดันกิจกรรมทางการตลาดของสินค้าเกษตรแปรรูปและเกษตรอินทรีย์
๔. การพัฒนาศักยภาพผู้ประกอบการและการสร้างเครือข่ายด้านการค้า การลงทุนทั้งในและต่างประเทศ
๕. การพัฒนาโครงสร้างพื้นฐานด้านเครือข่ายการคมนาคมขนส่งและระบบโลจิสติกส์
๖. การสร้างกลไกและพัฒนาเครือข่ายความร่วมมือและบูรณาการการทำงานร่วมกันระหว่างภาครัฐและเอกชนกับประเทศเพื่อนบ้าน
๗. พัฒนาแหล่งท่องเที่ยวเชื่อมโยงประเทศเพื่อนบ้าน กิจกรรมการท่องเที่ยวรูปแบบใหม่และผลิตภัณฑ์ชุมชนให้มีความหลากหลาย
๘. พัฒนาระบบโครงสร้างพื้นฐานและสิ่งอำนวยความสะดวกของแหล่งท่องเที่ยวที่ได้มาตรฐาน
๙. บูรณาการพัฒนาระบบบริหารจัดการการท่องเที่ยวอย่างมีส่วนร่วม
๑๐. พัฒนาการประชาสัมพันธ์และการตลาดเชิงรุกกลุ่มนักท่องเที่ยวคุณภาพ

ประเด็นการพัฒนาที่ ๒ การพัฒนาทรัพยากรมนุษย์ สร้างโอกาส และความเสมอภาคทางสังคม กลยุทธ์

๑. การส่งเสริมและพัฒนาคุณภาพชีวิตผู้สูงอายุ ผู้พิการ และผู้ด้อยโอกาส
๒. การพัฒนาคุณภาพชีวิต สุขภาวะ การศึกษา และความเป็นอยู่ที่ดี
๓. การยกระดับศักยภาพแรงงานและพัฒนาอาชีพ
๔. การส่งเสริมด้านความยุติธรรมแก่ประชาชน

ประเด็นการพัฒนาที่ ๓ การสร้างการเติบโตบนคุณภาพชีวิตที่เป็นมิตรต่อสิ่งแวดล้อม กลยุทธ์

๑. ส่งเสริมกิจกรรมพัฒนาและอนุรักษ์ฟื้นฟูแหล่งน้ำ ฟื้นฟู ป่าต้นน้ำในพื้นที่เป้าหมาย
๒. ส่งเสริมการใช้พลังงานทดแทนในพื้นที่ เพื่อลดค่าใช้จ่ายและสร้างมูลค่าทางเศรษฐกิจในด้านต่างๆ
๓. ส่งเสริมการบริหารจัดการขยะมูลฝอยของเสียในพื้นที่และการนำไปใช้ให้เกิดประโยชน์
๔. ส่งเสริมการผลิตทางการเกษตรที่เป็นมิตรกับสิ่งแวดล้อมในลักษณะเกษตรกรรมยั่งยืน

ประเด็นการพัฒนาที่ ๔ การเสริมสร้างความมั่นคง กลยุทธ์

๑. ส่งเสริมการดูแลความปลอดภัยในพื้นที่
๒. กระชับความสัมพันธ์กับประเทศเพื่อนบ้าน และการสอดส่องดูแลความเรียบร้อยตามพื้นที่ชายแดน
๓. บูรณาการป้องกัน ปรามปราม และบำบัดปัญหาเสพติดในพื้นที่
๔. เพิ่มประสิทธิภาพในการการแก้ปัญหาแรงงานต่างด้าวเชิงบูรณาการ



(๑.๓.๓) แผนพัฒนาจังหวัดอุบลราชธานี ๕ ปี (พ.ศ. ๒๕๖๖ - ๒๕๗๐)

วิสัยทัศน์

“ เมืองน่าอยู่ทันสมัย เกษตรปลอดภัยมูลค่าสูง เศรษฐกิจชีวภาพ ศูนย์กลางการค้า การลงทุน เมืองท่องเที่ยวแห่งความสุขหลายมิติสู่สากล ”

วัตถุประสงค์

๑) เพื่อเสริมสร้างศักยภาพการพัฒนาจังหวัดให้เป็นเมืองน่าอยู่ทันสมัย ส่งเสริมคุณภาพชีวิตที่ดีของประชาชนทั้งทางด้านการศึกษา ด้านสุขภาพ ด้านความปลอดภัยในชีวิตและทรัพย์สิน การเข้าถึงระบบสาธารณูปโภคและระบบบริการภาครัฐ และมีสภาพแวดล้อมที่เหมาะสมกับการดำรงชีวิต

๒) เพื่อส่งเสริมให้เกษตรกรสามารถยกระดับการผลิตให้มีประสิทธิภาพและได้มาตรฐานเพื่อสร้างมูลค่าสินค้าเกษตรให้ตอบสนองต่อความต้องการด้วยระบบตลาดนำการผลิตโดยใช้ข้อมูลพื้นฐาน ด้านการเกษตร (Big Data) และดิจิทัลแพลตฟอร์ม เป็นเครื่องมือในการดำเนินการ

๓) เพื่อส่งเสริมเศรษฐกิจชีวภาพ (Bio Economy) ด้วยการนำเทคโนโลยีชีวภาพมาใช้ในการเพิ่มคุณค่าหรือประยุกต์การใช้งานและแปรรูปผลิตภัณฑ์ที่ได้จากการเกษตรและการนำเทคโนโลยีชีวภาพมาใช้ประโยชน์เชิงเศรษฐกิจ ทำให้เป็นเศรษฐกิจชีวภาพ

๔) เพื่อเสริมสร้างศักยภาพทางด้านการค้าการลงทุนในพื้นที่จังหวัดเชื่อมโยงกลุ่มจังหวัดภูมิภาคและต่างประเทศ

๕) เพื่อเสริมสร้างศักยภาพทางด้านการท่องเที่ยวทุกด้านเพื่อเพิ่มขีดความสามารถในการแข่งขันและสร้างมูลค่าเพิ่มด้านการท่องเที่ยวเชื่อมโยงทุกมิติ

เป้าหมายการพัฒนา

๑) พัฒนาจังหวัดให้เป็นเมืองน่าอยู่ทันสมัยตามแนวทางการพัฒนาเมือง Smart city โดยดำเนินการให้ครบเกณฑ์ทุกด้านในปี พ.ศ.๒๕๗๐

๒) ส่งเสริมให้เกษตรกรสามารถยกระดับการผลิตให้มีประสิทธิภาพและได้มาตรฐานเพื่อสร้างมูลค่าสินค้าเกษตรและสามารถเพิ่มมูลค่าผลิตภัณฑ์มวลรวมภาคการเกษตรได้เพิ่มขึ้นตามเกณฑ์ที่กำหนด

๓) เกษตรกรและผู้ประกอบการได้รับการถ่ายทอดความรู้ตามแนวทางเศรษฐกิจชีวภาพ (Bio Economy) เพื่อสร้างเศรษฐกิจชีวภาพในพื้นที่ตามเป้าหมายที่กำหนดในแต่ละปี

๔) มูลค่าการค้าการลงทุนในพื้นที่เพิ่มขึ้นบรรลุเกณฑ์ตามตัวชี้วัดที่กำหนด

๕) ภาคการท่องเที่ยวได้รับการพัฒนาและเพิ่มศักยภาพโดยมีรายได้จากการท่องเที่ยวรวมเพิ่มขึ้นตามเกณฑ์ตัวชี้วัดที่จังหวัดกำหนดในแผนพัฒนาจังหวัด

ตัวชี้วัดความสำเร็จตามเป้าหมายการพัฒนาจังหวัด

๑) มูลค่าการเพิ่มขึ้นของผลิตภัณฑ์มวลรวมภาคการเกษตรของจังหวัด (GPP) เพิ่มขึ้นเป้าหมาย ๕ ปี ร้อยละ ๒ ต่อปี

๒) มูลค่าการลงทุนเพิ่มขึ้น ร้อยละ ๒ ต่อปี

๓) ร้อยละที่เพิ่มขึ้นของรายได้ทางการท่องเที่ยว ร้อยละ ๒ ต่อปี



๒.๔ ประเด็นการพัฒนาของจังหวัดอุบลราชธานี

จังหวัดอุบลราชธานี ได้กำหนดประเด็นการพัฒนาจังหวัด ไว้ ๕ ประเด็นการพัฒนา ตามลำดับความสำคัญ ดังนี้

- ประเด็นการพัฒนาที่ ๑ การพัฒนาเมืองน่าอยู่ทันสมัย
- ประเด็นการพัฒนาที่ ๒ การส่งเสริมเกษตรปลอดภัยมูลค่าสูง
- ประเด็นการพัฒนาที่ ๓ การส่งเสริมเศรษฐกิจชีวภาพ
- ประเด็นการพัฒนาที่ ๔ การพัฒนาศูนย์กลางการค้าการลงทุน
- ประเด็นการพัฒนาที่ ๕ การส่งเสริมเมืองท่องเที่ยวแห่งความสุขหลายมิติสู่สากล

ประเด็นการพัฒนาที่ ๑ การพัฒนาเมืองน่าอยู่ทันสมัย

๑) วัตถุประสงค์

- ๑) การสร้างเสริมพลเมืองให้มีสุขภาพและคุณภาพชีวิตที่ดี
- ๒) การพัฒนาและยกระดับคุณภาพทางการศึกษาทุกระดับให้มีคุณภาพ
- ๓) ระบบสาธารณสุขป้อนคุณภาพพื้นฐานและสิ่งอำนวยความสะดวกเพียงพอทันสมัยเป็นมิตร

กับสิ่งแวดล้อมและสุขภาพ

- ๔) พัฒนาและใช้พลังงานที่เป็นมิตรกับสิ่งแวดล้อม
- ๕) ประชาชนมีความมั่นคงปลอดภัยในชีวิตและทรัพย์สิน

๒) เป้าหมายและตัวชี้วัด

- ๑) เด็กไทยมีระดับสติปัญญาเฉลี่ยไม่ต่ำกว่า ๑๐๐ (วัดปี ๒๕๖๙)
 - ๑.๑ ร้อยละ ๙๐ เด็กอายุ ๐ - ๕ ปี ได้รับการตรวจประเมินพัฒนาการ
 - ๑.๒ ร้อยละ ๘๕ เด็กอายุ ๐- ๕ ปี มีพัฒนาการสมวัย
 - ๑.๓ ร้อยละ ๗๐ ของเด็กพัฒนาล่าช้าได้รับการกระตุ้นพัฒนาการด้วย TEDA^๔ หรือ

เครื่องมือมาตรฐานอื่น

- ๒) ร้อยละของผลการทดสอบระดับชาติขั้นพื้นฐานเพิ่มขึ้น
- ๓) ร้อยละของระบบสาธารณสุขป้อนที่เสริมสร้างคุณภาพชีวิตของประชาชนเพิ่มขึ้นร้อยละ ๓ ต่อปี
- ๔) ร้อยละของโครงสร้างพื้นฐานและระบบสาธารณสุขป้อนที่ได้รับการยกระดับมาตรฐานเพื่อเสริมสร้างคุณภาพชีวิตของประชาชน เพิ่มขึ้นร้อยละ ๓ ต่อปี
- ๕) มีศูนย์เรียนรู้การจัดการขยะเหลือศูนย์สู่ชุมชนคาร์บอนต่ำจำนวน ๒๕ ศูนย์ (ปีละ ๒๕ ศูนย์)
- ๖) สัดส่วนการใช้พลังงานทดแทนเพิ่มขึ้นร้อยละ ๑ ต่อปี
- ๗) สถิติอาชญากรรมลดลงร้อยละ ๒๕ ต่อปี



ค่าเป้าหมายรายปี / ตัวชี้วัด /

วัตถุประสงค์	เป้าหมายและตัวชี้วัด	ค่าเป้าหมาย				
		๒๕๖๖	๒๕๖๗	๒๕๖๘	๒๕๖๙	๒๕๗๐
๑. การสร้างเสริม พลเมืองให้มีสุขภาพและ คุณภาพชีวิตที่ดี	๑. เด็กไทยมีระดับสติปัญญาเฉลี่ยไม่ต่ำกว่า ๑๐๐				วัดปี ๒๕๖๙	
	๑.๑ เด็กอายุ ๐ - ๕ ปี ได้รับการตรวจ ประเมินพัฒนาการ	๙๐	๙๐	๙๐	๙๐	๙๐
	๑.๒ เด็กอายุ ๐- ๕ ปี มีพัฒนาการ สมวัย	๘๕	๘๕	๘๕	๘๕	๘๕
	๑.๓ ร้อยละของเด็กพัฒนาล่าช้าได้รับ การกระตุ้นพัฒนาการด้วย TEDA๔1 หรือเครื่องมือมาตรฐาน อื่น	๗๕	๗๕	๗๕	๗๕	๗๕
๒.การพัฒนาและยก ระดับคุณภาพทางการ ศึกษาทุกระดับให้มี คุณภาพ	๒. ร้อยละของผลการทดสอบระดับชาติ ขั้นพื้นฐานเพิ่มขึ้น	๕	๕	๕	๕	๕
๓. ระบบสาธารณสุขปโภค พื้นฐานและสิ่งอำนวยความสะดวก เพียงพอ ทันสมัยเป็นมิตรกับ สิ่งแวดล้อมและสุขภาพ	๓. ร้อยละของระยะทางเส้นทาง คมนาคมที่ได้รับการยกระดับมาตรฐาน ทางที่เพิ่มขึ้นร้อยละ ๓ ต่อปี	๓	๓	๓	๓	๓
	๔. ร้อยละของโครงสร้าง พื้นฐานและ ระบบสาธารณสุขปโภค ที่ได้รับการยก ระดับมาตรฐานเพื่อเสริมสร้างคุณภาพ ชีวิตของประชาชน เพิ่มขึ้นร้อยละ ๓ ต่อปี เป้าหมาย ๕ ปี ร้อยละ ๑๕	๓	๓	๓	๓	๓
๔. พัฒนาและใช้พลังงาน ที่เป็นมิตรกับสิ่งแวดล้อม	๕. มีศูนย์เรียนรู้การจัดการขยะเหลือ ศูนย์สู่ชุมชนคาร์บอนต่ำ จำนวน ๒๕ ศูนย์ (ปี ละ ๒๕ ศูนย์)	๒๕	๒๕	๒๕	๒๕	๒๕
	๖. สัดส่วนการใช้พลังงานทดแทน เพิ่มขึ้นร้อยละ ๑ ต่อปี	๑	๑	๑	๑	๑
๕. ประชาชนมีความ มั่นคงปลอดภัยในชีวิต และทรัพย์สิน	๗. สถิติอาชญากรรม ลดลง ร้อยละ ๒๕ ต่อปี	๒๕	๒๕	๒๕	๒๕	๒๕



๓) แผนงาน/แนวทางการพัฒนา (กลยุทธ์)

๑) การขับเคลื่อนให้จังหวัดอุบลราชธานีเป็นศูนย์กลางสุขภาพ (Medical Hub) เป็นศูนย์กลางการรักษาผู้ป่วยที่เด่นชัดและโดดเด่นเฉพาะด้าน

๒) การพัฒนาเป็นเมืองสุขภาวะดี มีความพร้อมในการตอบสนองทุกความต้องการของผู้อยู่อาศัยในทุกด้าน และมีสิ่งอำนวยความสะดวก

๓) พัฒนาระบบความปลอดภัยและโครงสร้างพื้นฐาน

๔) ส่งเสริมการเรียนรู้และพัฒนาการเข้าถึงบริการทางการศึกษาอย่างเท่าเทียม

๕) การรักษาความมั่นคงของชาติและความปลอดภัยของประชาชน

๖) การพัฒนาพลังงานทดแทนและพลังงานสะอาด

๗) การจัดการทรัพยากรธรรมชาติและสิ่งแวดล้อม

ประเด็นการพัฒนาที่ ๒ การส่งเสริมเกษตรปลอดภัยมูลค่าสูง

๑) วัตถุประสงค์

๑) เพื่อส่งเสริมให้เกษตรกรและสถาบันเกษตรกรยกระดับการผลิตให้มีประสิทธิภาพ และได้มาตรฐานรวมทั้งสร้างมูลค่าสินค้าเกษตรเพื่อตอบสนองความต้องการด้วยระบบตลาดนำการผลิตบนพื้นฐานข้อมูล Big Data ด้านการเกษตรและใช้ประโยชน์จากดิจิทัลแพลตฟอร์ม

๒) เพื่อสร้างความภาคภูมิใจในอาชีพเกษตรกรกรมสามารถพึ่งพาตนเองได้มีการถ่ายทอดความรู้อย่างต่อเนื่องเกิดการรวมกลุ่มเกษตรกรและเชื่อมโยงเครือข่ายกับภายนอกอย่างเข้มแข็งและลดความเหลื่อมล้ำทางรายได้

๓) เพื่อส่งเสริมการบริหารจัดการทรัพยากรการเกษตรอย่างมีประสิทธิภาพ สามารถปรับตัวและสร้างภูมิคุ้มกันรองรับการเกิดภัยพิบัติธรรมชาติและโรคระบาด

๒) เป้าหมายและตัวชี้วัด

๑) อัตราการเจริญเติบโตด้านภาคการเกษตรเพิ่มขึ้นเป้าหมาย ๕ ปี ร้อยละ ๒ ต่อปี

๒) การผลิตสินค้าเกษตรและผลิตภัณฑ์ของจังหวัดมีคุณภาพมาตรฐานเพิ่มขึ้นเป้าหมาย ๕ ปี ร้อยละ ๒ ต่อปี

๓) รายได้เฉลี่ยทางการเกษตรของเกษตรกรเพิ่มขึ้นเป้าหมาย ๕ ปี จากเดิม ๘๑,๔๐๖ บาท เป็น ๘๙,๙๗๙ บาท

๔) จำนวนพื้นที่การเกษตรที่ได้รับประโยชน์จากการพัฒนาแหล่งน้ำเพิ่มขึ้นเป้าหมาย ๕ ปี จำนวน ๑๖,๐๐๐ ไร่



ค่าเป้าหมายรายปี/ตัวชี้วัด

วัตถุประสงค์	เป้าหมายและตัวชี้วัด	ค่าเป้าหมาย				
		๒๕๖๖	๒๕๖๗	๒๕๖๘	๒๕๖๙	๒๕๗๐
๑. เพื่อส่งเสริมให้เกษตรกรและสถาบันเกษตรกรยกระดับการผลิตให้มีประสิทธิภาพและได้มาตรฐาน รวมทั้งสร้างมูลค่าสินค้าเกษตรเพื่อตอบสนองความต้องการด้วยระบบตลาดนำการผลิตบนพื้นฐานข้อมูล Big Data ด้านการเกษตรและใช้ประโยชน์จากดิจิทัลแพลตฟอร์ม	๑. อัตราการเจริญเติบโตด้านภาคการเกษตรเพิ่มขึ้น เป้าหมาย ๕ ปี ร้อยละ ๒ ต่อปี	๒	๒	๒	๒	๒
	๒. การผลิตสินค้าเกษตรและผลิตภัณฑ์ของจังหวัดมีคุณภาพมาตรฐานเพิ่มขึ้น เป้าหมาย ๕ ปี ร้อยละ ๒ ต่อปี	๒	๒	๒	๒	๒
๒. เพื่อสร้างความภาคภูมิใจในอาชีพเกษตรกรกรมสามารถพึ่งพาตนเองได้มีการถ่ายทอดความรู้อย่างต่อเนื่องเกิดการรวมกลุ่มเกษตรกรและเชื่อมโยงเครือข่ายกับภายนอกอย่างเข้มแข็งและลดความเหลื่อมล้ำทางรายได้	๓. รายได้เฉลี่ยทางการเกษตรของเกษตรกรเพิ่มขึ้นเป้าหมาย ๕ ปี จากเดิม ๘๑,๔๐๖ บาท เป็น ๘๙,๘๗๙ บาท	๘๓,๐๓๔	๘๓,๐๓๔	๘๓,๐๓๔	๘๓,๐๓๔	๘๓,๐๓๔
๓. เพื่อส่งเสริมการบริหารจัดการทรัพยากรการเกษตรอย่างมีประสิทธิภาพสามารถปรับตัวและสร้างภูมิคุ้มกันรองรับการเกิดภัยพิบัติธรรมชาติและโรคระบาด	๔. จำนวนพื้นที่การเกษตรที่ได้รับประโยชน์จากการพัฒนาแหล่งน้ำเพิ่มขึ้น เป้าหมาย ๕ ปี จำนวน ๑๖,๐๐๐ ไร่	๓,๐๐ ๐	๓,๐๐ ๐	๓,๐๐ ๐	๓,๐๐ ๐	๓,๐๐ ๐

๓) แผนงาน/แนวทางการพัฒนา (กลยุทธ์)

- ๑) ส่งเสริมการผลิตการแปรรูป และบริหารจัดการสินค้าเกษตร มูลค่าสูงสู่สากล
- ๒) ส่งเสริมพัฒนาเกษตรกร สถาบันเกษตรกร และวิสาหกิจชุมชน เป็นผู้ประกอบการธุรกิจสมัยใหม่อย่างครบวงจร
- ๓) สร้างภูมิคุ้มกันทางการเกษตรต่อการเกิดภัยพิบัติทางธรรมชาติและโรคระบาด
- ๔) ส่งเสริมพลังงานทดแทนเศรษฐกิจฐานราก และอนุรักษ์ฟื้นฟูทรัพยากรดินและน้ำเพื่อการเกษตรเพื่อการทำเกษตรมูลค่าสูง



ประเด็นการพัฒนาที่ ๓ การส่งเสริมเศรษฐกิจชีวภาพ

๑) วัตถุประสงค์/แผนงาน

๑) ส่งเสริมการนำผลงานวิจัย เทคโนโลยีและนวัตกรรมที่เกี่ยวข้องกับเศรษฐกิจชีวภาพมาประยุกต์ใช้งาน และยกระดับการใช้ประโยชน์จากทรัพยากรทางชีวภาพของพื้นที่อย่างมีมาตรฐาน

๒) สร้างมูลค่าเพิ่ม และมูลค่าใหม่จากทรัพยากรทางชีวภาพของพื้นที่

๒) เป้าหมายและตัวชี้วัด

๑) จำนวนเกษตรกร และผู้ประกอบการที่ได้รับการถ่ายทอดเทคโนโลยีและพัฒนาความรู้ ทักษะในการใช้ประโยชน์จากฐานทรัพยากรชีวภาพ จำนวน ๔,๐๐๐ ราย

๒) จำนวนสินค้านวัตกรรมที่พัฒนาขึ้นจากฐานทรัพยากรชีวภาพ จำนวน ๒๐๐ รายการ

๓) มูลค่าทางเศรษฐกิจที่เกิดขึ้นจากการใช้ประโยชน์ทรัพยากรชีวภาพของพื้นที่

๖๐๐ ล้านบาท

ค่าเป้าหมายรายปี/ตัวชี้วัด

วัตถุประสงค์	เป้าหมายและตัวชี้วัด	ค่าเป้าหมาย				
		๒๕๖๖	๒๕๖๗	๒๕๖๘	๒๕๖๙	๒๕๗๐
๑.๑) ส่งเสริมการนำผลงานวิจัยเทคโนโลยีและนวัตกรรมที่เกี่ยวข้องกับเศรษฐกิจชีวภาพมาประยุกต์ใช้งานและยกระดับการใช้ประโยชน์จากทรัพยากรทางชีวภาพของพื้นที่อย่างมีมาตรฐาน	๑. จำนวนเกษตรกรและผู้ประกอบการที่ได้รับการถ่ายทอดเทคโนโลยีและพัฒนาความรู้ ทักษะในการใช้ประโยชน์จากฐานทรัพยากรชีวภาพจำนวนรวม ๔,๐๐๐ ราย	๕๐๐	๕๐๐	๕๐๐	๕๐๐	๑,๐๐๐
	๒. จำนวนสินค้านวัตกรรมที่พัฒนาขึ้นจากจากฐานทรัพยากรชีวภาพจากฐานทรัพยากรชีวภาพจำนวนรวม ๒๐๐ รายการ	๔๐	๔๐	๔๐	๔๐	๔๐
(๑.๒) สร้างมูลค่าเพิ่ม และมูลค่าใหม่จากทรัพยากรทางชีวภาพของพื้นที่	๑. มูลค่าทางเศรษฐกิจที่เกิดขึ้นจากการใช้ประโยชน์ทรัพยากรชีวภาพของพื้นที่ จำนวน รวม ๖๐๐ ล้านบาท	๕๐	๑๐๐	๑๐๐	๑๕๐	๒๐๐

๓) แนวทางการพัฒนา/กลยุทธ์

๑) ถ่ายทอดเทคโนโลยี ผลงานวิจัยและนวัตกรรม ให้แก่เกษตรกร กลุ่มเกษตรกรและผู้ประกอบการ เพื่อให้สามารถแปรรูปและใช้ประโยชน์จากทรัพยากรทางชีวภาพของพื้นที่ได้อย่างมีประสิทธิภาพ

๒) สร้างและพัฒนาโครงสร้างพื้นฐาน ส่งเสริมมาตรฐาน และส่งเสริมการเข้าถึงการตรวจสอบและรับรองมาตรฐานการแปรรูปผลิตภัณฑ์จากฐานชีวภาพสู่สากล

๓) สร้างผลิตภัณฑ์มูลค่าสูงเพื่อเป็นผลิตภัณฑ์หลักของจังหวัดอุบลราชธานี (Ubon Premium Products) ด้วยงานวิจัยและนวัตกรรม

๔) เสริมสร้างการตลาดและการผลิตให้แก่อุตสาหกรรมบนฐานชีวภาพของเพื่อผลักดันให้อุบลราชธานีเป็น Bioeconomy Hub ของพื้นที่



ประเด็นการพัฒนาที่ ๔ การพัฒนาศูนย์กลางการค้าการลงทุน

๑) วัตถุประสงค์

- ๑) เพื่อพัฒนาศักยภาพการค้าชายแดนสู่ประเทศเพื่อนบ้านและอนุภูมิภาคลุ่มน้ำโขง
- ๒) เพื่อพัฒนาขีดความสามารถในการแข่งขันให้กับผู้ประกอบการสู่ตลาดสากล
- ๓) เพื่อยกระดับการผลิตสินค้าและบริการให้ได้คุณภาพมาตรฐานสู่สากล
- ๔) เพื่อสร้างโอกาสในการเข้าถึงและขยายช่องทางการตลาดทุกระดับ

๒) เป้าหมายและตัวชี้วัด

- ๑) มูลค่าการค้าชายแดนเพิ่มขึ้น เป้าหมาย ๕ ปี ร้อยละ ๓ (ใช้ฐานปี ๒๕๖๕)
- ๒) ผลิตภัณฑ์มวลรวมของจังหวัด (GPP) นอกภาคเกษตร เป้าหมาย ๕ ปี ร้อยละ ๓ (ใช้ฐานปี ๒๕๖๔)
- ๓) รายได้จากการจำหน่ายผลิตภัณฑ์ชุมชนเพิ่มขึ้น ร้อยละ ๔ ต่อปี

ค่าเป้าหมายรายปี/ตัวชี้วัด

วัตถุประสงค์	เป้าหมายและตัวชี้วัด	ค่าเป้าหมาย				
		๒๕๖๑	๒๕๖๒	๒๕๖๓	๒๕๖๔	๒๕๖๕
๑. เพื่อพัฒนาศักยภาพการค้าชายแดนสู่ประเทศเพื่อนบ้านและอนุภูมิภาคลุ่มน้ำโขง	มูลค่าการค้าชายแดนเพิ่มขึ้น	๑	๑.๕	๒	๒.๕	๓
๒. เพื่อพัฒนาขีดความสามารถในการแข่งขันให้กับผู้ประกอบการสู่ตลาดสากล	ผลิตภัณฑ์มวลรวมของจังหวัด (GPP) นอกภาคเกษตรเพิ่มขึ้น	๑	๑.๕	๒	๒.๕	๓

๓) แผนงาน/แนวทางการพัฒนา (กลยุทธ์)

- ๑) การเสริมสร้างศักยภาพการค้าชายแดน
- ๒) ส่งเสริมผู้ประกอบการและ SMEs เพื่อเพิ่มขีดความสามารถในการแข่งขัน
- ๓) พัฒนาผู้ประกอบการและแรงงานด้วยเทคโนโลยีและนวัตกรรม
- ๔) สร้างโอกาสเข้าถึงตลาดและขยายช่องทางการตลาดทั้งในและต่างประเทศ



ประเด็นการพัฒนาที่ ๕ การส่งเสริมเมืองท่องเที่ยวแห่งความสุข หลายมิติ สู่อสากล

๑) วัตถุประสงค์/แผนงาน

๑) เพิ่มศักยภาพและสร้างมูลค่าด้านการท่องเที่ยวเชิงคุณภาพ

๒) เป้าหมายและตัวชี้วัด

๑) ร้อยละที่เพิ่มขึ้นของรายได้ทางการท่องเที่ยว ร้อยละ ๒ ต่อปี

๒) จำนวนแหล่งท่องเที่ยวหรือสินค้าและบริการด้านการท่องเที่ยวได้รับการพัฒนา ๒ แห่ง ต่อปี

ค่าเป้าหมายรายปี/ตัวชี้วัด

วัตถุประสงค์	เป้าหมายและตัวชี้วัด	ค่าเป้าหมาย				
		๒๕๖๑	๒๕๖๒	๒๕๖๓	๒๕๖๔	๒๕๖๕
๑. เพิ่มศักยภาพและสร้างมูลค่าด้านการท่องเที่ยวเชิงคุณภาพ	ร้อยละที่เพิ่มขึ้นของ รายได้ทางการท่องเที่ยวร้อยละ ๒ ต่อปี เทียบกับปีที่ผ่านมา	๒	๒	๒	๒	๒
	จำนวนแหล่งท่องเที่ยว หรือสินค้าและบริการด้านการท่องเที่ยวได้รับการพัฒนา (ต่อปี)	๒	๒	๒	๒	๒

(๓) แนวทางการพัฒนา/กลยุทธ์

๑) การพัฒนาโครงสร้างพื้นฐานและสิ่งอำนวยความสะดวกเพื่อรองรับการขยายตัวของอุตสาหกรรมการท่องเที่ยวสู่สากล

๒) การพัฒนาคุณภาพแหล่งท่องเที่ยวสินค้าและบริการรูปแบบการท่องเที่ยวที่หลากหลายให้เกิดความสมดุลและยั่งยืน

๓) การพัฒนาศักยภาพบุคลากรด้านการท่องเที่ยวและสนับสนุนการมีส่วนร่วมของประชาชนในการพัฒนาการท่องเที่ยว

๔) การประชาสัมพันธ์และการตลาดด้านการท่องเที่ยวการส่งเสริมวิถีและวัฒนธรรมท้องถิ่นและการสร้างความเชื่อมั่นของนักท่องเที่ยว

๕) การส่งเสริมการบูรณาการการบริหารจัดการการท่องเที่ยวและสนับสนุนความร่วมมือระหว่างประเทศ



๑.๔ ยุทธศาสตร์การพัฒนาขององค์กรปกครองส่วนท้องถิ่นในเขตจังหวัดอุบลราชธานี

วิสัยทัศน์

“ประชาชนมีคุณภาพชีวิตที่ดี ชุมชนเข้มแข็ง เป็นประตูก้าการท่องเที่ยวกาเรขตรมีคักยภาพ มีการพัฒนาอย่างสมดุล ยั่งยืน ตามแนวทางปรัชญาเศรษฐกิจพอเพียง”

พันธกิจ

๑. พัฒนาระบบสาธารณูปโภคและสาธารณูปการที่ได้มาตรฐานบริการประชาชน
๒. ส่งเสริมและพัฒนาการประกอบอาชีพแก่ประชาชน
๓. ส่งเสริมการจัดการเรียนการสอนในระดับท้องถิ่น
๔. ส่งเสริมสถาบันครอบครัวให้มีความเข้มแข็ง
๕. ส่งเสริมและพัฒนาระบบการป้องกัน การดูแล และการรักษาสุขภาพ แก่ประชาชน
๖. ส่งเสริมให้ประชาชนรู้จักสิทธิ หน้าที่ ตามกฎหมาย ในระบอบประชาธิปไตย
๗. ส่งเสริมและบูรณาการระบบการป้องกันและบรรเทาสาธารณภัย
๘. ส่งเสริมระบบการตรวจสอบการทำงานภาครัฐโดยภาคประชาชน
๙. ส่งเสริมให้เกิดการบูรณาการการทำงานของทุกภาคส่วน
๑๐. ส่งเสริมให้ภาคประชาชนเข้มแข็งและมีส่วนร่วมในการพัฒนาท้องถิ่น
๑๑. บริหารจัดการการท่องเที่ยวของจังหวัด
๑๒. ส่งเสริมให้เกิดการลงทุนและการพาณิชย์กรรม
๑๓. บริหารจัดการทรัพยากรธรรมชาติและสิ่งแวดล้อมโดยการมีส่วนร่วมของชุมชน
๑๔. จัดให้มีระบบบริหารจัดการพื้นที่สาธารณะ
๑๕. อนุรักษ์ฟื้นฟู และเผยแพร่ ศิลปวัฒนธรรม จารีตประเพณี และภูมิปัญญาท้องถิ่น
๑๖. บริหารจัดการทรัพยากรขององค์กรปกครองส่วนท้องถิ่น

จุดมุ่งหมายเพื่อการพัฒนา

๑. ระบบโครงสร้างพื้นฐาน สาธารณูปโภคและสาธารณูปการ เพียงพอต่อความต้องการของประชาชน
๒. ประชาชนมีความรู้ด้านการประกอบอาชีพ ด้วยภูมิปัญญาท้องถิ่นผสมผสานภูมิปัญญาสมัยใหม่
๓. โรงเรียนในสังกัดองค์กรปกครองส่วนท้องถิ่นมีการจัดการเรียนการสอนที่ได้มาตรฐานและสอดคล้อง กับบริบทวิถีชีวิตของท้องถิ่น
๔. ครอบครัวอบอุ่น ชุมชนเข้มแข็ง
๕. ประชาชนมีความรู้เรื่องการดูแลสุขภาพเบื้องต้นและการป้องกันโรคอย่างเป็นระบบ
๖. ประชาชนมีความรู้ ปรัชญา อุดมการณ์ สิทธิและหน้าที่ ของตนเองในระบอบประชาธิปไตย
๗. ศูนย์ประสานงานและบูรณาการข้อมูล ทรัพยากร ในการป้องกันและบรรเทาสาธารณภัย
๘. ความเข้มแข็งของภาคประชาสังคม และกระบวนการเรียนรู้ขององค์กรภาคประชาชน
๙. ระบบการทำงานที่สนับสนุนซึ่งกันและกันระหว่างองค์กรปกครองส่วนท้องถิ่น
๑๐. ชุมชนมีกระบวนการเรียนรู้ มีส่วนร่วม ในกระบวนการพัฒนาท้องถิ่นทุกระดับชั้น
๑๑. ศูนย์บูรณาการข้อมูลการท่องเที่ยวที่ทันสมัยและเป็นปัจจุบัน



๑๒. อุตสาหกรรมขนาดเล็ก กลุ่มอาชีพ ได้รับการส่งเสริมแบบครบวงจร (ความรู้ การผลิต การบริหาร การตลาด) ในการกำหนดทิศทางการจัดการทุกขั้นตอน
๑๓. ประชาชนมีองค์ความรู้ในทรัพยากรธรรมชาติและสิ่งแวดล้อม เกิดความตระหนักในการเข้ามามีส่วนร่วมในการกำหนดทิศทางการจัดการทุกขั้นตอน
๑๔. ความเป็นระบบของข้อมูลพื้นที่เป็นสาธารณะ ผู้รับผิดชอบและการใช้สอยร่วมกันของประชาชน
๑๕. มีการจัดระบบการเรียนรู้ เผยแพร่ สืบทอด และอนุรักษ์ศิลปวัฒนธรรม จารีตประเพณี และภูมิปัญญาท้องถิ่น
๑๖. บริหารจัดการทรัพยากรขององค์กรปกครองส่วนท้องถิ่น แบบมุ่งผลสัมฤทธิ์

แผนยุทธศาสตร์การพัฒนาขององค์กรปกครองส่วนท้องถิ่นจังหวัดอุบลราชธานี

ยุทธศาสตร์ที่ ๑ การพัฒนาโครงสร้างพื้นฐาน

- แนวทางที่ ๑ วางผังเมืองรองรับการขยายตัวของชุมชน
- แนวทางที่ ๒ พัฒนาระบบการคมนาคมขนส่งที่ได้มาตรฐาน
- แนวทางที่ ๓ พัฒนาระบบชลประทานให้ทั่วถึงและเพียงพอ
- แนวทางที่ ๔ ขยายเขตการบริการไฟฟ้า ประปา รองรับการขยายตัวของชุมชน
- แนวทางที่ ๕ พัฒนาระบบระบายน้ำที่ได้มาตรฐานและทั่วถึง

ยุทธศาสตร์ที่ ๒ การส่งเสริมคุณภาพชีวิต

- แนวทางที่ ๑ ส่งเสริมการผลิตพืชและสัตว์เศรษฐกิจของจังหวัด
- แนวทางที่ ๒ ส่งเสริมการประกอบอาชีพเสริมแก่ประชาชน
- แนวทางที่ ๓ ส่งเสริมการป้องกัน ดูแล และรักษา สุขภาพประชาชน
- แนวทางที่ ๔ ส่งเสริมสถาบันครอบครัวให้มีความเข้มแข็ง
- แนวทางที่ ๕ ส่งเสริมการจัดการเรียนการสอนในระดับท้องถิ่น

ยุทธศาสตร์ที่ ๓ การจัดระเบียบชุมชน สังคม และการรักษาความสงบเรียบร้อย

- แนวทางที่ ๑ บูรณาการการจัดระเบียบชุมชน สังคม และการรักษาความสงบเรียบร้อยของทุกภาคส่วน
- แนวทางที่ ๒ เสริมสร้างองค์ความรู้ประชาธิปไตย สิทธิ หน้าที่ และกฎหมาย แก่ประชาชน
- แนวทางที่ ๓ ส่งเสริมและบูรณาการระบบการป้องกันและบรรเทาสาธารณภัยของจังหวัด
- แนวทางที่ ๔ ส่งเสริมระบบการตรวจสอบการทำงานภาครัฐโดยประชาชน
- แนวทางที่ ๕ ส่งเสริมการรวมกลุ่มภาคประชาชนให้เข้มแข็ง

ยุทธศาสตร์ที่ ๔ การวางแผนการส่งเสริมการลงทุน พาณิชยกรรม และการท่องเที่ยว

- แนวทางที่ ๑ ส่งเสริมสนับสนุนการลงทุนให้เกิดแหล่งท่องเที่ยวใหม่
- แนวทางที่ ๒ พัฒนาศักยภาพด้านการบริการแก่นักท่องเที่ยว
- แนวทางที่ ๓ อนุรักษ์และพัฒนาทรัพยากรการท่องเที่ยวของส่วนรวม
- แนวทางที่ ๔ สร้างเอกลักษณ์ทางวัฒนธรรมเพื่อการท่องเที่ยว
- แนวทางที่ ๕ พัฒนาระบบบริหารจัดการในแหล่งท่องเที่ยวให้มีคุณภาพ
- แนวทางที่ ๖ ส่งเสริมการลงทุนและการพาณิชยกรรม



ยุทธศาสตร์ที่ ๕ การจัดการทรัพยากรธรรมชาติและสิ่งแวดล้อม

แนวทางที่ ๑ บริหารจัดการทรัพยากรป่าไม้ ดินและน้ำ โดยการมีส่วนร่วมของชุมชน

แนวทางที่ ๒ พัฒนาระบบการกำจัดขยะและน้ำเสียให้ถูกสุขลักษณะโดยการมีส่วนร่วมของชุมชน

แนวทางที่ ๓ ส่งเสริมให้ชุมชนปลอดภัย

แนวทางที่ ๔ จัดให้มีระบบบริหารจัดการพื้นที่สาธารณะ

ยุทธศาสตร์ที่ ๖ การบริหารจัดการศิลปวัฒนธรรม จารีตประเพณี และภูมิปัญญาท้องถิ่น

แนวทางที่ ๑ อนุรักษ์ ฟื้นฟู ส่งเสริม และเผยแพร่ศิลปวัฒนธรรม จารีตประเพณี และภูมิปัญญาท้องถิ่น

แนวทางที่ ๒ จัดให้มีศูนย์การเรียนรู้และการอนุรักษ์ด้านศิลปวัฒนธรรม จารีตประเพณี และภูมิปัญญาท้องถิ่นในชุมชน

แนวทางที่ ๓ จัดให้มีศูนย์การเฝ้าระวังทางวัฒนธรรมโดยการมีส่วนร่วมของชุมชน

ยุทธศาสตร์ที่ ๗ การบริหารจัดการทรัพยากรขององค์กรปกครองส่วนท้องถิ่น

แนวทางที่ ๑ พัฒนาบุคลากรขององค์กรปกครองส่วนท้องถิ่น

แนวทางที่ ๒ พัฒนาระบบการบริหารงานขององค์กรปกครองส่วนท้องถิ่น

แนวทางที่ ๓ พัฒนาเครื่องมือ เครื่องมือ เครื่องจักรกลขององค์กรปกครองส่วนท้องถิ่น

แนวทางที่ ๔ พัฒนาระบบการบริหารงานเชิงบูรณาการขององค์กรปกครองส่วนท้องถิ่น



๒. ยุทธศาสตร์ขององค์การบริหารส่วนตำบลคำไหล

๒.๑ วิสัยทัศน์

“น้ำไหล ไฟสว่าง ทางดี มีรายได้ อนุรักษ์ประเพณีวัฒนธรรม บำรุงการศึกษา”

๒.๒ ยุทธศาสตร์

๑. ยุทธศาสตร์การพัฒนาด้านโครงสร้างพื้นฐาน

แนวทางการพัฒนา

๑. การก่อสร้าง/ปรับปรุง/บำรุงรักษา แหล่งน้ำเพื่อการอุปโภคบริโภคและเพื่อการเกษตร
๒. การก่อสร้าง/ปรับปรุง/บำรุงรักษาถนน สะพาน ระบบระบายน้ำ
๓. การก่อสร้าง/ปรับปรุง/บำรุงรักษา ระบบไฟฟ้า

๒. ยุทธศาสตร์การพัฒนาด้านเศรษฐกิจ

แนวทางการพัฒนา

๑. การพัฒนากระบวนการเรียนรู้
๒. การแนวทางการแก้ไขปัญหาความยากจนและส่งเสริมพัฒนากลุ่มอาชีพ
๓. การส่งเสริมผลิตภัณฑ์

๓. ยุทธศาสตร์การพัฒนาด้านสังคมและสาธารณสุข

แนวทางการพัฒนา

๑. การเสริมสร้างคุณภาพของชีวิตของประชาชนในสังคม
๒. การรักษาความสงบเรียบร้อยและแก้ไขปัญหาสังคม
๓. การเสริมสร้างคุณภาพที่ดีและการมีส่วนร่วมด้านสาธารณสุข
๔. การควบคุมและป้องกันโรค

๔. ยุทธศาสตร์การพัฒนาด้านการศึกษา ศาสนา วัฒนธรรม และนันทนาการ

แนวทางการพัฒนา

๑. การเพิ่มโอกาสการรับรู้ข่าวสารให้แก่ประชาชน
๒. การส่งเสริมการศึกษานอกระบบ
๓. การส่งเสริมการศึกษาก่อนวัยเรียนและการศึกษาภาคบังคับ
๔. การส่งเสริมการกีฬาและนันทนาการ
๕. การส่งเสริม ด้านศาสนา วัฒนธรรม และภูมิปัญญาท้องถิ่น

๕. ยุทธศาสตร์การพัฒนาด้านการเมือง การบริหารและการพัฒนาบุคลากรของท้องถิ่น

แนวทางการพัฒนา

๑. การส่งเสริมการเรียนรู้แก่ผู้บริหารท้องถิ่น สมาชิกสภาท้องถิ่น พนักงานส่วนตำบลและประชาชน
๒. การส่งเสริมการมีส่วนร่วมของประชาชน
๓. การพัฒนาบุคลากรท้องถิ่นและสร้างระบบการบริหารจัดการที่ดี

๖. ยุทธศาสตร์การพัฒนาด้านการท่องเที่ยว การจัดการทรัพยากรธรรมชาติและสิ่งแวดล้อมและบรรเทาสาธารณภัย

แนวทางการพัฒนา

๑. การส่งเสริมการท่องเที่ยว



๒. การจัดการทรัพยากรธรรมชาติและสิ่งแวดล้อม

๓. การป้องกันและบรรเทาสาธารณภัย

๒.๓ เป้าประสงค์

- ๑) พัฒนาโครงสร้างพื้นฐาน สาธารณูปโภค สาธารณูปการ ให้ได้มาตรฐานและสร้างระบบการบริหารจัดการน้ำที่มีประสิทธิภาพ เพียงพอกับความต้องการของประชาชนตามศักยภาพของ อบต. ควบคู่กับการวางผังเมืองที่ดี
- ๒) สร้างเศรษฐกิจชุมชนให้เข้มแข็ง สมดุลและยั่งยืน โดยเน้นด้านการเกษตรกรรม ให้เป็นตลาดผลผลิตทางการเกษตร
- ๓) พัฒนาประสิทธิภาพ เพิ่มบทบาทขององค์การบริหารส่วนตำบล ในด้านงานสังคมสงเคราะห์ และการสาธารณสุขขั้นพื้นฐาน
- ๔) ฟื้นฟู อนุรักษ์ ส่งเสริม มรดกทางวัฒนธรรม ประเพณีท้องถิ่น ภูมิปัญญาท้องถิ่น ให้คงอยู่คู่ท้องถิ่นและเป็นที่สนใจและดึงดูดนักท่องเที่ยว
- ๕) พัฒนาและส่งเสริมความรู้ความเข้าใจในด้านการเมือง การบริหาร และการปกครอง ให้กับประชาชน สนับสนุนการมีส่วนร่วมในการดำเนินการระหว่างภาครัฐกับประชาชนในรูปแบบต่างๆ และสร้างระบบบริหารจัดการภาครัฐที่ดีใน อบต.
- ๖) สร้างระบบบริหารจัดการทรัพยากรธรรมชาติและสิ่งแวดล้อม ทรัพยากรป่าไม้ พัฒนาแหล่งท่องเที่ยว ส่งเสริมการเชื่อมโยงการท่องเที่ยว พัฒนาการกีฬา และบรรเทาสาธารณภัย

๒.๕ ตัวชี้วัด

- ๑) มีการก่อสร้างถนน ขยายเขตไฟฟ้า ประปา และสาธารณูปการ เพิ่มขึ้นจำนวนร้อยละ ๘๐ ภายในปีงบประมาณ
- ๒) มีการส่งเสริมอาชีพ และรายได้เพียงพอต่อการดำรงชีพ ร้อยละ ๓๐ ภายในปีงบประมาณ
- ๓) มีสวัสดิการและสงเคราะห์เด็ก สตรี ผู้สูงอายุ ผู้พิการ และผู้ด้อยโอกาส เพิ่มขึ้นตามข้อมูลที่สำรวจทุกปี
- ๔) มีพื้นที่ปลอดการระบาดของโรคติดต่อ ลดลงทุกปี
- ๕) ชุมชนมีความเข้มแข็งสามารถถึงตนเองได้ร้อยละ ๙๕ ของตำบล
- ๖) ชุมชนมีส่วนร่วมในด้านการเมืองมากขึ้น
- ๗) นักท่องเที่ยวเพิ่มขึ้น
- ๘) ชุมชนมีการจัดการทรัพยากรที่ดีขึ้น

๒.๖ ค่าเป้าหมาย

- ๑) ด้านการได้รับบริการด้านโครงสร้างพื้นฐานให้มีความสะดวกและรวดเร็ว
- ๒) ประชาชนมีความรู้และบำรุงรักษาศิลปวัฒนธรรมอันดีงาม
- ๓) ประชาชนมีศักยภาพมีรายได้เพียงพอสามารถพึ่งตนเองได้
- ๔) มลภาวะและสิ่งแวดล้อมไม่เป็นพิษทำให้ชุมชนน่าอยู่อย่างสงบสุข
- ๕) การบริหารจัดการภาครัฐที่ดีและมีส่วนร่วมจากทุกภาคส่วน

๒.๗ กลยุทธ์

- ๑) พัฒนาระบบโครงสร้างพื้นฐานการคมนาคม สาธารณูปโภคและสาธารณูปการครอบคลุมและทั่วถึง
- ๒) พัฒนาและปรับปรุงแหล่งน้ำเพื่อการเกษตร



- ๓) ส่งเสริมสนับสนุน กลุ่มอาชีพ การแก้ไขปัญหาความยากจนให้ดำรงชีวิตตามปรัชญาเศรษฐกิจพอเพียง
 - ๔) ส่งเสริมชุมชนให้เข้มแข็งสนับสนุนการมีส่วนร่วมของประชาชน และพัฒนาบทบาทและคุณภาพชีวิตของเด็กเยาวชน สตรี ผู้สูงอายุ ผู้พิการ ผู้ติดเชื้อเอชไอวี ผู้ด้อยโอกาส
 - ๕) สร้างความปลอดภัยในชีวิตและทรัพย์สินประชาชน
 - ๖) ส่งเสริม สนับสนุนและร่วมมือกับส่วนราชการ หน่วยงานต่างๆ ในการเตรียมความพร้อมในการป้องกันภัย และการช่วยเหลือผู้ประสบภัย สนับสนุนการฝึกอบรมจัดตั้งและอบรมฟื้นฟูอาสาสมัครป้องกันภัยฝ่ายพลเรือน (อปพร.)
 - ๗) ดำเนินการโครงการ เพื่อให้บริการประชาชน และรับทราบปัญหา อุปสรรคและความต้องการของประชาชนในพื้นที่ พัฒนาศักยภาพของอาสาสมัครสาธารณสุขประจำหมู่บ้าน (อสม) ส่งเสริมสุขภาพและอนามัยของประชาชนในทุกระดับ ให้มีสุขภาพแข็งแรง
 - ๘) ปรับปรุงโครงสร้างการบริหารงาน นำระบบสารสนเทศมาใช้ในการบริหารงานภายในองค์กร สนับสนุนบุคลากรในสังกัดให้ได้รับการศึกษา อบรม เพิ่มพูนความรู้
 - ๙) เพิ่มประสิทธิภาพในการปฏิบัติราชการ
 - ๑๐) พัฒนาฟื้นฟูและอนุรักษ์ธรรมชาติ สิ่งแวดล้อม แหล่งน้ำ และป่าไม้ให้มีความอุดมสมบูรณ์
- สร้างจิตสำนึกเพื่อป้องกันและแก้ไขปัญหาจัดการขยะมูลฝอยและสิ่งปฏิกูล

๒.๘ จุดยืนทางยุทธศาสตร์

- ๑) การพัฒนาชุมชนให้น่าอยู่มีความเข้มแข็ง โดยได้รับการสาธารณสุขด้านโครงสร้างพื้นฐานที่จำเป็นเพื่อรองรับการขยายตัวของชุมชนและเศรษฐกิจ
- ๒) ส่งเสริมและพัฒนาศักยภาพคนและความเข้มแข็งของชุมชนในการพึ่งตนเอง
- ๓) การพัฒนาระบบการศึกษาและส่งเสริมศิลปวัฒนธรรมท้องถิ่น
- ๔) การพัฒนาระบบการบริหารจัดการภาครัฐที่ดีและมีส่วนร่วมจากทุกภาคส่วน
- ๕) การกำจัดขยะมูลฝอย สิ่งปฏิกูลและมลภาวะสิ่งแวดล้อมที่มีอย่างยั่งยืน

๒.๙ แผนงาน

- ๑) แผนงานบริหารงานงานทั่วไป
- ๒) แผนงานการรักษาความสงบภายใน
- ๓) แผนงานการศึกษา
- ๔) แผนงานสาธารณสุข
- ๕) แผนงานสังคมสงเคราะห์
- ๖) แผนงานเคหะและชุมชน
- ๗) แผนงานสร้างความเข้มแข็ง
- ๘) แผนงานการศาสนาและวัฒนธรรมและนันทนาการ
- ๙) แผนงานอุตสาหกรรมและการโยธา
- ๑๐) แผนงานการเกษตร
- ๑๑) แผนงานงบกลาง



๓. การวิเคราะห์เพื่อพัฒนาท้องถิ่น

๓.๑ การวิเคราะห์กรอบการจัดทำยุทธศาสตร์ขององค์กรปกครองส่วนท้องถิ่น

ในการจัดทำแผนพัฒนาท้องถิ่นขององค์การบริหารส่วนตำบลคำไหลได้ใช้การวิเคราะห์ SWOT Analysis/Demand (Demand Analysis)/Global Demand และ Trend ปัจจัยและสถานการณ์การเปลี่ยนแปลงที่มีผลต่อการพัฒนา อย่างน้อยต้องประกอบด้วย การวิเคราะห์ศักยภาพด้านเศรษฐกิจ ด้านสังคม ด้านทรัพยากรธรรมชาติและสิ่งแวดล้อม ซึ่งมีรายละเอียดดังนี้

๑) การพัฒนาด้านโครงสร้างพื้นฐาน

จุดแข็ง (Strengths)	จุดอ่อน (Weaknesses)
๑. ถนนที่ใช้ในการสัญจร ส่วนมากเป็นถนนลูกรัง ๒. มีไฟฟ้าใช้ทุกครัวเรือน ๓. มีทรัพยากรธรรมชาติที่สมบูรณ์ ๔. มีน้ำเพื่อการอุปโภค-บริโภค	๑. ถนนที่ใช้ในการสัญจรมีหลุมและฝุ่นละออง
โอกาส (Opportunities)	อุปสรรค (Threats)
๑. ประชาชนได้รับความสะดวก ในการสัญจรและการถ่ายเทสินค้า	๑. งบประมาณในงานซ่อมบำรุงมีไม่เพียงพอ

(๒) การพัฒนาด้านเศรษฐกิจ

จุดแข็ง (Strengths)	จุดอ่อน (Weaknesses)
๑. มีการส่งเสริมด้านความเข้มแข็งของชุมชน ๒. มีการส่งเสริมการประกอบอาชีพ ๓. ส่งเสริมด้านการประกอบอาชีพของประชาชนในพื้นที่ ๔. ส่งเสริมการตั้งกลุ่มอาชีพ	๑. วัสดุอุปกรณ์ไม่ครบมีอุปสรรคในการทำงาน ๒. ประชาชนบางส่วนไม่เข้าใจบทบาทของ อบต. ๓. ส่งเสริมด้านการประกอบอาชีพของประชาชนในพื้นที่ ๑. กลุ่มอาชีพไม่ดำเนินงานตามวัตถุประสงค์ ๒. กลุ่มอาชีพไม่เข้มแข็ง
โอกาส (Opportunities)	อุปสรรค (Threats)
๑. ประชาชนได้รับความรู้ในการประกอบอาชีพ ๒. ประสานหน่วยงานให้ช่วยกระจายสินค้า	๑. งบประมาณในการส่งเสริมอาชีพให้กับประชาชนไม่เพียงพอ ๒. ภาระหน้าที่ การดิ้นรน ทำให้การทำงานที่ทำร่วมกับคนอื่นเกิดปัญหาและอุปสรรค

(๓) การพัฒนาด้านสังคมและสาธารณสุข

จุดแข็ง (Strengths)	จุดอ่อน (Weaknesses)
๑. บุคลากรมีความรู้ ทักษะ เฉพาะด้าน ๒. เด็กนักเรียนได้รับการพัฒนาทักษะเหมาะสมทุกด้าน	๑. นักเรียนมีจำนวนน้อยกว่าอัตราการดูแลของครู ๒. ภารกิจที่รับผิดชอบทำให้ไม่สามารถร่วมกิจกรรมได้
โอกาส (Opportunities)	อุปสรรค (Threats)
๑. ประชาชนได้ร่วมกิจกรรมกับทาง อบต.	๑. การเข้าร่วมกิจกรรมต้องมีของตอบแทน



(๔) การพัฒนาด้านการศึกษา ศาสนา วัฒนธรรม และนันทนาการ

จุดแข็ง (Strengths)	จุดอ่อน (Weaknesses)
๑. พื้นที่ที่มีสถานที่ที่ยึดเหนี่ยวจิตใจ ๒. มีการส่งเสริมภูมิปัญญาท้องถิ่น ๓. มีเจ้าหน้าที่รับผิดชอบภารกิจโดยตรง	๑. ไม่มีการรวบรวมข้อมูลภูมิปัญญาท้องถิ่น
โอกาส (Opportunities)	อุปสรรค (Threats)
๑. ประชาชนได้เข้าร่วมประเพณีสำคัญของท้องถิ่น ๒. รวมสืบสานประเพณีสำคัญของท้องถิ่น ๓. ส่งเสริมปราชญ์ชาวบ้าน	๑. การเข้าร่วมกิจกรรมต้องมีของตอบแทน ๒. คนรุ่นหลังไม่ให้ความสำคัญกับกิจกรรม ๓. มีข้อจำกัดคุณสมบัติของผู้สืบทอด

(๕) การพัฒนาด้านการเมือง การบริหารและการพัฒนาบุคลากรของท้องถิ่น

จุดแข็ง (Strengths)	จุดอ่อน (Weaknesses)
๑. มีการจัดโครงสร้างภายในที่เหมาะสมสอดคล้องกับภารกิจ ๒. การมีส่วนร่วมของประชาชนในการดำเนินงาน ๓. การบริหารจัดการยึดหลักธรรมาภิบาล ๔. มีการจัดแบ่งพื้นที่/มอบหมายหน้าที่รับผิดชอบชัดเจน	๑. ปฏิบัติงานที่ได้รับมอบหมายล่าช้า ๒. บุคลากรบางส่วนไม่มีความรู้ตรงกับงานและความแม่นยำ ๓. บุคลากรไม่ได้รับฝึกอบรม ๔. การใช้เครื่องมือไม่ถูกต้อง
โอกาส (Opportunities)	อุปสรรค (Threats)
๑. ประชาชนได้รับบริการจาก อบต. อย่างรวดเร็วและเต็มที่ ๒. หน่วยงานอื่นให้ความร่วมมือในการดำเนินการ	๑. ระเบียบข้อบังคับไม่ชัดเจน และไม่มีแนวทางปฏิบัติที่ชัดเจน ๒. ระเบียบบางข้อ ไม่เอื้อกับการบริหารงาน

(๖) การพัฒนาด้านการท่องเที่ยว การจัดการทรัพยากรธรรมชาติสิ่งแวดล้อมและบรรเทาสาธารณภัย

จุดแข็ง (Strengths)	จุดอ่อน (Weaknesses)
๑. มียานพาหนะในการปฏิบัติงาน ๒. มีเจ้าหน้าที่ในการประสานงานกับภาคส่วนอื่น ๓. มีการออกข้อบัญญัติองค์การบริหารส่วนตำบล ๔. เจ้าหน้าที่ให้ความสำคัญกับความเดือดร้อนของประชาชน ๕. มีสถานที่ท่องเที่ยวตามธรรมชาติที่สวยงาม	๑. วัสดุอุปกรณ์ไม่ครบมีอุปสรรคในการทำงาน ๒. ประชาชนบางส่วนไม่เข้าใจบทบาทของ อบต. ๓. ไม่มีบริการจัดเก็บขยะ ๔. สถานที่ท่องเที่ยวตามธรรมชาติไม่เป็นที่รู้จักของคนทั่วไป
โอกาส (Opportunities)	อุปสรรค (Threats)
๑. ประชาชนมีสถานที่ออกกำลังกาย ๒. มีหน่วยงานต่างๆให้ความรู้ด้านสุขภาพและการรักษาสิ่งแวดล้อม ๓. เศรษฐกิจในตำบลดีขึ้นจากรายได้การท่องเที่ยวตามแหล่งธรรมชาติ	๑. ประชาชนขาดจิตสำนึกที่จะอนุรักษ์ธรรมชาติและสิ่งแวดล้อม ๒. ประชาชนไม่สนใจออกกำลังกายและการดูแลสุขภาพ ๓. งบประมาณในการประชาสัมพันธ์และการอนุรักษ์ฟื้นฟูสถานที่ท่องเที่ยวตามธรรมชาติไม่เพียงพอ



๓.๒ การประเมินสถานการณ์สภาพแวดล้อมภายนอกที่เกี่ยวข้อง

๑. ยุทธศาสตร์การพัฒนาด้านโครงสร้างพื้นฐาน

- ๑.๑ ประชาชนต้องการเส้นทางในการสัญจรไปมาเพิ่มมากขึ้น
- ๑.๒ ไฟฟ้าส่องสว่างทางและที่สาธารณะยังไม่สามารถดำเนินการครอบคลุมพื้นที่ได้ทั้งหมด
- ๑.๓ รางระบายน้ำยังไม่เพียงพอ เกิดการอุดตันทำให้น้ำขังเป็นบางจุด

๒. ยุทธศาสตร์การพัฒนาด้านเศรษฐกิจ

- ๒.๑ ประชาชนไม่ค่อยให้ความสำคัญกับการอบรมอาชีพในชุมชน
- ๒.๒ ประชาชนไม่สามารถรวมกลุ่มกันเพื่อดำเนินการด้านเศรษฐกิจของชุมชนในรูปของกลุ่มอาชีพอย่างเข้มแข็ง และขาดแหล่งเงินลงทุนในการทำกิจการและประกอบอาชีพ

๓. ยุทธศาสตร์การพัฒนาด้านสังคมและสาธารณสุข

- ๓.๑ การศึกษาสื่อการเรียนการสอนยังไม่พอเพียง เด็กนักเรียนไม่ได้รับการศึกษาต่อในระดับที่สูงกว่าชั้นพื้นฐาน และขาดงบประมาณในการศึกษาครอบครัวยากจน
- ๓.๒ เยาวชนและวัยรุ่นติดเกมส์ บุหรี่ เหล้า ยาเสพติด และตั้งครุฑก่อนวัยอันสมควร
- ๓.๓ ประชาชนไม่ค่อยให้ความสำคัญกับการออกกำลังกายและการดูแลสุขภาพของตัวเอง
- ๓.๔ การจราจรบนถนนมีเพิ่มมากขึ้นอาจทำให้เกิดอุบัติเหตุขึ้นได้
- ๓.๕ เกิดสาธารณภัยขึ้นบ่อยครั้ง ทำให้ทรัพย์สินของประชาชนได้รับความเสียหาย

๔. ยุทธศาสตร์การพัฒนาด้านการศึกษา ศาสนา วัฒนธรรม และนันทนาการ

- ๔.๑ ศิลปะ วัฒนธรรม จารีต ประเพณีถูกสังคมสมัยใหม่ค่อยๆ เปลี่ยนแปลงไปและไม่ค่อยมีผู้สืบทอดภูมิปัญญาท้องถิ่น

๕. ยุทธศาสตร์การพัฒนาด้านการเมือง การบริหารและการพัฒนาบุคลากรของท้องถิ่น

- ๕.๑ ขาดแคลนบุคลากรในการปฏิบัติงานตามตำแหน่ง
- ๕.๒ ขาดอุปกรณ์เครื่องมือ เครื่องใช้ในการปฏิบัติงาน
- ๕.๓ ประชาชนไม่ค่อยให้ความสำคัญกับการมีส่วนร่วมในการแสดงความคิดเห็น

๖. ยุทธศาสตร์การพัฒนาด้านการท่องเที่ยว การจัดการทรัพยากรธรรมชาติสิ่งแวดล้อมและบรรเทาสาธารณภัย

- ๖.๑ ปัญหาเรื่องการบริหารจัดการขยะในชุมชน
- ๖.๒ ประชาชนขาดจิตสำนึกในการการอนุรักษ์ทรัพยากรธรรมชาติและสิ่งแวดล้อม
- ๖.๓ สถานที่ท่องเที่ยวในเขตตำบลคำไหลยังไม่เป็นที่รู้จักเท่าที่ควร เพราะขาดการประชาสัมพันธ์



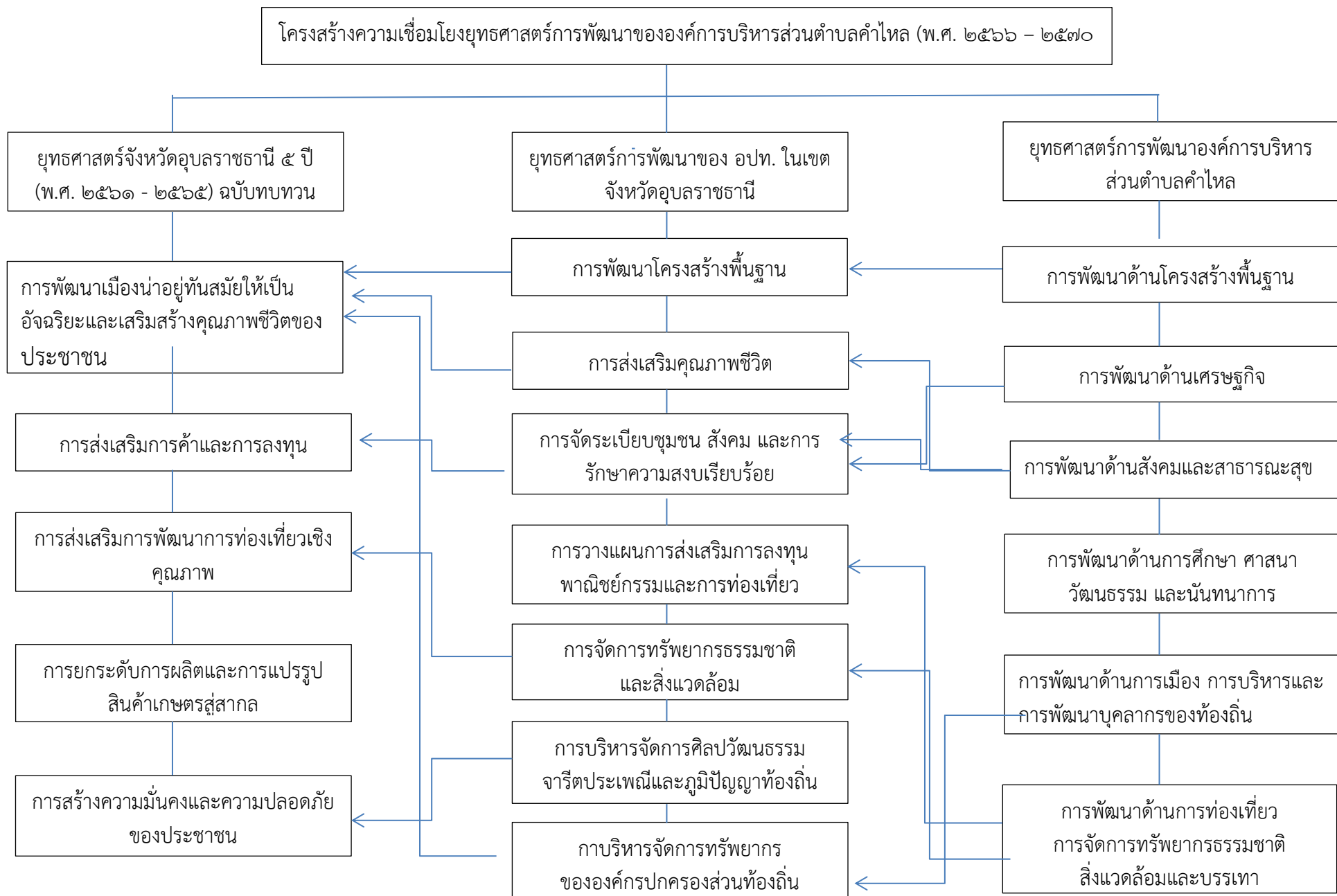

แผนพัฒนาท้องถิ่น (พ.ศ.๒๕๖๖ - ๒๕๗๐) เพิ่มเติม เปลี่ยนแปลง ครั้งที่ ๑

ส่วนที่ ๓
การนำแผนพัฒนาท้องถิ่นไปสู่การปฏิบัติ

๑. ยุทธศาสตร์การพัฒนาและแผนงาน

ที่	ยุทธศาสตร์	ด้าน	แผนงาน	หน่วยงานที่รับผิดชอบ	หน่วยงานสนับสนุน
๑	ด้านโครงสร้างพื้นฐาน	๑. บริการชุมชนและสังคม ๒. การเศรษฐกิจ	๑. แผนงานอุตสาหกรรมและการโยธา ๒. แผนงานเคหะและชุมชน	กองช่าง	กองคลัง สำนักปลัด กองการศึกษา กองสวัสดิการฯ
๒	ด้านเศรษฐกิจ	๑. บริการชุมชนและสังคม	๑. แผนงานสังคมสงเคราะห์	กองสวัสดิการสังคม	กองคลัง สำนักปลัด กองการศึกษา กองช่าง
๓	ด้านการสังคมและสาธารณสุข	๑. บริหารทั่วไป ๒. บริการชุมชนและสังคม ๓. การเศรษฐกิจ ๔. การดำเนินงานอื่น	๑. แผนงานงบกลาง ๒. แผนงานสาธารณสุข ๓. แผนงานการรักษาความสงบภายใน ๔. แผนงานสังคมสงเคราะห์ ๕. แผนงานสร้างความเข้มแข็งของชุมชน ๖. แผนงานอุตสาหกรรมและการโยธา ๗. แผนงานสร้างเสริมความเข้มแข็งของชุมชน ๘. แผนงานเคหะและชุมชน	สำนักปลัด	กองคลัง กองช่าง กองสวัสดิการฯ สำนักปลัด
๔	ด้านการศึกษา ศาสนา วัฒนธรรมและนันทนาการ	๑. บริการชุมชนและสังคม ๒. การเศรษฐกิจ	๑. แผนงานการศึกษา ๒. แผนงานการศาสนา วัฒนธรรมและนันทนาการ ๓. แผนงานอุตสาหกรรมและการโยธา ๔. แผนงานเคหะและชุมชน	กองการศึกษา	กองคลัง กองช่าง กองการศึกษา สำนักปลัด
๕	ด้านการเมือง การบริหาร และการพัฒนาบุคลากรของท้องถิ่น	๑. บริหารทั่วไป ๒. บริการชุมชนและสังคม	๑. แผนงานบริหารงานทั่วไป ๒. แผนงานสร้างความเข้มแข็งของชุมชน ๓. แผนงานอุตสาหกรรมและการโยธา	สำนักปลัด	กองคลัง กองช่าง กองการศึกษา กองสวัสดิการฯ
๖	ด้านการบริหารจัดการทรัพยากร และการอนุรักษ์ทรัพยากรธรรมชาติและสิ่งแวดล้อม	๑. บริหารทั่วไป ๒. บริการชุมชนและสังคม ๓. การเศรษฐกิจ	๑. แผนงานสาธารณสุข ๒. แผนงานการเกษตร ๓. แผนงานการรักษาความสงบภายใน ๔. แผนงานเคหะและชุมชน	สำนักปลัด	กองคลัง กองช่าง กองการศึกษา กองสวัสดิการฯ

บัญชีสรุปโครงการพัฒนา
แผนพัฒนาพัฒนาท้องถิ่น (พ.ศ.๒๕๖๖ - ๒๕๗๐) เพิ่มเติม เปลี่ยนแปลง ครั้งที่ ๑
องค์การบริหารส่วนตำบลคำไหล อำเภอสว่างเมืองใหม่ จังหวัดอุบลราชธานี

ยุทธศาสตร์	ปี ๒๕๖๖		ปี ๒๕๖๗		ปี ๒๕๖๘		ปี ๒๕๖๙		ปี ๒๕๗๐		รวม ๕ ปี	
	จำนวนโครงการ	งบประมาณ (บาท)	จำนวนโครงการ	งบประมาณ (บาท)	จำนวนโครงการ	งบประมาณ (บาท)	จำนวนโครงการ	งบประมาณ (บาท)	จำนวนโครงการ	งบประมาณ (บาท)	จำนวนโครงการ	งบประมาณ (บาท)
๑) ยุทธศาสตร์การพัฒนาโครงสร้างพื้นฐาน												
๑.๑ แผนงานอุตสาหกรรมและการโยธา	๘๖	๑๙,๕๘๒,๙๕๐	๓๖	๑๑,๔๐๘,๗๕๐	๑๘	๔,๓๓๔,๗๐๐	๑๐	๒๙๒๒,๕๐๐	๓	๑,๐๐๒,๐๐๐	๑๕๓	๓๙,๒๕๐,๙๐๐
๑.๒ แผนงานเคหะและชุมชน	๑๑	๑,๒๓๐,๐๐๐	๒๒	๒,๙๗๕,๐๐๐	๘	๑,๙๖๙,๕๐๐	-	-	๑	๒๘๐,๐๐๐	๔๒	๖,๔๕๔,๕๐๐
รวม	๙๗	๒๐,๘๑๒,๙๕๐	๕๘	๑๔,๓๘๓,๗๕๐	๒๖	๖,๓๐๔,๒๐๐	๑๐	๒๙๒๒,๕๐๐	๔	๑,๒๘๒,๐๐๐	๑๙๕	๔๕,๗๐๕,๕๐๐
๒) ยุทธศาสตร์การพัฒนาด้านเศรษฐกิจ												
๒.๑ แผนงานสังคมสงเคราะห์	๑	๕๐,๐๐๐	๑	๕๐,๐๐๐	๑	๕๐,๐๐๐	๑	๕๐,๐๐๐	๑	๕๐,๐๐๐	๕	๒๕๐,๐๐๐
รวม	๑	๕๐,๐๐๐	๑	๕๐,๐๐๐	๑	๕๐,๐๐๐	๑	๕๐,๐๐๐	๑	๕๐,๐๐๐	๕	๒๕๐,๐๐๐
๓) ยุทธศาสตร์การพัฒนาด้านสังคมและสาธารณสุข												
๓.๑ แผนงานงบบกลาง	-	-	-	-	-	-	-	-	-	-	-	-
๓.๒ แผนงานสาธารณสุข	๑	๓๐๐,๐๐๐	๑	๓๐๐,๐๐๐	๑	๓๐๐,๐๐๐	๑	๓๐๐,๐๐๐	๑	๓๐๐,๐๐๐	๕	๑,๕๐๐,๐๐๐
๓.๓ แผนงานการรักษาความสงบภายใน	๑	๒๐๐,๐๐๐	๑	๒๐๐,๐๐๐	๑	๒๐๐,๐๐๐	๑	๒๐๐,๐๐๐	๑	๒๐๐,๐๐๐	๑	๑,๐๐๐,๐๐๐
๓.๔ แผนงานสังคมสงเคราะห์	๔	๔๐๐,๐๐๐	๔	๔๐๐,๐๐๐	๔	๔๐๐,๐๐๐	๔	๔๐๐,๐๐๐	๔	๔๐๐,๐๐๐	๒๐	๒,๐๐๐,๐๐๐
๓.๕ แผนงานสร้างความเข้มแข็งของชุมชน	-	-	-	-	-	-	-	-	-	-	-	-
๓.๖ แผนงานอุตสาหกรรมและการโยธา	๒	๓๑๒,๕๐๐	๕	๑,๐๓๗,๕๐๐	๑	๓๐๐,๐๐๐	-	-	-	-	๘	๑,๖๕๐,๐๐๐
๓.๗ แผนงานเคหะและชุมชน	๒	๖๐,๐๐๐	-	-	-	-	-	-	-	-	๒	๖๐,๐๐๐
๓.๘ แผนงานพาณิชย์	๒	๔๕๐,๐๐๐	๒	๔๕๐,๐๐๐	๒	๔๕๐,๐๐๐	๒	๔๕๐,๐๐๐	๒	๔๕๐,๐๐๐	๑๐	๒,๒๕๐,๐๐๐
รวม	๑๒	๑,๗๒๒,๕๐๐	๑๓	๒,๓๘๗,๕๐๐	๙	๑,๖๕๐,๐๐๐	๘	๑,๓๕๐,๐๐๐	๘	๑,๓๕๐,๐๐๐	๕๐	๘,๕๖๐,๐๐๐
๔) ยุทธศาสตร์การพัฒนาด้านการศึกษา ศาสนา วัฒนธรรมและนันทนาการ												
๔.๑ แผนงานการศึกษา	๑๐	๑,๗๒๔,๑๐๐	๙	๑,๗๘๗,๓๐๐	๙	๑,๘๗๔,๗๐๐	๙	๑,๙๖๖,๕๐๐	๙	๒,๐๖๐,๘๐๐	๔๖	๙,๔๑๓,๔๐๐
๔.๒ แผนงานการศึกษาวัฒนธรรมและนันทนาการ	๒	๗๐,๐๐๐	๒	๗๐,๐๐๐	๒	๗๐,๐๐๐	๒	๗๐,๐๐๐	๒	๗๐,๐๐๐	๘	๓๕๐,๐๐๐
๔.๓ แผนงานอุตสาหกรรมและการโยธา	-	-	-	-	-	-	-	-	-	-	-	-
๔.๔ แผนงานเคหะและชุมชน	-	-	-	-	-	-	-	-	-	-	-	-
รวม	๑๒	๑,๗๙๔,๑๐๐	๑๑	๑,๘๕๗,๓๐๐	๑๑	๑,๙๔๔,๗๐๐	๑๑	๒,๐๓๖,๕๐๐	๑๑	๒,๑๓๐,๘๐๐	๕๔	๙,๗๖๓,๔๐๐

**บัญชีสรุปโครงการพัฒนา
แผนพัฒนาพัฒนาท้องถิ่น (พ.ศ.๒๕๖๖ - ๒๕๗๐) เพิ่มเติม เปลี่ยนแปลง ครั้งที่ ๑
องค์การบริหารส่วนตำบลคำไหล อำเภอสรีเมืองใหม่ จังหวัดอุบลราชธานี**

ยุทธศาสตร์	ปี ๒๕๖๖		ปี ๒๕๖๗		ปี ๒๕๖๘		ปี ๒๕๖๙		ปี ๒๕๗๐		รวม ๕ ปี	
	จำนวนโครงการ	งบประมาณ (บาท)	จำนวนโครงการ	งบประมาณ (บาท)	จำนวนโครงการ	งบประมาณ (บาท)	จำนวนโครงการ	งบประมาณ (บาท)	จำนวนโครงการ	งบประมาณ (บาท)	จำนวนโครงการ	งบประมาณ (บาท)
๕) ยุทธศาสตร์การพัฒนาด้านการเมือง การบริหารและการพัฒนาบุคลากรของท้องถิ่น												
๕.๑ แผนงานบริหารงานทั่วไป	๑	๕๐๐,๐๐๐	๑	๕๐๐,๐๐๐	๑	๕๐๐,๐๐๐	๑	๕๐๐,๐๐๐	๑	๕๐๐,๐๐๐	๕	๒,๕๐๐,๐๐๐
๕.๒ แผนงานสร้างความเข้มแข็งของชุมชน	-	-	-	-	-	-	-	-	-	-	-	-
๕.๓ แผนงานอุตสาหกรรมและการโยธา	-	-	-	-	-	-	-	-	-	-	-	-
รวม	๑	๕๐๐,๐๐๐	๑	๕๐๐,๐๐๐	๑	๕๐๐,๐๐๐	๑	๕๐๐,๐๐๐	๑	๕๐๐,๐๐๐	๕	๒,๕๐๐,๐๐๐
๖) ยุทธศาสตร์การพัฒนาด้านการท่องเที่ยว การจัดการทรัพยากรธรรมชาติสิ่งแวดล้อมและบรรเทาสาธารณภัย												
๖.๑ แผนงานสาธารณสุข	-	-	-	-	-	-	-	-	-	-	-	-
๖.๒ แผนงานการเกษตร	๒	๔๕๐,๐๐๐	๒	๔๕๐,๐๐๐	๓	๗๒๖,๐๐๐	๒	๔๕๐,๐๐๐	๓	๑,๓๕๐,๐๐๐	๑๒	๓,๔๒๖,๐๐๐
๖.๓ แผนงานการรักษาความสงบภายใน	๒	๖๐๐,๐๐๐	๒	๖๐๐,๐๐๐	๒	๖๐๐,๐๐๐	๒	๖๐๐,๐๐๐	๒	๖๐๐,๐๐๐	๘	๓,๐๐๐,๐๐๐
๖.๔ แผนงานเคหะและชุมชน	๒	๒๖๑,๐๐๐	-	-	-	-	-	-	-	-	-	-
รวม	๖	๑,๓๑๑,๐๐๐	๔	๑,๐๕๐,๐๐๐	๕	๑,๓๒๖,๐๐๐	๔	๑,๐๕๐,๐๐๐	๕	๑,๙๕๐,๐๐๐	๒๐	๖,๔๒๖,๐๐๐
รวมทั้งสิ้น	๑๒๙	๒๖,๑๙๐,๕๕๐	๘๘	๒๐,๔๗๘,๕๕๐	๕๓	๑๑,๗๗๔,๙๐๐	๓๕	๗,๙๐๙,๐๐๐	๓๐	๗,๒๖๒,๘๐๐	๓๒๙	๗๓,๓๕๔,๘๐๐

รายละเอียดโครงการพัฒนา

แผนพัฒนาท้องถิ่น (พ.ศ. ๒๕๖๖ – พ.ศ. ๒๕๗๐) เพิ่มเติม เปลี่ยนแปลง ครั้งที่ ๑
องค์การบริหารส่วนตำบลคำไหล อำเภอศรีเมืองใหม่ จังหวัดอุบลราชธานี

แบบ ผ.๐๒

ก. ยุทธศาสตร์จังหวัดที่ ๑ การพัฒนาเมืองน่าอยู่ทันสมัย

ข. ยุทธศาสตร์การพัฒนาของ อปท. ในเขตจังหวัดอุบลราชธานี ยุทธศาสตร์ที่ ๑ ด้านการพัฒนาโครงสร้างพื้นฐาน

ยุทธศาสตร์การพัฒนา อปท. ที่ ๑ ยุทธศาสตร์การพัฒนาโครงสร้างพื้นฐาน

๑.๑ แผนงานอุตสาหกรรมและการโยธา : งานก่อสร้างโครงสร้างพื้นฐาน (แนวทางการพัฒนาที่ ๑ ก่อสร้าง ปรับปรุง บำรุงรักษา แหล่งน้ำเพื่อการอุปโภคและเพื่อการเกษตร)

ที่	โครงการ	วัตถุประสงค์	เป้าหมาย (ผลผลิตของโครงการ)	งบประมาณ					ตัวชี้วัด (KPI)	ผลที่คาดว่าจะได้รับ	หน่วยงาน รับผิดชอบหลัก
				๒๕๖๖ (บาท)	๒๕๖๗ (บาท)	๒๕๖๘ (บาท)	๒๕๖๙ (บาท)	๒๕๗๐ (บาท)			
๑	โครงการก่อสร้างทางน้ำผ่านลำห้วยจันทัยบ้านคำไหล หมู่ที่ ๑	เพื่อให้ประชาชนมีน้ำใช้สำหรับการเกษตรและอุปโภคบริโภคอย่างทั่วถึง	สันฝายกว้าง ๐.๕๐ เมตร ยาว ๑๘.๐๐ เมตร สูง ๑.๐๐ เมตร (ตามแบบที่ อบต.กำหนด)	-	-	-	๑๐๐,๐๐๐	-	๑.ก่อสร้างตามแบบแปลนได้ ร้อยละ ๑๐๐ ๒.ประชาชนพึงพอใจในการมีน้ำใช้ไม่น้อยกว่าร้อยละ ๗๕	ประชาชนมีน้ำใช้สำหรับการเกษตรและอุปโภคบริโภคอย่างทั่วถึง	กองช่าง
๒	โครงการซ่อมแซมชลประทานลำห้วยจันทัย บ้านหนองหิน หมู่ที่ ๓	เพื่อให้ประชาชนมีน้ำใช้สำหรับการเกษตรและอุปโภคบริโภคอย่างทั่วถึง	สันฝายกว้าง ๐.๕๐ เมตร ยาว ๓๐.๐๐ เมตร สูง ๑.๐๐ เมตร (ตามแบบที่ อบต.กำหนด)	-	-	๑๐๐,๐๐๐	-	-	๑.ก่อสร้างตามแบบแปลนได้ ร้อยละ ๑๐๐ ๒.ประชาชนพึงพอใจในการมีน้ำใช้ไม่น้อยกว่าร้อยละ ๗๕	ประชาชนมีน้ำใช้สำหรับการเกษตรและอุปโภคบริโภคอย่างทั่วถึง	กองช่าง
๓	โครงการก่อสร้างฝายน้ำล้นลำห้วยหมาก บ้านหนองสองห้อง หมู่ที่ ๖	เพื่อให้ประชาชนมีน้ำใช้สำหรับการเกษตรและอุปโภคบริโภคอย่างทั่วถึง	ขนาดสันฝาย กว้าง ๐.๕๐ เมตร ยาว ๖๐.๐๐ เมตร สูง ๑.๐๐ เมตร (ตามแบบที่ อบต.กำหนด)	-	-	-	๒๐๐,๐๐๐	-	๑.ก่อสร้างตามแบบแปลนได้ ร้อยละ ๑๐๐ ๒.ประชาชนพึงพอใจในการมีน้ำใช้ไม่น้อยกว่าร้อยละ ๗๕	ประชาชนมีน้ำใช้สำหรับการเกษตรและอุปโภคบริโภคอย่างทั่วถึง	กองช่าง
๔	โครงการก่อสร้างฝายน้ำล้นร่องเหลวซูด (นานางปัดกุมมี ไต้โพธิ์) บ้านห้วยหมากใหญ่ หมู่ที่ ๘	เพื่อให้ประชาชนมีน้ำใช้สำหรับการเกษตรและอุปโภคบริโภคอย่างทั่วถึง	ขนาดสันฝาย กว้าง ๐.๕๐ เมตร ยาว ๔๐.๐๐ เมตร สูง ๑.๐๐ เมตร (ตามแบบที่ อบต.กำหนด)	-	-	๑๕๐,๐๐๐	-	-	๑.ก่อสร้างตามแบบแปลนได้ ร้อยละ ๑๐๐ ๒.ประชาชนพึงพอใจในการมีน้ำใช้ไม่น้อยกว่าร้อยละ ๗๕	ประชาชนมีน้ำใช้สำหรับการเกษตรและอุปโภคบริโภคอย่างทั่วถึง	กองช่าง

รายละเอียดโครงการพัฒนา

แผนพัฒนาท้องถิ่น (พ.ศ. ๒๕๖๖ – พ.ศ. ๒๕๗๐) เพิ่มเติม เปลี่ยนแปลง ครั้งที่ ๑
องค์การบริหารส่วนตำบลคำไหล อำเภอศรีเมืองใหม่ จังหวัดอุบลราชธานี

แบบ ผ.๐๒

ก. ยุทธศาสตร์จังหวัดที่ ๑ การพัฒนาเมืองน่าอยู่ทันสมัย

ข. ยุทธศาสตร์การพัฒนาของ อปท. ในเขตจังหวัดอุบลราชธานี ยุทธศาสตร์ที่ ๑ ด้านการพัฒนาโครงสร้างพื้นฐาน

ยุทธศาสตร์การพัฒนา อปท. ที่ ๑ ยุทธศาสตร์การพัฒนาโครงสร้างพื้นฐาน

๑.๑ แผนงานอุตสาหกรรมและการโยธา : งานก่อสร้างโครงสร้างพื้นฐาน (แนวทางการพัฒนาที่ ๑ ก่อสร้าง ปรับปรุง บำรุงรักษา แหล่งน้ำเพื่อการอุปโภคและเพื่อการเกษตร)

ที่	โครงการ	วัตถุประสงค์	เป้าหมาย (ผลผลิตของโครงการ)	งบประมาณ					ตัวชี้วัด (KPI)	ผลที่คาดว่าจะได้รับ	หน่วยงาน รับผิดชอบหลัก
				๒๕๖๖ (บาท)	๒๕๖๗ (บาท)	๒๕๖๘ (บาท)	๒๕๖๙ (บาท)	๒๕๗๐ (บาท)			
๕	โครงการซ่อมสร้างทางน้ำผ่านร่องอึ่งเป้า บ้านจุกการ หมู่ที่ ๔	เพื่อให้ประชาชนมีน้ำใช้สำหรับการเกษตรและอุปโภคบริโภคอย่างทั่วถึง	ขนาดกว้าง ๔.๐๐ เมตร ยาว ๒๕.๐๐ เมตร หนา ๐.๑๕ เมตร (ตามแบบที่ อบต.กำหนด)	-	๖๒,๕๐๐	-	-	-	๑.ก่อสร้างตามแบบแปลนได้ร้อยละ ๑๐๐ ๒.ประชาชนพึงพอใจในการมีน้ำใช้ไม่น้อยกว่าร้อยละ ๗๕	ประชาชนมีน้ำใช้สำหรับการเกษตรและอุปโภคบริโภคอย่างทั่วถึง	กองช่าง
๖	โครงการก่อสร้างทางน้ำผ่านร่องผุดผา บ้านจุกการ หมู่ที่ ๔	เพื่อให้ประชาชนมีน้ำใช้สำหรับการเกษตรและอุปโภคบริโภคอย่างทั่วถึง	ขนาดกว้าง ๔.๐๐ เมตร ยาว ๒๕.๐๐ เมตร หนา ๐.๑๕ เมตร หรือมีพื้นที่คอนกรีตรวมไม่น้อยกว่า ๑๐๐ ตร.ม (ตามแบบที่ อบต.กำหนด)	-	๖๒,๕๐๐	-	-	-	๑.ก่อสร้างตามแบบแปลนได้ร้อยละ ๑๐๐ ๒.ประชาชนพึงพอใจในการมีน้ำใช้ไม่น้อยกว่าร้อยละ ๗๕	ประชาชนมีน้ำใช้สำหรับการเกษตรและอุปโภคบริโภคอย่างทั่วถึง	กองช่าง
๗	โครงการขยายคลองส่งน้ำเพื่อการเกษตรเส้นกุดสรุก (ขอยอนางสมบุรณ์ นาเจริญ) บ้านห้วยหมากน้อย หมู่ที่ ๗	เพื่อให้ประชาชนมีน้ำใช้สำหรับการเกษตรและอุปโภคบริโภคอย่างทั่วถึง	ระยะทางประมาณ ๑,๐๐๐ เมตร (ตามแบบที่ อบต.กำหนด)	-	-	-	๕๐๐,๐๐๐	-	๑.ก่อสร้างตามแบบแปลนได้ร้อยละ ๑๐๐ ๒.ประชาชนพึงพอใจในการมีน้ำใช้ไม่น้อยกว่าร้อยละ ๗๕	ประชาชนมีน้ำใช้สำหรับการเกษตรและอุปโภคบริโภคอย่างทั่วถึง	กองช่าง

รายละเอียดโครงการพัฒนา

แผนพัฒนาท้องถิ่น (พ.ศ. ๒๕๖๖ – พ.ศ. ๒๕๗๐) เพิ่มเติม เปลี่ยนแปลง ครั้งที่ ๑
องค์การบริหารส่วนตำบลคำไหล อำเภอศรีเมืองใหม่ จังหวัดอุบลราชธานี

แบบ ผ.๐๒

ก. ยุทธศาสตร์จังหวัดที่ ๑ การพัฒนาเมืองน่าอยู่ทันสมัย

ข. ยุทธศาสตร์การพัฒนาของ อปท. ในเขตจังหวัดอุบลราชธานี ยุทธศาสตร์ที่ ๑ ด้านการพัฒนาโครงสร้างพื้นฐาน

ยุทธศาสตร์การพัฒนา อปท. ที่ ๑ ยุทธศาสตร์การพัฒนาโครงสร้างพื้นฐาน

๑.๑ แผนงานอุตสาหกรรมและการโยธา : งานก่อสร้างโครงสร้างพื้นฐาน (แนวทางการพัฒนาที่ ๑ ก่อสร้าง ปรับปรุง บำรุงรักษา แหล่งน้ำเพื่อการอุปโภคและเพื่อการเกษตร)

ที่	โครงการ	วัตถุประสงค์	เป้าหมาย (ผลผลิตของโครงการ)	งบประมาณ					ตัวชี้วัด (KPI)	ผลที่คาดว่าจะได้รับ	หน่วยงาน รับผิดชอบหลัก
				๒๕๖๖ (บาท)	๒๕๖๗ (บาท)	๒๕๖๘ (บาท)	๒๕๖๙ (บาท)	๒๕๗๐ (บาท)			
๘	โครงการก่อสร้างหอประปา ประจำหมู่บ้าน บ้านห้วยหมากใหญ่ หมู่ที่ ๘	เพื่อให้ประชาชน มีน้ำใช้ในการ อุปโภคบริโภค	ก่อสร้างหอประปา ขนาดห้องถังประปา กว้าง ๓.๖๐x๓.๖๐ เมตร สูง ๑๑.๒๐ เมตร (ตามแบบที่อบต.กำหนด)	๔๕๐,๐๐๐	-	-	-	-	๑.ก่อสร้างตามแบบ แปลนได้ร้อยละ ๑๐๐ ๒.ประชาชนพึงพอใจ ในการมีน้ำใช้ไม่น้อย กว่าร้อยละ ๗๕	ประชาชนมีน้ำ ใช้สำหรับ การเกษตรและ อุปโภคบริโภค อย่างทั่วถึง	กองช่าง
๙	โครงการก่อสร้างหอประปา ประจำหมู่บ้าน หมู่ที่ ๙ บ้านข้าวแคน	เพื่อให้ประชาชน มีน้ำใช้ในการ อุปโภคบริโภค	ขนาดห้องถังประปา กว้าง ๓.๖๐x๓.๖๐ เมตร สูง ๑๑.๒๐ เมตร (ตามแบบที่อบต.กำหนด)	-	๔๕๒,๕๐๐	-	-	-	๑.ก่อสร้างตามแบบ แปลนได้ร้อยละ ๑๐๐ ๒.ประชาชนพึงพอใจ ในการมีน้ำใช้ไม่น้อย กว่าร้อยละ ๗๕	ประชาชนมีน้ำ ใช้สำหรับ การเกษตรและ อุปโภคบริโภค อย่างทั่วถึง	กองช่าง
๑๐	โครงการก่อสร้างหอประปา อบต.คำไหล	เพื่อให้ประชาชน มีน้ำใช้ในการ อุปโภคบริโภค	ก่อสร้างหอประปา ขนาดกว้าง ๓.๖ เมตร ยาว ๓.๖ เมตร สูง ๗.๒๐ เมตร (แบบแปลน อบต. กำหนด)	-	๒๕๐,๐๐๐	-	-	-	๑.ก่อสร้างตามแบบ แปลนได้ร้อยละ ๑๐๐ ๒.ประชาชนพึงพอใจ ในการมีน้ำใช้ไม่น้อย กว่าร้อยละ ๗๕	ประชาชนมีน้ำ ใช้สำหรับ การเกษตรและ อุปโภคบริโภค อย่างทั่วถึง	กองช่าง

รายละเอียดโครงการพัฒนา

แผนพัฒนาท้องถิ่น (พ.ศ. ๒๕๖๖ – พ.ศ. ๒๕๗๐) เพิ่มเติม เปลี่ยนแปลง ครั้งที่ ๑
องค์การบริหารส่วนตำบลคำไหล อำเภอศรีเมืองใหม่ จังหวัดอุบลราชธานี

แบบ ผ.๐๒

ก. ยุทธศาสตร์จังหวัดที่ ๑ การพัฒนาเมืองน่าอยู่ทันสมัย

ข. ยุทธศาสตร์การพัฒนาของ อปท. ในเขตจังหวัดอุบลราชธานี ยุทธศาสตร์ที่ ๑ ด้านการพัฒนาโครงสร้างพื้นฐาน

ยุทธศาสตร์การพัฒนา อปท. ที่ ๑ ยุทธศาสตร์การพัฒนาโครงสร้างพื้นฐาน

๑.๑ แผนงานอุตสาหกรรมและการโยธา : งานก่อสร้างโครงสร้างพื้นฐาน (แนวทางการพัฒนาที่ ๑ ก่อสร้าง ปรับปรุง บำรุงรักษา แหล่งน้ำเพื่อการอุปโภคและเพื่อการเกษตร)

ที่	โครงการ	วัตถุประสงค์	เป้าหมาย (ผลผลิตของโครงการ)	งบประมาณ					ตัวชี้วัด (KPI)	ผลที่คาดว่าจะได้รับ	หน่วยงาน รับผิดชอบหลัก
				๒๕๖๖ (บาท)	๒๕๖๗ (บาท)	๒๕๖๘ (บาท)	๒๕๖๙ (บาท)	๒๕๗๐ (บาท)			
๑๑	โครงการซ่อมแซมฝายน้ำล้น ร่องสาวเบา บ้านหนองนกทา หมู่ที่ ๑๕	เพื่อให้ประชาชน มีน้ำใช้สำหรับการ เกษตรและอุปโภค บริโภคอย่างทั่วถึง	สันฝายกว้าง ๐.๕๐ เมตร ยาว ๓๐.๐๐ เมตร หนา ๑.๐๐ เมตร (ตามแบบที่ อบต.กำหนด)	-	๑๐๐,๐๐๐	-	-	-	๑.ก่อสร้างตามแบบ แปลนได้ร้อยละ ๑๐๐ ๒.ประชาชนพึงพอใจ ในการมีน้ำใช้ไม่น้อย กว่าร้อยละ ๗๕	ประชาชนมีน้ำใช้ สำหรับการเกษตร และอุปโภคบริโภค อย่างทั่วถึง	กองช่าง
๑๒	โครงการก่อสร้างหอประปา ประจำหมู่บ้าน บ้านหนองนกทา หมู่ที่ ๑๕	เพื่อให้ประชาชนมี น้ำใช้ในการอุปโภค บริโภค	ขนาดหอถังประปา กว้าง ๓.๖๐x๓.๖๐ เมตร สูง ๑๑.๒๐ เมตร (ตามแบบที่อบต.กำหนด)	-	๔๕๒,๕๐๐	-	-	-	๑.ก่อสร้างตามแบบ แปลนได้ร้อยละ ๑๐๐ ๒.ประชาชนพึงพอใจ ในการมีน้ำใช้ไม่น้อย กว่าร้อยละ ๗๕	ประชาชนมีน้ำใช้ สำหรับการเกษตร และอุปโภคบริโภค อย่างทั่วถึง	กองช่าง
๑๓	โครงการเปลี่ยนระบบท่อ ประปาภายในหมู่บ้าน บ้านคำบอน หมู่ที่ ๑๒	เพื่อให้ประชาชนมี น้ำใช้ในการอุปโภค บริโภค	ขนาดท่อ Ø ๒ นิ้ว ยาว ประมาณ ๑,๐๐๐ เมตร	-	-	-	๑๐๐,๐๐๐	-	๑.ก่อสร้างตามแบบ แปลนได้ร้อยละ ๑๐๐ ๒.ประชาชนพึงพอใจ ในการมีน้ำใช้ไม่น้อย กว่าร้อยละ ๗๕	ประชาชนมีน้ำใช้ สำหรับการเกษตร และอุปโภคบริโภค อย่างทั่วถึง	กองช่าง

รายละเอียดโครงการพัฒนา

แผนพัฒนาท้องถิ่น (พ.ศ. ๒๕๖๖ – พ.ศ. ๒๕๗๐) เพิ่มเติม เปลี่ยนแปลง ครั้งที่ ๑
องค์การบริหารส่วนตำบลคำไหล อำเภอศรีเมืองใหม่ จังหวัดอุบลราชธานี

แบบ ผ.๐๒

ก. ยุทธศาสตร์จังหวัดที่ ๑ การพัฒนาเมืองน่าอยู่ทันสมัย

ข. ยุทธศาสตร์การพัฒนาของ อปท. ในเขตจังหวัดอุบลราชธานี ยุทธศาสตร์ที่ ๑ ด้านการพัฒนาโครงสร้างพื้นฐาน

ยุทธศาสตร์การพัฒนา อปท. ที่ ๑ ยุทธศาสตร์การพัฒนาโครงสร้างพื้นฐาน

๑.๑ แผนงานอุตสาหกรรมและการโยธา : งานก่อสร้างโครงสร้างพื้นฐาน (แนวทางการพัฒนาที่ ๒ ก่อสร้าง ปรับปรุง บำรุงรักษาถนน สะพาน ระบบระบายน้ำ)

ที่	โครงการ	วัตถุประสงค์	เป้าหมาย (ผลผลิตของโครงการ)	งบประมาณ					ตัวชี้วัด (KPI)	ผลที่คาดว่าจะได้รับ	หน่วยงาน รับผิดชอบหลัก
				๒๕๖๖ (บาท)	๒๕๖๗ (บาท)	๒๕๖๘ (บาท)	๒๕๖๙ (บาท)	๒๕๗๐ (บาท)			
๑๔	โครงการก่อสร้างถนนดินบุกเบิก จากบ้านนายสมบัติ ศรีสุวรรณ ถึงสวนนางบัวสี คำห่อ บ้านคำไหล หมู่ที่ ๑	เพื่อให้ประชาชน เดินทางสัญจรไป มาได้สะดวก รวดเร็วมีความ ปลอดภัยในชีวิต และทรัพย์สิน	ก่อสร้างถนนดินบุกเบิก กว้างเฉลี่ย ๔.๐๐ เมตร ยาว ๑๒๐ เมตร หนา เฉลี่ย ๐.๕๐ เมตร (ตามแบบที่ อบต.กำหนด)	๒๐,๐๐๐	-	-	-	-	๑.การก่อสร้างเป็นไป ตามแบบแปลนร้อยละ ๑๐๐ ๒. ประชาชนพึงพอใจ ในการสัญจรไม่น้อย กว่าร้อยละ ๘๐	เพื่อให้ประชาชน เดินทางสัญจรไปมาได้ สะดวกรวดเร็วมีความ ปลอดภัยในชีวิตและ ทรัพย์สิน	กองช่าง
๑๕	โครงการปรับปรุงถนนลูกรัง (ลงหินคลุก) จากนายนายสมาน ลูกแก้ว ถึงนายนายหวัน ศิริคาม บ้านคำไหล หมู่ที่ ๑	เพื่อให้ประชาชน เดินทางสัญจรไป มาได้สะดวก รวดเร็วมีความ ปลอดภัยในชีวิต และทรัพย์สิน	(ลงหินคลุก) กว้างเฉลี่ย ๓.๐๐ เมตร ยาว ๗๐๐ เมตร หนาเฉลี่ย ๐.๐๕ เมตร (ตามแบบที่ อบต.กำหนด)	๑๕๗,๕๐๐	-	-	-	-	๑.การก่อสร้างเป็นไป ตามแบบแปลนร้อยละ ๑๐๐ ๒. ประชาชนพึงพอใจ ในการสัญจรไม่น้อย กว่าร้อยละ ๘๐	เพื่อให้ประชาชน เดินทางสัญจรไปมาได้ สะดวกรวดเร็วมีความ ปลอดภัยในชีวิตและ ทรัพย์สิน	กองช่าง
๑๖	โครงการปรับปรุงถนนลูกรัง (ลงหินคลุก) จากนายนายบุญมี สมทรัพย์ ถึงนายนายปรีชา ศรีสมบัติ บ้านคำไหล หมู่ที่ ๑	เพื่อให้ประชาชน เดินทางสัญจรไป มาได้สะดวก รวดเร็วมีความ ปลอดภัยในชีวิต และทรัพย์สิน	(ลงหินคลุก) กว้างเฉลี่ย ๓.๐๐ เมตร ยาว ๓๐๐ เมตร หนาเฉลี่ย ๐.๐๕ เมตร (ตามแบบที่ อบต.กำหนด)	-	๖๖,๐๐๐	-	-	-	๑.การก่อสร้างเป็นไป ตามแบบแปลนร้อยละ ๑๐๐ ๒. ประชาชนพึงพอใจ ในการสัญจรไม่น้อย กว่าร้อยละ ๘๐	เพื่อให้ประชาชน เดินทางสัญจรไปมาได้ สะดวกรวดเร็วมีความ ปลอดภัยในชีวิตและ ทรัพย์สิน	กองช่าง

รายละเอียดโครงการพัฒนา

แผนพัฒนาท้องถิ่น (พ.ศ. ๒๕๖๖ – พ.ศ. ๒๕๗๐) เพิ่มเติม เปลี่ยนแปลง ครั้งที่ ๑
องค์การบริหารส่วนตำบลคำไหล อำเภอศรีเมืองใหม่ จังหวัดอุบลราชธานี

แบบ ผ.๐๒

ก. ยุทธศาสตร์จังหวัดที่ ๑ การพัฒนาเมืองน่าอยู่ทันสมัย

ข. ยุทธศาสตร์การพัฒนาของ อปท. ในเขตจังหวัดอุบลราชธานี ยุทธศาสตร์ที่ ๑ ด้านการพัฒนาโครงสร้างพื้นฐาน

ยุทธศาสตร์การพัฒนา อปท. ที่ ๑ ยุทธศาสตร์การพัฒนาโครงสร้างพื้นฐาน

๑.๑ แผนงานอุตสาหกรรมและการโยธา : งานก่อสร้างโครงสร้างพื้นฐาน (แนวทางการพัฒนาที่ ๒ ก่อสร้าง ปรับปรุง บำรุงรักษาถนน สะพาน ระบบระบายน้ำ)

ที่	โครงการ	วัตถุประสงค์	เป้าหมาย (ผลผลิตของโครงการ)	งบประมาณ					ตัวชี้วัด (KPI)	ผลที่คาดว่าจะได้รับ	หน่วยงาน รับผิดชอบหลัก
				๒๕๖๖ (บาท)	๒๕๖๗ (บาท)	๒๕๖๘ (บาท)	๒๕๖๙ (บาท)	๒๕๗๐ (บาท)			
๑๗	โครงการปรับปรุงถนนลูกรัง (ลงหินคลุก) จากนายนายสมพร สว่างแก้ว ถึงนายนายวีรวัฒน์ สำรัมย์ บ้านคำไหล หมู่ที่ ๑	เพื่อให้ประชาชน เดินทางสัญจรไป มาได้สะดวก รวดเร็วมีความ ปลอดภัยในชีวิต และทรัพย์สิน	(ลงหินคลุก) กว้างเฉลี่ย ๒.๐๐ เมตร ยาว ๑,๐๐๐ เมตร หนาเฉลี่ย ๐.๐๕ เมตร (ตามแบบที่ อบต.กำหนด)	-	๑๕๐,๐๐๐	-	-	-	๑.การก่อสร้าง เป็นไปตามแบบ แปลนร้อยละ ๑๐๐ ๒. ประชาชนพึง พอใจในการสัญจร ไม่น้อยกว่าร้อยละ ๘๐	เพื่อให้ประชาชน เดินทางสัญจรไป มาได้สะดวก รวดเร็วมีความ ปลอดภัยในชีวิต และทรัพย์สิน	กองช่าง
๑๘	โครงการปรับปรุงถนนลูกรัง (ลงหินคลุก) จากนายทองสา คำสุดแสง ถึงนายอมิตปรอง ศรีสมบัติ บ้านคำไหล หมู่ที่ ๑	เพื่อให้ประชาชน เดินทางสัญจรไป มาได้สะดวก รวดเร็วมีความ ปลอดภัยในชีวิต และทรัพย์สิน	(ลงหินคลุก) กว้างเฉลี่ย ๓.๐๐ เมตร ยาว ๒,๐๐๐ เมตร หนาเฉลี่ย ๐.๐๕ เมตร (ตามแบบที่ อบต.กำหนด)	-	-	-	-	๔๔๕,๕๐๐	๑.การก่อสร้าง เป็นไปตามแบบ แปลนร้อยละ ๑๐๐ ๒. ประชาชนพึง พอใจในการสัญจร ไม่น้อยกว่าร้อยละ ๘๐	เพื่อให้ประชาชน เดินทางสัญจรไป มาได้สะดวก รวดเร็วมีความ ปลอดภัยในชีวิต และทรัพย์สิน	กองช่าง

รายละเอียดโครงการพัฒนา

แผนพัฒนาท้องถิ่น (พ.ศ. ๒๕๖๖ – พ.ศ. ๒๕๗๐) เพิ่มเติม เปลี่ยนแปลง ครั้งที่ ๑
องค์การบริหารส่วนตำบลคำไหล อำเภอศรีเมืองใหม่ จังหวัดอุบลราชธานี

แบบ ผ.๐๒

ก. ยุทธศาสตร์จังหวัดที่ ๑ การพัฒนาเมืองน่าอยู่ทันสมัย

ข. ยุทธศาสตร์การพัฒนาของ อปท. ในเขตจังหวัดอุบลราชธานี ยุทธศาสตร์ที่ ๑ ด้านการพัฒนาโครงสร้างพื้นฐาน

ยุทธศาสตร์การพัฒนา อปท. ที่ ๑ ยุทธศาสตร์การพัฒนาโครงสร้างพื้นฐาน

๑.๑ แผนงานอุตสาหกรรมและการโยธา : งานก่อสร้างโครงสร้างพื้นฐาน (แนวทางการพัฒนาที่ ๒ ก่อสร้าง ปรับปรุง บำรุงรักษาถนน สะพาน ระบบระบายน้ำ)

ที่	โครงการ	วัตถุประสงค์	เป้าหมาย (ผลผลิตของโครงการ)	งบประมาณ					ตัวชี้วัด (KPI)	ผลที่คาดว่าจะได้รับ	หน่วยงาน รับผิดชอบหลัก
				๒๕๖๖ (บาท)	๒๕๖๗ (บาท)	๒๕๖๘ (บาท)	๒๕๖๙ (บาท)	๒๕๗๐ (บาท)			
๑๙	โครงการวางท่อระบายน้ำพร้อมบ่อพัก จากบ้านนายฉวี ธรรมสมบุญณ์ ถึงบ้านนายวิฑูรย์ โพธิ์ชัย บ้านคำไหล หมู่ที่ ๑	๑.เพื่อป้องกันน้ำท่วมขัง ๒.เพื่อช่วยระบายน้ำ	วางท่อระบายน้ำพร้อมบ่อพัก ขนาดท่อ Ø ๐.๓๐X๑.๐๐ เมตร พร้อม ก่อบ่อพักแบบมีฝาตระแกรง เหล็ก ขนาด ๐.๖๐X๐.๖๐ เมตร จำนวน ๒๘ บ่อ ความยาวรวม ๒๘๐ เมตร (ตามแบบที่อบต.กำหนด)	๑๙๘,๕๐๐	-	-	-	-	๑.ก่อสร้างตามแบบแปลนได้ร้อยละ ๑๐๐ ๒. ประชาชนมีความพึงพอใจในการสัญจรไม่น้อยกว่าร้อยละ ๗๕	สามารถป้องกันน้ำท่วมขังได้	กองช่าง
๒๐	โครงการวางท่อระบายน้ำพร้อมบ่อพัก จากบ้านนายบุญมี ภูมิรินทร์ ถึงบ้านนายณรงค์ สุโคตร บ้านคำไหล หมู่ที่ ๑	๑.เพื่อป้องกันน้ำท่วมขัง ๒.เพื่อช่วยระบายน้ำ	วางท่อระบายน้ำพร้อมบ่อพัก ขนาดท่อ Ø ๐.๓๐X๑.๐๐ เมตร พร้อม ก่อบ่อพักแบบมีฝาตระแกรงเหล็ก ขนาด ๐.๖๐X๐.๖๐ เมตร จำนวน ๑๗ บ่อ ความยาวรวม ๑๗๐ เมตร ตามแบบที่อบต.กำหนด)	-	๑๒๑,๕๐๐	-	-	-	๑.ก่อสร้างตามแบบแปลนได้ร้อยละ ๑๐๐ ๒. ประชาชนมีความพึงพอใจในการสัญจรไม่น้อยกว่าร้อยละ ๗๕	สามารถป้องกันน้ำท่วมขังได้	กองช่าง
๒๑	โครงการวางท่อระบายน้ำพร้อมบ่อพัก จากบ้านนายไ้ว คำอาจ ถึงบ้านนายประทาน สอนอาจ บ้านคำไหล หมู่ที่ ๑	๑.เพื่อป้องกันน้ำท่วมขัง ๒.เพื่อช่วยระบายน้ำ	วางท่อระบายน้ำพร้อมบ่อพัก ขนาดท่อ Ø ๐.๓๐X๑.๐๐ เมตร พร้อม ก่อบ่อพักแบบมีฝาตระแกรงเหล็ก ขนาด ๐.๖๐X๐.๖๐ เมตร จำนวน ๗ บ่อ ความยาวรวม ๗๑ เมตร (ตามแบบที่อบต.กำหนด)	-	-	๔๙,๗๐๐	-	-	๑.ก่อสร้างตามแบบแปลนได้ร้อยละ ๑๐๐ ๒. ประชาชนมีความพึงพอใจในการสัญจรไม่น้อยกว่าร้อยละ ๗๕	สามารถป้องกันน้ำท่วมขังได้	กองช่าง

รายละเอียดโครงการพัฒนา

แผนพัฒนาท้องถิ่น (พ.ศ. ๒๕๖๖ – พ.ศ. ๒๕๗๐) เพิ่มเติม เปลี่ยนแปลง ครั้งที่ ๑
องค์การบริหารส่วนตำบลคำไหล อำเภอศรีเมืองใหม่ จังหวัดอุบลราชธานี

แบบ ผ.๐๒

ก. ยุทธศาสตร์จังหวัดที่ ๑ การพัฒนาเมืองน่าอยู่ทันสมัย

ข. ยุทธศาสตร์การพัฒนาของ อปท. ในเขตจังหวัดอุบลราชธานี ยุทธศาสตร์ที่ ๑ ด้านการพัฒนาโครงสร้างพื้นฐาน

ยุทธศาสตร์การพัฒนา อปท. ที่ ๑ ยุทธศาสตร์การพัฒนาโครงสร้างพื้นฐาน

๑.๑ แผนงานอุตสาหกรรมและการโยธา : งานก่อสร้างโครงสร้างพื้นฐาน (แนวทางการพัฒนาที่ ๒ ก่อสร้าง ปรับปรุง บำรุงรักษาถนน สะพาน ระบบระบายน้ำ)

ที่	โครงการ	วัตถุประสงค์	เป้าหมาย (ผลผลิตของโครงการ)	งบประมาณ					ตัวชี้วัด (KPI)	ผลที่คาดว่าจะได้รับ	หน่วยงาน รับผิดชอบหลัก
				๒๕๖๖ (บาท)	๒๕๖๗ (บาท)	๒๕๖๘ (บาท)	๒๕๖๙ (บาท)	๒๕๗๐ (บาท)			
๒๒	โครงการวางท่อระบายน้ำพร้อมบ่อพัก จากบ้านนางยม วาริน ถึงบ้านนายพิมพ์ ป้องศรี บ้านดอนกลาง หมู่ที่ ๒	๑.เพื่อป้องกันน้ำท่วมขัง ๒.เพื่อช่วยระบายน้ำ	วางท่อระบายน้ำพร้อมบ่อพัก วางท่อ ศก ๐.๓๐x๑.๐๐ ม. พร้อมก่อสร้างบ่อพักแบบมีฝา ครอบคลุมเหล็ก ขนาด ๐.๖๐x๐.๖๐ เมตร จำนวน ๙ บ่อ รวมความยาว ๙๐ เมตร (ตามแบบที่ อบต.กำหนด)	-	-	๖๓,๐๐๐	-	-	๑.ก่อสร้างตามแบบแปลนร้อยละ ๑๐๐ ๒. ประชาชนมีความพึงพอใจในการสัญจรไม่น้อยกว่าร้อยละ ๗๕	สามารถป้องกันน้ำท่วมขังได้	กองช่าง
๒๓	โครงการซ่อมสร้างถนนคอนกรีตเสริมเหล็ก จากบ้านนางนคร ภาวัง ถึงบ้านนางฉวีวรรณ พรหมงาม บ้านดอนกลาง หมู่ที่ ๒	เพื่อให้ประชาชนเดินทางสัญจรไปมาได้สะดวก รวดเร็ว มีความปลอดภัยในชีวิตและทรัพย์สิน	ซ่อมสร้างถนนคอนกรีตเสริมเหล็ก กว้าง ๔.๐๐ เมตร ยาว ๔๕.๐๐ เมตร หนา ๐.๑๐ เมตร หรือมีพื้นที่คอนกรีตรวมไม่น้อยกว่า ๑๘๐ ตร.ม. (ตามแบบที่ อบต.กำหนด)	-	๗๒,๐๐๐	-	-	-	๑.การก่อสร้างเป็นไปตามแบบแปลนร้อยละ ๑๐๐ ๒. ประชาชนพึงพอใจในการสัญจรไม่น้อยกว่าร้อยละ ๘๐	เพื่อให้ประชาชนเดินทางสัญจรไปมาได้สะดวก รวดเร็ว มีความปลอดภัยในชีวิตและทรัพย์สิน	กองช่าง

รายละเอียดโครงการพัฒนา

แผนพัฒนาท้องถิ่น (พ.ศ. ๒๕๖๖ – พ.ศ. ๒๕๗๐) เพิ่มเติมเปลี่ยนแปลง ครั้งที่ ๑
องค์การบริหารส่วนตำบลคำไหล อำเภอศรีเมืองใหม่ จังหวัดอุบลราชธานี

แบบ ผ.๐๒

ก. ยุทธศาสตร์จังหวัดที่ ๑ การพัฒนาเมืองน่าอยู่ทันสมัย

ข. ยุทธศาสตร์การพัฒนาของ อปท. ในเขตจังหวัดอุบลราชธานี ยุทธศาสตร์ที่ ๑ ด้านการพัฒนาโครงสร้างพื้นฐาน

ยุทธศาสตร์การพัฒนา อปท. ที่ ๑ ยุทธศาสตร์การพัฒนาโครงสร้างพื้นฐาน

๑.๑ แผนงานอุตสาหกรรมและการโยธา : งานก่อสร้างโครงสร้างพื้นฐาน (แนวทางการพัฒนาที่ ๒ ก่อสร้าง ปรับปรุง บำรุงรักษาถนน สะพาน ระบบระบายน้ำ)

ที่	โครงการ	วัตถุประสงค์	เป้าหมาย (ผลผลิตของโครงการ)	งบประมาณ					ตัวชี้วัด (KPI)	ผลที่คาดว่าจะได้รับ	หน่วยงาน รับผิดชอบหลัก
				๒๕๖๖ (บาท)	๒๕๖๗ (บาท)	๒๕๖๘ (บาท)	๒๕๖๙ (บาท)	๒๕๗๐ (บาท)			
๒๔	โครงการปรับปรุงถนนเสริมผิวจราจรแอสฟัลต์ติกคอนกรีต จากบ้านนางนกร ภูวง ถึงบ้านนางฉวีวรรณ พรหมงาม บ้านดอนกลาง หมู่ที่ ๒	เพื่อให้ประชาชนเดินทางสัญจรไปมาได้สะดวก รวดเร็วมีความปลอดภัยในชีวิตและทรัพย์สิน	ปรับปรุงถนนเสริมผิวจราจรแอสฟัลต์ติกคอนกรีต กว้าง ๔.๐๐ เมตร ยาว ๔๕ เมตร หนาเฉลี่ย ๐.๔๐ เมตร (ตามแบบที่ อบต.กำหนด)	-	-	๖๓,๐๐๐	-	-	๑.การก่อสร้างเป็นไปตามแบบแปลน ร้อยละ ๑๐๐ ๒. ประชาชนพึงพอใจในการสัญจรไม่น้อยกว่าร้อยละ ๘๐	เพื่อให้ประชาชนเดินทางสัญจรไปมาได้สะดวก รวดเร็วมีความปลอดภัยในชีวิตและทรัพย์สิน	กองช่าง
๒๕	โครงการปรับปรุงถนนลูกรัง (ลงหินคลุก) พร้อมวางท่อจากนายนายบุญเลี้ยง พันธุ์ดก ถึงนายนายสมชัย ศรีบุระ บ้านดอนกลาง หมู่ที่ ๒	เพื่อให้ประชาชนเดินทางสัญจรไปมาได้สะดวก รวดเร็วมีความปลอดภัยในชีวิตและทรัพย์สิน	(ลงหินคลุก) กว้างเฉลี่ย ๒.๕๐ เมตร ยาว ๑,๐๐๐ เมตร หนาเฉลี่ย ๐.๐๕ เมตร พร้อมวางท่อ ๑๐๐x๑๐๐ จำนวน ๗ ท่อน (ตามแบบที่ อบต.กำหนด)	๒๐๖,๐๐๐	-	-	-	-	๑.การก่อสร้างเป็นไปตามแบบแปลน ร้อยละ ๑๐๐ ๒. ประชาชนพึงพอใจในการสัญจรไม่น้อยกว่าร้อยละ ๘๐	เพื่อให้ประชาชนเดินทางสัญจรไปมาได้สะดวก รวดเร็วมีความปลอดภัยในชีวิตและทรัพย์สิน	กองช่าง
๒๖	โครงการปรับปรุงผิวจราจรแอสฟัลต์ติกคอนกรีต จากบ้านหนองหิน ถึงสะพานข้ามห้วยจันทัย หมู่ที่ ๓ บ้านหนองหิน	เพื่อให้ประชาชนเดินทางสัญจรไปมาได้สะดวก รวดเร็วมีความปลอดภัยในชีวิตและทรัพย์สิน	ปรับปรุงผิวจราจรแอสฟัลต์ติกคอนกรีต กว้าง ๔.๐๐ เมตร ยาว ๓๕๐ เมตร หนา ๐.๐๔ เมตร (ตามแบบที่ อบต.กำหนด)	๔๙๒,๕๐๐	-	-	-	-	๑.การก่อสร้างเป็นไปตามแบบแปลน ร้อยละ ๑๐๐ ๒. ประชาชนพึงพอใจในการสัญจรไม่น้อยกว่าร้อยละ ๘๐	เพื่อให้ประชาชนเดินทางสัญจรไปมาได้สะดวก รวดเร็วมีความปลอดภัยในชีวิตและทรัพย์สิน	กองช่าง

รายละเอียดโครงการพัฒนา

แผนพัฒนาท้องถิ่น (พ.ศ. ๒๕๖๖ – พ.ศ. ๒๕๗๐) เพิ่มเติม เปลี่ยนแปลง ครั้งที่ ๑
องค์การบริหารส่วนตำบลคำไหล อำเภอศรีเมืองใหม่ จังหวัดอุบลราชธานี

แบบ ผ.๐๒

ก. ยุทธศาสตร์จังหวัดที่ ๑ การพัฒนาเมืองน่าอยู่ทันสมัย

ข. ยุทธศาสตร์การพัฒนาของ อปท. ในเขตจังหวัดอุบลราชธานี ยุทธศาสตร์ที่ ๑ ด้านการพัฒนาโครงสร้างพื้นฐาน

ยุทธศาสตร์การพัฒนา อปท. ที่ ๑ ยุทธศาสตร์การพัฒนาโครงสร้างพื้นฐาน

๑.๑ แผนงานอุตสาหกรรมและการโยธา : งานก่อสร้างโครงสร้างพื้นฐาน (แนวทางการพัฒนาที่ ๒ ก่อสร้าง ปรับปรุง บำรุงรักษาถนน สะพาน ระบบระบายน้ำ)

ที่	โครงการ	วัตถุประสงค์	เป้าหมาย (ผลผลิตของโครงการ)	งบประมาณ					ตัวชี้วัด (KPI)	ผลที่คาดว่าจะได้รับ	หน่วยงาน รับผิดชอบหลัก
				๒๕๖๖ (บาท)	๒๕๖๗ (บาท)	๒๕๖๘ (บาท)	๒๕๖๙ (บาท)	๒๕๗๐ (บาท)			
๒๗	โครงการก่อสร้างถนนคอนกรีตเสริมเหล็ก จากถนนหลวง (พิบูลมังสาหาร – ศรีเมืองใหม่) ถึงนางามอำพร สว่างแก้ว บ้านหนองหิน หมู่ที่ ๓	เพื่อให้ประชาชนเดินทางสัญจรไปมาได้สะดวกรวดเร็วมีความปลอดภัยในชีวิตและทรัพย์สิน	ก่อสร้างถนนคอนกรีตเสริมเหล็ก กว้าง ๒.๐๐ เมตร ยาว ๗๐๐ เมตร หนา ๐.๑๕ เมตร (ตามแบบที่ อบต.กำหนด)	-	๘๔๒,๕๐๐	-	-	-	๑.การก่อสร้างเป็นไปตามแบบแปลนร้อยละ ๑๐๐ ๒.ประชาชนพึงพอใจในการสัญจรไม่น้อยกว่าร้อยละ ๘๐	เพื่อให้ประชาชนเดินทางสัญจรไปมาได้สะดวกรวดเร็วมีความปลอดภัยในชีวิตและทรัพย์สิน	กองช่าง
๒๘	โครงการขยายไหล่ทางถนนจากบ้านหนองหินถึงบ้านดอนกลาง บ้านหนองหิน หมู่ที่ ๓	เพื่อให้ประชาชนเดินทางสัญจรไปมาได้สะดวกรวดเร็วมีความปลอดภัยในชีวิตและทรัพย์สิน	ขยายไหล่ทางถนน กว้างข้างละ ๑.๐๐ เมตร ยาว ๙๕๐ เมตร หนาเฉลี่ย ๐.๒๐ เมตร (ตามแบบที่ อบต.กำหนด)	๒๕,๐๐๐	-	-	-	-	๑.การก่อสร้างเป็นไปตามแบบแปลนร้อยละ ๑๐๐ ๒.ประชาชนพึงพอใจในการสัญจรไม่น้อยกว่าร้อยละ ๘๐	เพื่อให้ประชาชนเดินทางสัญจรไปมาได้สะดวกรวดเร็วมีความปลอดภัยในชีวิตและทรัพย์สิน	กองช่าง
๒๙	โครงการก่อสร้างท่อลอดเหลี่ยมร่องดอนขาด บ้านหนองหิน หมู่ที่ ๓	๑.เพื่อป้องกันผิวจราจร ๒. ช่วยระบายน้ำ	ก่อสร้างท่อลอดเหลี่ยมแบบ ๒ ช่อง ขนาด ๒.๑๐ x ๒.๑๐ ม. ผิวจราจรกว้าง ๔.๐๐ ม. (ตามแบบที่ อบต.กำหนด)	๓๐๒,๕๐๐	-	-	-	-	๑.ก่อสร้างตามแบบแปลนได้ร้อยละ ๑๐๐ ๒.ประชาชนพึงพอใจในการสัญจรไม่น้อยกว่าร้อยละ ๗๕	๑.ช่วยป้องกันการเสียหายของผิวจราจรจากน้ำท่วม ๒. ช่วยการระบายน้ำ	กองช่าง

รายละเอียดโครงการพัฒนา

แผนพัฒนาท้องถิ่น (พ.ศ. ๒๕๖๖ – พ.ศ. ๒๕๗๐) เพิ่มเติม เปลี่ยนแปลง ครั้งที่ ๑
องค์การบริหารส่วนตำบลคำไหล อำเภอศรีเมืองใหม่ จังหวัดอุบลราชธานี

แบบ ผ.๐๒

ก. ยุทธศาสตร์จังหวัดที่ ๑ การพัฒนาเมืองน่าอยู่ทันสมัย

ข. ยุทธศาสตร์การพัฒนาของ อปท. ในเขตจังหวัดอุบลราชธานี ยุทธศาสตร์ที่ ๑ ด้านการพัฒนาโครงสร้างพื้นฐาน

ยุทธศาสตร์การพัฒนา อปท. ที่ ๑ ยุทธศาสตร์การพัฒนาโครงสร้างพื้นฐาน

๑.๑ แผนงานอุตสาหกรรมและการโยธา : งานก่อสร้างโครงสร้างพื้นฐาน (แนวทางการพัฒนาที่ ๒ ก่อสร้าง ปรับปรุง บำรุงรักษาถนน สะพาน ระบบระบายน้ำ)

ที่	โครงการ	วัตถุประสงค์	เป้าหมาย (ผลผลิตของโครงการ)	งบประมาณ					ตัวชี้วัด (KPI)	ผลที่คาดว่าจะได้รับ	หน่วยงาน รับผิดชอบหลัก
				๒๕๖๖ (บาท)	๒๕๖๗ (บาท)	๒๕๖๘ (บาท)	๒๕๖๙ (บาท)	๒๕๗๐ (บาท)			
๓๐	โครงการก่อสร้างสะพานคอนกรีตเสริมเหล็กร่องห้วยยาง บ้านหนองหิน หมู่ที่ ๓	เพื่อให้ประชาชนที่สัญจรไปมาได้รับความสะดวก	ก่อสร้างสะพาน กว้าง ๕.๐๐ เมตร ยาว ๑๐.๐๐ เมตร สูง ๓.๐๐ เมตร (ตามแบบที่ อบต.กำหนด)	-	-	-	๔๕๐,๐๐๐	-	๑.ก่อสร้างตามแบบแปลนได้ร้อยละ ๑๐๐ ๒.ประชาชนพึงพอใจในการสัญจรไม่น้อยกว่าร้อยละ ๗๕	ประชาชนได้รับความสะดวกในการสัญจร	
๓๑	โครงการขยายไหล่ถนนจากบ้านหนองหินถึงบ้านคำจาน ตำบลระเว บ้านหนองหิน หมู่ที่ ๓	เพื่อให้ประชาชนเดินทางสัญจรไปมาได้สะดวก รวดเร็วมีความปลอดภัยในชีวิตและทรัพย์สิน	ขยายไหล่ถนน กว้างข้างละ ๑.๐๐ เมตร ยาว ๑,๕๐๐ เมตร หนา ๐.๒๐ เมตร (ตามแบบที่ อบต.กำหนด)	๓๐,๐๐๐	-	-	-	-	๑.การก่อสร้างเป็นไปตามแบบแปลนร้อยละ ๑๐๐ ๒.ประชาชนพึงพอใจในการสัญจรไม่น้อยกว่าร้อยละ ๘๐	เพื่อให้ประชาชนเดินทางสัญจรไปมาได้สะดวก รวดเร็วมีความปลอดภัยในชีวิตและทรัพย์สิน	กองช่าง
๓๒	โครงการปรับปรุงถนนลูกรัง (ลงหินคลุก) จากนางดวงจิตร์ บุญประสานถึงนางบุญหลาย ชินธเวช บ้านหนองหิน หมู่ที่ ๓	เพื่อให้ประชาชนเดินทางสัญจรไปมาได้สะดวก รวดเร็วมีความปลอดภัยในชีวิตและทรัพย์สิน	(ลงหินคลุก) กว้างเฉลี่ย ๒.๐๐ เมตร ยาว ๑,๐๐๐ เมตร หนาเฉลี่ย ๐.๐๕ เมตร (ตามแบบที่ อบต.กำหนด)	๑๕๐,๐๐๐	-	-	-	-	๑.การก่อสร้างเป็นไปตามแบบแปลนร้อยละ ๑๐๐ ๒.ประชาชนพึงพอใจในการสัญจรไม่น้อยกว่าร้อยละ ๘๐	เพื่อให้ประชาชนเดินทางสัญจรไปมาได้สะดวก รวดเร็วมีความปลอดภัยในชีวิตและทรัพย์สิน	กองช่าง

รายละเอียดโครงการพัฒนา

แผนพัฒนาท้องถิ่น (พ.ศ. ๒๕๖๖ – พ.ศ. ๒๕๗๐) เพิ่มเติม เปลี่ยนแปลง ครั้งที่ ๑
องค์การบริหารส่วนตำบลคำไหล อำเภอศรีเมืองใหม่ จังหวัดอุบลราชธานี

แบบ ผ.๐๒

ก. ยุทธศาสตร์จังหวัดที่ ๑ การพัฒนาเมืองน่าอยู่ทันสมัย

ข. ยุทธศาสตร์การพัฒนาของ อปท. ในเขตจังหวัดอุบลราชธานี ยุทธศาสตร์ที่ ๑ ด้านการพัฒนาโครงสร้างพื้นฐาน

ยุทธศาสตร์การพัฒนา อปท. ที่ ๑ ยุทธศาสตร์การพัฒนาโครงสร้างพื้นฐาน

๑.๑ แผนงานอุตสาหกรรมและการโยธา : งานก่อสร้างโครงสร้างพื้นฐาน (แนวทางการพัฒนาที่ ๒ ก่อสร้าง ปรับปรุง บำรุงรักษาถนน สะพาน ระบบระบายน้ำ)

ที่	โครงการ	วัตถุประสงค์	เป้าหมาย (ผลผลิตของโครงการ)	งบประมาณ					ตัวชี้วัด (KPI)	ผลที่คาดว่าจะได้รับ	หน่วยงาน รับผิดชอบหลัก
				๒๕๖๖ (บาท)	๒๕๖๗ (บาท)	๒๕๖๘ (บาท)	๒๕๖๙ (บาท)	๒๕๗๐ (บาท)			
๓๓	โครงการปรับปรุงถนนเสริมผิวจราจรแอสฟัลท์ติกคอนกรีต จากถนนคำไหล – จันทัย ถึงบ้านหนองหิน บ้านหนองหิน หมู่ที่ ๓	เพื่อให้ประชาชนเดินทางสัญจรไปมาได้สะดวกรวดเร็วมีความปลอดภัยในชีวิตและทรัพย์สิน	ปรับปรุงถนนเสริมผิวจราจรแอสฟัลท์ติก กว้าง ๔.๐๐ เมตร ยาว ๔๐๐ เมตร หนา ๐.๐๔ เมตร (ตามแบบที่ อบต.กำหนด)	-	๕๖๒,๕๐๐	-	-	-	๑.การก่อสร้างเป็นไปตามแบบแปลนร้อยละ ๑๐๐ ๒.ประชาชนพึงพอใจในการสัญจรไม่น้อยกว่าร้อยละ ๘๐	เพื่อให้ประชาชนเดินทางสัญจรไปมาได้สะดวก รวดเร็วมีความปลอดภัยในชีวิตและทรัพย์สิน	กองช่าง
๓๔	โครงการปรับปรุงถนนเสริมผิวจราจรแอสฟัลท์ติกคอนกรีต จากบ้านหนองหิน ถึงสะพานข้ามลำห้วยจันทัย บ้านหนองหิน หมู่ที่ ๓	เพื่อให้ประชาชนเดินทางสัญจรไปมาได้สะดวกรวดเร็วมีความปลอดภัยในชีวิตและทรัพย์สิน	ปรับปรุงถนนเสริมผิวจราจรแอสฟัลท์ติก กว้าง ๔.๐๐ เมตร ยาว ๓๕๐ เมตร หนา ๐.๐๔ เมตร (ตามแบบที่ อบต.กำหนด)	๔๙๒,๕๐๐	-	-	-	-	๑.การก่อสร้างเป็นไปตามแบบแปลนร้อยละ ๑๐๐ ๒.ประชาชนพึงพอใจในการสัญจรไม่น้อยกว่าร้อยละ ๘๐	เพื่อให้ประชาชนเดินทางสัญจรไปมาได้สะดวก รวดเร็วมีความปลอดภัยในชีวิตและทรัพย์สิน	กองช่าง
๓๕	โครงการปรับปรุงถนนลูกรัง (ลงหินคลุก) จากนายนายดำรง แสนทวีสุข ถึงนายนายประคอง ศรีบุระ บ้านจุกการ หมู่ที่ ๔	เพื่อให้ประชาชนเดินทางสัญจรไปมาได้สะดวกรวดเร็วมีความปลอดภัยในชีวิตและทรัพย์สิน	(ลงหินคลุก) กว้างเฉลี่ย ๓.๐๐ เมตร ยาว ๑,๑๕๐ เมตร (ตามแบบที่ อบต.กำหนด)	-	-	๒๕๗,๐๐๐	-	-	๑.การก่อสร้างเป็นไปตามแบบแปลนร้อยละ ๑๐๐ ๒.ประชาชนพึงพอใจในการสัญจรไม่น้อยกว่าร้อยละ ๘๐	เพื่อให้ประชาชนเดินทางสัญจรไปมาได้สะดวก รวดเร็วมีความปลอดภัยในชีวิตและทรัพย์สิน	กองช่าง

รายละเอียดโครงการพัฒนา

แผนพัฒนาท้องถิ่น (พ.ศ. ๒๕๖๖ – พ.ศ. ๒๕๗๐) เพิ่มเติม เปลี่ยนแปลง ครั้งที่ ๑
องค์การบริหารส่วนตำบลคำไหล อำเภอศรีเมืองใหม่ จังหวัดอุบลราชธานี

แบบ ผ.๐๒

ก. ยุทธศาสตร์จังหวัดที่ ๑ การพัฒนาเมืองน่าอยู่ทันสมัย

ข. ยุทธศาสตร์การพัฒนาของ อปท. ในเขตจังหวัดอุบลราชธานี ยุทธศาสตร์ที่ ๑ ด้านการพัฒนาโครงสร้างพื้นฐาน

ยุทธศาสตร์การพัฒนา อปท. ที่ ๑ ยุทธศาสตร์การพัฒนาโครงสร้างพื้นฐาน

๑.๑ แผนงานอุตสาหกรรมและการโยธา : งานก่อสร้างโครงสร้างพื้นฐาน (แนวทางการพัฒนาที่ ๒ ก่อสร้าง ปรับปรุง บำรุงรักษาถนน สะพาน ระบบระบายน้ำ)

ที่	โครงการ	วัตถุประสงค์	เป้าหมาย (ผลผลิตของโครงการ)	งบประมาณ					ตัวชี้วัด (KPI)	ผลที่คาดว่าจะได้รับ	หน่วยงาน รับผิดชอบหลัก
				๒๕๖๖ (บาท)	๒๕๖๗ (บาท)	๒๕๖๘ (บาท)	๒๕๖๙ (บาท)	๒๕๗๐ (บาท)			
๓๖	โครงการปรับปรุงถนนลูกรัง (ลงหินคลุก) จากบ้านนายบุญถึง ไครศรี ถึงนายสุบิน มิ่งไชย บ้านจุกการ หมู่ที่ ๔	เพื่อให้ประชาชนเดินทางสัญจรไปมาได้สะดวกรวดเร็วมีความปลอดภัยในชีวิตและทรัพย์สิน	(ลงหินคลุก) กว้างเฉลี่ย ๓.๐๐ เมตร ยาว ๑,๒๕๐ เมตร หนา ๐.๐๕ เมตร (ตามแบบที่ อบต.กำหนด)	๒๗๙,๐๐๐	-	-	-	-	๑.การก่อสร้างเป็นไปตามแบบแปลนร้อยละ ๑๐๐ ๒.ประชาชนพึงพอใจในการสัญจรไม่น้อยกว่าร้อยละ ๘๐	เพื่อให้ประชาชนเดินทางสัญจรไปมาได้สะดวกรวดเร็วมีความปลอดภัยในชีวิตและทรัพย์สิน	กองช่าง
๓๗	โครงการปรับปรุงถนนลูกรัง (ลงหินคลุก) จากแก่งจุกการ ถึงถนนหลวง (ตระการพืชผล - โขงเจียม) บ้านจุกการ หมู่ที่ ๔	เพื่อให้ประชาชนเดินทางสัญจรไปมาได้สะดวกรวดเร็วมีความปลอดภัยในชีวิตและทรัพย์สิน	(ลงหินคลุก) กว้างเฉลี่ย ๔.๐๐ เมตร ยาว ๑,๒๐๐ เมตร หนาเฉลี่ย ๐.๐๕ เมตร (ตามแบบที่ อบต.กำหนด)	-	-	๓๕๖,๕๐๐	-	-	๑.การก่อสร้างเป็นไปตามแบบแปลนร้อยละ ๑๐๐ ๒.ประชาชนพึงพอใจในการสัญจรไม่น้อยกว่าร้อยละ ๘๐	เพื่อให้ประชาชนเดินทางสัญจรไปมาได้สะดวกรวดเร็วมีความปลอดภัยในชีวิตและทรัพย์สิน	กองช่าง
๓๘	โครงการปรับปรุงถนนลูกรัง (ลงหินคลุก) จากนายสมคิด ศรีบุระ ถึงถนนหลวง (ตระการพืชผล - โขงเจียม) บ้านจุกการ หมู่ที่ ๔	เพื่อให้ประชาชนเดินทางสัญจรไปมาได้สะดวกรวดเร็วมีความปลอดภัยในชีวิตและทรัพย์สิน	(ลงหินคลุก) กว้างเฉลี่ย ๓.๐๐ เมตร ยาว ๒,๐๐๐ เมตร หนาเฉลี่ย ๐.๐๕ เมตร (ตามแบบที่ อบต.กำหนด)	-	๔๔๕,๕๐๐	-	-	-	๑.การก่อสร้างเป็นไปตามแบบแปลนร้อยละ ๑๐๐ ๒.ประชาชนพึงพอใจในการสัญจรไม่น้อยกว่าร้อยละ ๘๐	เพื่อให้ประชาชนเดินทางสัญจรไปมาได้สะดวกรวดเร็วมีความปลอดภัยในชีวิตและทรัพย์สิน	กองช่าง

รายละเอียดโครงการพัฒนา

แผนพัฒนาท้องถิ่น (พ.ศ. ๒๕๖๖ – พ.ศ. ๒๕๗๐) เพิ่มเติมเปลี่ยนแปลง ครั้งที่ ๑
องค์การบริหารส่วนตำบลคำไหล อำเภอศรีเมืองใหม่ จังหวัดอุบลราชธานี

แบบ ผ.๐๒

ก. ยุทธศาสตร์จังหวัดที่ ๑ การพัฒนาเมืองน่าอยู่ทันสมัย

ข. ยุทธศาสตร์การพัฒนาของ อปท. ในเขตจังหวัดอุบลราชธานี ยุทธศาสตร์ที่ ๑ ด้านการพัฒนาโครงสร้างพื้นฐาน

ยุทธศาสตร์การพัฒนา อปท. ที่ ๑ ยุทธศาสตร์การพัฒนาโครงสร้างพื้นฐาน

๑.๑ แผนงานอุตสาหกรรมและการโยธา : งานก่อสร้างโครงสร้างพื้นฐาน (แนวทางการพัฒนาที่ ๒ ก่อสร้าง ปรับปรุง บำรุงรักษาถนน สะพาน ระบบระบายน้ำ)

ที่	โครงการ	วัตถุประสงค์	เป้าหมาย (ผลผลิตของโครงการ)	งบประมาณ					ตัวชี้วัด (KPI)	ผลที่คาดว่าจะได้รับ	หน่วยงาน รับผิดชอบหลัก
				๒๕๖๖ (บาท)	๒๕๖๗ (บาท)	๒๕๖๘ (บาท)	๒๕๖๙ (บาท)	๒๕๗๐ (บาท)			
๓๙	โครงการวางท่อระบายน้ำพร้อมบ่อพัก สายหน้าโรงเรียนบ้านจุกการถึงสามแยกทางเข้าหมู่บ้านจุกการ หมู่ที่ ๔	๑.เพื่อป้องกันน้ำท่วมขัง ๒.เพื่อช่วยระบายน้ำ	วางท่อ ศก ๐.๓๐x๑.๐๐ ม. พร้อมก่อสร้างบ่อพักแบบมีฝาตระแกรงเหล็ก ขนาด ๐.๖๐x๐.๖๐ เมตร จำนวน ๑๐ บ่อ รวมความยาว ๑๐๐ เมตร (ตามแบบที่อบต.กำหนด)	๗๗,๐๐๐	-	-	-	-	๑.การก่อสร้างเป็นไปตามแบบแปลนร้อยละ ๑๐๐ ๒.ประชาชนพึงพอใจในการสัญจรไม่น้อยกว่าร้อยละ ๘๐	เพื่อให้ประชาชนเดินทางสัญจรไปมาได้สะดวกรวดเร็วมีความปลอดภัยในชีวิตและทรัพย์สิน	กองช่าง
๔๐	โครงการปรับปรุงถนนลูกรัง (ลงหินคลุก) จากบ้านนายสุธิพงษ์ คำแฝงถึงนานายอุทัย ทองเทพ บ้านจุกการ หมู่ที่ ๔	เพื่อให้ประชาชนเดินทางสัญจรไปมาได้สะดวกรวดเร็วมีความปลอดภัยในชีวิตและทรัพย์สิน	(ลงหินคลุก) กว้างเฉลี่ย ๒.๐๐ เมตร ยาว ๕๐๐ เมตร หนาเฉลี่ย ๐.๐๕ เมตร (ตามแบบที่ อบต.กำหนด)	๗๓,๕๐๐	-	-	-	-	๑.การก่อสร้างเป็นไปตามแบบแปลนร้อยละ ๑๐๐ ๒.ประชาชนพึงพอใจในการสัญจรไม่น้อยกว่าร้อยละ ๘๐	เพื่อให้ประชาชนเดินทางสัญจรไปมาได้สะดวกรวดเร็วมีความปลอดภัยในชีวิตและทรัพย์สิน	กองช่าง
๔๑	โครงการปรับปรุงถนนลูกรัง (ลงหินคลุก) จากบ้านนายปรีชาญ ทิพนนตรถึงบ้านนางสมคิด นาจาม บ้านจุกการ หมู่ที่ ๔	เพื่อให้ประชาชนเดินทางสัญจรไปมาได้สะดวกรวดเร็วมีความปลอดภัยในชีวิตและทรัพย์สิน	(ลงหินคลุก) กว้างเฉลี่ย ๔.๐๐ เมตร ยาว ๔๐๐ เมตร หนาเฉลี่ย ๐.๐๕ เมตร (ตามแบบที่ อบต.กำหนด)	-	-	-	๑๒๐,๕๐๐	-	๑.การก่อสร้างเป็นไปตามแบบแปลนร้อยละ ๑๐๐ ๒.ประชาชนพึงพอใจในการสัญจรไม่น้อยกว่าร้อยละ ๘๐	เพื่อให้ประชาชนเดินทางสัญจรไปมาได้สะดวกรวดเร็วมีความปลอดภัยในชีวิตและทรัพย์สิน	กองช่าง

รายละเอียดโครงการพัฒนา

แผนพัฒนาท้องถิ่น (พ.ศ. ๒๕๖๖ – พ.ศ. ๒๕๗๐) เพิ่มเติม เปลี่ยนแปลง ครั้งที่ ๑
องค์การบริหารส่วนตำบลคำไหล อำเภอศรีเมืองใหม่ จังหวัดอุบลราชธานี

แบบ ผ.๐๒

ก. ยุทธศาสตร์จังหวัดที่ ๑ การพัฒนาเมืองน่าอยู่ทันสมัย

ข. ยุทธศาสตร์การพัฒนาของ อปท. ในเขตจังหวัดอุบลราชธานี ยุทธศาสตร์ที่ ๑ ด้านการพัฒนาโครงสร้างพื้นฐาน

ยุทธศาสตร์การพัฒนา อปท. ที่ ๑ ยุทธศาสตร์การพัฒนาโครงสร้างพื้นฐาน

๑.๑ แผนงานอุตสาหกรรมและการโยธา : งานก่อสร้างโครงสร้างพื้นฐาน (แนวทางการพัฒนาที่ ๒ ก่อสร้าง ปรับปรุง บำรุงรักษาถนน สะพาน ระบบระบายน้ำ)

ที่	โครงการ	วัตถุประสงค์	เป้าหมาย (ผลผลิตของโครงการ)	งบประมาณ					ตัวชี้วัด (KPI)	ผลที่คาดว่าจะได้รับ	หน่วยงาน รับผิดชอบหลัก
				๒๕๖๖ (บาท)	๒๕๖๗ (บาท)	๒๕๖๘ (บาท)	๒๕๖๙ (บาท)	๒๕๗๐ (บาท)			
๔๒	โครงการซ่อมแซมถนนลูกรัง ในหมู่บ้าน จากบ้านนายสวัสดิ์ ศรีบุระ ถึงสระน้ำ บ้านจุกการ หมู่ที่ ๔	เพื่อให้ประชาชน เดินทางสัญจรไปมา ได้สะดวกรวดเร็วมี ความปลอดภัยใน ชีวิตและทรัพย์สิน	ซ่อมแซมถนนลูกรัง กว้างเฉลี่ย ๔.๐๐ เมตร ยาว ๑๕๕ เมตร หนาเฉลี่ย ๐.๒๐ เมตร (ตามแบบที่ อบต.กำหนด)	๑๕,๕๐๐	-	-	--	-	๑.ก่อสร้างตามแบบแปลน ได้ร้อยละ ๑๐๐ ๒. ประชาชนมีความพึง พอใจในการสัญจรไม่ น้อยกว่าร้อยละ ๗๕	เพื่อให้ประชาชน เดินทางสัญจรไปมา ได้สะดวกรวดเร็วมี ความปลอดภัยใน ชีวิตและทรัพย์สิน	กองช่าง
๔๓	โครงการก่อสร้างถนน คอนกรีตเสริมเหล็ก เชื่อม ระหว่างหมู่บ้านบ้านจุกการ จากบ้านนางนุชภาพรณ์ ภิมา ถึงร่องกกแต่ บ้านจุกการ หมู่ที่ ๔	เพื่อให้ประชาชน เดินทางสัญจรไปมา ได้สะดวกรวดเร็วมี ความปลอดภัยใน ชีวิตและทรัพย์สิน	ก่อสร้างถนนคอนกรีตเสริม เหล็ก กว้างเฉลี่ย ๕.๐๐ เมตร ยาว ๑๖๗ เมตร หนาเฉลี่ย ๐.๑๕ เมตร (ตามแบบที่ อบต.กำหนด)	๕๐๐,๐๐๐	-	-	-	-	๑.ก่อสร้างตามแบบแปลน ได้ร้อยละ ๑๐๐ ๒. ประชาชนมีความพึง พอใจในการสัญจรไม่ น้อยกว่าร้อยละ ๗๕	เพื่อให้ประชาชน เดินทางสัญจรไปมา ได้สะดวกรวดเร็วมี ความปลอดภัยใน ชีวิตและทรัพย์สิน	กองช่าง
๔๔	โครงการปรับปรุงถนนเสริมผิว จราจรแอสฟัลต์ติกคอนกรีต จากถนนหลวง (พิบูลมังสาหาร-ศรีเมืองใหม่) ถึงบ้านนางสบาย หอมจำปา บ้านดอนน้ำคำ หมู่ที่ ๕	เพื่อให้ประชาชน เดินทางสัญจรไปมา ได้สะดวกรวดเร็วมี ความปลอดภัยใน ชีวิตและทรัพย์สิน	ปรับปรุงถนนเสริมผิวจราจร แอสฟัลต์ติกคอนกรีต กว้างเฉลี่ย ๔.๐๐ เมตร ยาว ๓๐๐ เมตร หนาเฉลี่ย ๐.๐๔ เมตร (ตามแบบที่ อบต.กำหนด)	-	๔๒๒,๕๐๐	-	-	-	๑.ก่อสร้างตามแบบแปลน ได้ร้อยละ ๑๐๐ ๒. ประชาชนมีความพึง พอใจในการสัญจรไม่ น้อยกว่าร้อยละ ๗๕	เพื่อให้ประชาชน เดินทางสัญจรไปมา ได้สะดวกรวดเร็วมี ความปลอดภัยใน ชีวิตและทรัพย์สิน	กองช่าง

รายละเอียดโครงการพัฒนา

แผนพัฒนาท้องถิ่น (พ.ศ. ๒๕๖๖ – พ.ศ. ๒๕๗๐) เพิ่มเติม เปลี่ยนแปลง ครั้งที่ ๑
องค์การบริหารส่วนตำบลคำไหล อำเภอศรีเมืองใหม่ จังหวัดอุบลราชธานี

แบบ ผ.๐๒

ก. ยุทธศาสตร์จังหวัดที่ ๑ การพัฒนาเมืองน่าอยู่ทันสมัย

ข. ยุทธศาสตร์การพัฒนาของ อปท. ในเขตจังหวัดอุบลราชธานี ยุทธศาสตร์ที่ ๑ ด้านการพัฒนาโครงสร้างพื้นฐาน

ยุทธศาสตร์การพัฒนา อปท. ที่ ๑ ยุทธศาสตร์การพัฒนาโครงสร้างพื้นฐาน

๑.๑ แผนงานอุตสาหกรรมและการโยธา : งานก่อสร้างโครงสร้างพื้นฐาน (แนวทางการพัฒนาที่ ๒ ก่อสร้าง ปรับปรุง บำรุงรักษาถนน สะพาน ระบบระบายน้ำ)

ที่	โครงการ	วัตถุประสงค์	เป้าหมาย (ผลผลิตของโครงการ)	งบประมาณ					ตัวชี้วัด (KPI)	ผลที่คาดว่าจะได้รับ	หน่วยงาน รับผิดชอบหลัก
				๒๕๖๖ (บาท)	๒๕๖๗ (บาท)	๒๕๖๘ (บาท)	๒๕๖๙ (บาท)	๒๕๗๐ (บาท)			
๔๕	โครงการซ่อมแซมท่อระบายน้ำ จากบ้านนางสบาย หอมจำปา ถึงบ้านนายคำบอน ชาวเลิศ บ้านดอนน้ำคำ หมู่ที่ ๕	๑.เพื่อป้องกันน้ำ ท่วมขัง ๒.เพื่อช่วยระบายน้ำ	ซ่อมแซมท่อระบายน้ำ ยาว ๘.๐๐ เมตร (ตามแบบที่ อบต.กำหนด)	๑๐,๐๐๐	-	-	-	-	๑.การก่อสร้าง เป็นไปตามแบบ แปลนร้อยละ ๑๐๐ ๒.ประชาชนพึง พอใจในการสัญจร ไม่น้อยกว่าร้อยละ ๘๐	เพื่อให้ประชาชน เดินทางสัญจรไป มาได้สะดวก รวดเร็วมีความ ปลอดภัยในชีวิต และทรัพย์สิน	กองช่าง
๔๖	โครงการปรับปรุงถนนลูกรัง (ลงหินคลุก) จากศาลาประชาคมหมู่บ้าน หนองแสง ถึงนางางคำกอง จันท์เอก บ้านดอนน้ำคำ หมู่ที่ ๕	เพื่อให้ประชาชน เดินทางสัญจรไปมา ได้สะดวกรวดเร็วมี ความปลอดภัยใน ชีวิตและทรัพย์สิน	(ลงหินคลุก) กว้างเฉลี่ย ๓.๐๐ เมตร ยาว ๖๐๐ เมตร หนาเฉลี่ย ๐.๐๕ เมตร (ตามแบบที่ อบต.กำหนด)	-	-	๑๓๕,๐๐๐	-	-	๑.การก่อสร้าง เป็นไปตามแบบ แปลนร้อยละ ๑๐๐ ๒.ประชาชนพึง พอใจในการสัญจร ไม่น้อยกว่าร้อยละ ๘๐	เพื่อให้ประชาชน เดินทางสัญจรไป มาได้สะดวก รวดเร็วมีความ ปลอดภัยในชีวิต และทรัพย์สิน	กองช่าง

รายละเอียดโครงการพัฒนา

แผนพัฒนาท้องถิ่น (พ.ศ. ๒๕๖๖ – พ.ศ. ๒๕๗๐) เพิ่มเติม เปลี่ยนแปลง ครั้งที่ ๑
องค์การบริหารส่วนตำบลคำไหล อำเภอศรีเมืองใหม่ จังหวัดอุบลราชธานี

แบบ ผ.๐๒

ก. ยุทธศาสตร์จังหวัดที่ ๑ การพัฒนาเมืองน่าอยู่ทันสมัย

ข. ยุทธศาสตร์การพัฒนาของ อปท. ในเขตจังหวัดอุบลราชธานี ยุทธศาสตร์ที่ ๑ ด้านการพัฒนาโครงสร้างพื้นฐาน

ยุทธศาสตร์การพัฒนา อปท. ที่ ๑ ยุทธศาสตร์การพัฒนาโครงสร้างพื้นฐาน

๑.๑ แผนงานอุตสาหกรรมและการโยธา : งานก่อสร้างโครงสร้างพื้นฐาน (แนวทางการพัฒนาที่ ๒ ก่อสร้าง ปรับปรุง บำรุงรักษาถนน สะพาน ระบบระบายน้ำ)

ที่	โครงการ	วัตถุประสงค์	เป้าหมาย (ผลผลิตของโครงการ)	งบประมาณ					ตัวชี้วัด (KPI)	ผลที่คาดว่าจะได้รับ	หน่วยงาน รับผิดชอบหลัก
				๒๕๖๖ (บาท)	๒๕๖๗ (บาท)	๒๕๖๘ (บาท)	๒๕๖๙ (บาท)	๒๕๗๐ (บาท)			
๔๗	โครงการปรับปรุงถนนเสริมผิวจราจรแอสฟัลต์ติกคอนกรีตจากบ้านนายคำบอน ชาวเล็ดถึงสี่แยกโรงสีบ้านดอนน้ำคำ หมู่ที่ ๕	เพื่อให้ประชาชนเดินทางสัญจรไปมาได้สะดวกรวดเร็วมีความปลอดภัยในชีวิตและทรัพย์สิน	ปรับปรุงถนนเสริมผิวจราจรแอสฟัลต์ติกคอนกรีต กว้าง ๔.๐๐ เมตร ยาว ๘๐ เมตร หนา ๐.๐๔ เมตร (ตามแบบที่ อบต.กำหนด)	๑๑๔,๕๐๐	-	-	-	-	๑.การก่อสร้างเป็นไปตามแบบแปลนร้อยละ ๑๐๐ ๒.ประชาชนพึงพอใจในการสัญจรไม่น้อยกว่าร้อยละ ๘๐	เพื่อให้ประชาชนเดินทางสัญจรไปมาได้สะดวกรวดเร็วมีความปลอดภัยในชีวิตและทรัพย์สิน	กองช่าง
๔๘	โครงการปรับปรุงถนนลูกรัง (ลงหินคลุก) จากนายสมชัย จาระงับถึงนางจันทร์เพ็ง ผลสินธุ์บ้านดอนน้ำคำ หมู่ที่ ๕	เพื่อให้ประชาชนเดินทางสัญจรไปมาได้สะดวกรวดเร็วมีความปลอดภัยในชีวิตและทรัพย์สิน	(ลงหินคลุก) กว้างเฉลี่ย ๓.๐๐ เมตร ยาว ๗๒๐ เมตร หนาเฉลี่ย ๐.๐๕ เมตร (ตามแบบที่ อบต.กำหนด)	๑๖๑,๕๐๐	-	-	-	-	๑.การก่อสร้างเป็นไปตามแบบแปลนร้อยละ ๑๐๐ ๒.ประชาชนพึงพอใจในการสัญจรไม่น้อยกว่าร้อยละ ๘๐	เพื่อให้ประชาชนเดินทางสัญจรไปมาได้สะดวกรวดเร็วมีความปลอดภัยในชีวิตและทรัพย์สิน	กองช่าง
๔๙	โครงการปรับปรุงถนนลูกรัง (ลงหินคลุก) จากนางวิภาภรณ์ อสุนย์ถึงห้วยวังอ่างบ้านหนองสองห้อง หมู่ที่ ๖	เพื่อให้ประชาชนเดินทางสัญจรไปมาได้สะดวกรวดเร็วมีความปลอดภัยในชีวิตและทรัพย์สิน	(ลงหินคลุก) กว้างเฉลี่ย ๒.๕๐ เมตร ยาว ๑,๓๐๐ เมตร หนาเฉลี่ย ๐.๐๕ เมตร (ตามแบบที่ อบต.กำหนด)	๒๔๒,๐๐๐	-	-	-	-	๑.การก่อสร้างเป็นไปตามแบบแปลนร้อยละ ๑๐๐ ๒.ประชาชนพึงพอใจในการสัญจรไม่น้อยกว่าร้อยละ ๘๐	เพื่อให้ประชาชนเดินทางสัญจรไปมาได้สะดวกรวดเร็วมีความปลอดภัยในชีวิตและทรัพย์สิน	กองช่าง

รายละเอียดโครงการพัฒนา

แผนพัฒนาท้องถิ่น (พ.ศ. ๒๕๖๖ – พ.ศ. ๒๕๗๐) เพิ่มเติม เปลี่ยนแปลง ครั้งที่ ๑
องค์การบริหารส่วนตำบลคำไหล อำเภอศรีเมืองใหม่ จังหวัดอุบลราชธานี

แบบ ผ.๐๒

ก. ยุทธศาสตร์จังหวัดที่ ๑ การพัฒนาเมืองน่าอยู่ทันสมัย

ข. ยุทธศาสตร์การพัฒนาของ อปท. ในเขตจังหวัดอุบลราชธานี ยุทธศาสตร์ที่ ๑ ด้านการพัฒนาโครงสร้างพื้นฐาน

ยุทธศาสตร์การพัฒนา อปท. ที่ ๑ ยุทธศาสตร์การพัฒนาโครงสร้างพื้นฐาน

๑.๑ แผนงานอุตสาหกรรมและการโยธา : งานก่อสร้างโครงสร้างพื้นฐาน (แนวทางการพัฒนาที่ ๒ ก่อสร้าง ปรับปรุง บำรุงรักษาถนน สะพาน ระบบระบายน้ำ)

ที่	โครงการ	วัตถุประสงค์	เป้าหมาย (ผลผลิตของโครงการ)	งบประมาณ					ตัวชี้วัด (KPI)	ผลที่คาดว่าจะได้รับ	หน่วยงาน รับผิดชอบหลัก
				๒๕๖๖ (บาท)	๒๕๖๗ (บาท)	๒๕๖๘ (บาท)	๒๕๖๙ (บาท)	๒๕๗๐ (บาท)			
๕๐	โครงการวางท่อระบายน้ำพร้อมบ่อพัก จากบ้านนายจันได ทองเทพ ถึงสะพานข้ามลำห้วยหมากน้อย บ้านหนองสองห้อง หมู่ที่ ๖	๑.เพื่อป้องกันน้ำท่วมขัง ๒.เพื่อช่วยระบายน้ำ	วางท่อ ศก ๐.๓๐x๑.๐๐ ม. พร้อมก่อสร้างบ่อพักแบบมีฝาตระแกรงเหล็ก ขนาด ๐.๖๐x๐.๖๐ เมตร จำนวน ๘ บ่อ รวมความยาว ๘๕ เมตร (ตามแบบที่ อบต.กำหนด)	๕๙,๕๐๐	-	-	-	-	๑.การก่อสร้างเป็นไปตามแบบแปลนร้อยละ ๑๐๐ ๒.ประชาชนพึงพอใจในการระบายน้ำได้ไม่น้อยกว่าร้อยละ ๘๐	สามารถป้องกันน้ำท่วมขังได้	กองช่าง
๕๑	โครงการปรับปรุงถนนลูกรัง (ลงหินคลุก) จากนายคำมอญ มัชยามาศ ถึงนายบัวผัน แสนวิสุข บ้านหนองสองห้อง หมู่ที่ ๖	เพื่อให้ประชาชนเดินทางสัญจรไปมาได้สะดวกเร็วมีความปลอดภัยในชีวิตและทรัพย์สิน	(ลงหินคลุก) กว้างเฉลี่ย ๒.๕๐ เมตร ยาว ๑,๕๐๐ เมตร หนาเฉลี่ย ๐.๐๕ เมตร (ตามแบบที่ อบต.กำหนด)	๒๗๙,๐๐๐	-	-	-	-	๑.การก่อสร้างเป็นไปตามแบบแปลนร้อยละ ๑๐๐ ๒.ประชาชนพึงพอใจในการสัญจรไม่น้อยกว่าร้อยละ ๘๐	เพื่อให้ประชาชนเดินทางสัญจรไปมาได้สะดวก รวดเร็วมีความปลอดภัยในชีวิตและทรัพย์สิน	กองช่าง
๕๒	โครงการปรับปรุงถนนเสริมผิวจราจรแอสฟัลต์ติกคอนกรีต จากวัดสว่างอารมณ์ ถึงบ้านนายเทือง ศิริมาตราบ้านหนองสองห้อง หมู่ที่ ๖	เพื่อให้ประชาชนเดินทางสัญจรไปมาได้สะดวกเร็วมีความปลอดภัยในชีวิตและทรัพย์สิน	ปรับปรุงถนนเสริมผิวจราจรแอสฟัลต์ติกคอนกรีต กว้าง ๔.๐๐ เมตร ยาว ๓๓ เมตร หนา ๐.๐๔ เมตร (ตามแบบที่ อบต.กำหนด)	๔๖,๒๐๐	-	-	-	-	๑.การก่อสร้างเป็นไปตามแบบแปลนร้อยละ ๑๐๐ ๒.ประชาชนพึงพอใจในการสัญจรไม่น้อยกว่าร้อยละ ๘๐	เพื่อให้ประชาชนเดินทางสัญจรไปมาได้สะดวก รวดเร็วมีความปลอดภัยในชีวิตและทรัพย์สิน	กองช่าง

รายละเอียดโครงการพัฒนา

แผนพัฒนาท้องถิ่น (พ.ศ. ๒๕๖๖ – พ.ศ. ๒๕๗๐) เพิ่มเติม เปลี่ยนแปลง ครั้งที่ ๑
องค์การบริหารส่วนตำบลคำไหล อำเภอศรีเมืองใหม่ จังหวัดอุบลราชธานี

แบบ ผ.๐๒

ก. ยุทธศาสตร์จังหวัดที่ ๑ การพัฒนาเมืองน่าอยู่ทันสมัย

ข. ยุทธศาสตร์การพัฒนาของ อปท. ในเขตจังหวัดอุบลราชธานี ยุทธศาสตร์ที่ ๑ ด้านการพัฒนาโครงสร้างพื้นฐาน

ยุทธศาสตร์การพัฒนา อปท. ที่ ๑ ยุทธศาสตร์การพัฒนาโครงสร้างพื้นฐาน

๑.๑ แผนงานอุตสาหกรรมและการโยธา : งานก่อสร้างโครงสร้างพื้นฐาน (แนวทางการพัฒนาที่ ๒ ก่อสร้าง ปรับปรุง บำรุงรักษาถนน สะพาน ระบบระบายน้ำ)

ที่	โครงการ	วัตถุประสงค์	เป้าหมาย (ผลผลิตของโครงการ)	งบประมาณ					ตัวชี้วัด (KPI)	ผลที่คาดว่าจะได้รับ	หน่วยงาน รับผิดชอบหลัก
				๒๕๖๖ (บาท)	๒๕๖๗ (บาท)	๒๕๖๘ (บาท)	๒๕๖๙ (บาท)	๒๕๗๐ (บาท)			
๕๓	โครงการปรับปรุงถนนเสริมผิวจราจรแอสฟัลต์ติกคอนกรีตจากสะพานลำห้วยหมากถึงถนนหลวง (โขงเจียม-ตระการพืชผล) บ้านหนองสองห้อง หมู่ที่ ๖	เพื่อให้ประชาชนเดินทางสัญจรไปมาได้สะดวกรวดเร็วมีความปลอดภัยในชีวิตและทรัพย์สิน	ปรับปรุงถนนเสริมผิวจราจรแอสฟัลต์ติกคอนกรีต กว้าง ๔.๐๐ เมตร ยาว ๑๖๕ เมตร หนา ๐.๐๔ เมตร (ตามแบบที่ อบต.กำหนด)	๒๓๓,๕๐๐	-	-	-	-	๑.การก่อสร้างเป็นไปตามแบบแปลน ร้อยละ ๑๐๐ ๒.ประชาชนพึงพอใจในการสัญจรไม่น้อยกว่าร้อยละ ๘๐	เพื่อให้ประชาชนเดินทางสัญจรไปมาได้สะดวก รวดเร็วมีความปลอดภัยในชีวิตและทรัพย์สิน	กองช่าง
๕๔	โครงการก่อสร้างถนนคอนกรีตเสริมเหล็กจากบ้านนายสมงาม แว่วระเวถึงบ้านนายสมถิ่น มิ่งมูล บ้านหนองสองห้อง หมู่ที่ ๖	เพื่อให้ประชาชนเดินทางสัญจรไปมาได้สะดวกรวดเร็วมีความปลอดภัยในชีวิตและทรัพย์สิน	กว้าง ๓.๐๐ เมตร ยาว ๖๕ เมตร หนา ๐.๑๕ เมตร (ตามแบบที่ อบต.กำหนด)	-	๑๑๙,๕๐๐	-	-	-	๑.การก่อสร้างเป็นไปตามแบบแปลน ร้อยละ ๑๐๐ ๒.ประชาชนพึงพอใจในการสัญจรไม่น้อยกว่าร้อยละ ๘๐	เพื่อให้ประชาชนเดินทางสัญจรไปมาได้สะดวก รวดเร็วมีความปลอดภัยในชีวิตและทรัพย์สิน	กองช่าง
๕๕	โครงการก่อสร้างถนนคอนกรีตเสริมเหล็กจากแยกศาลาประชาคมถึงลำห้วยหมาก บ้านหนองสองห้อง หมู่ที่ ๖	เพื่อให้ประชาชนเดินทางสัญจรไปมาได้สะดวกรวดเร็วมีความปลอดภัยในชีวิตและทรัพย์สิน	ก่อสร้างถนนคอนกรีตเสริมเหล็ก กว้าง ๔.๐๐ เมตร ยาว ๘๕ เมตร หนา ๐.๑๕ เมตร (ตามแบบที่ อบต.กำหนด)	๒๐๖,๕๐๐	-	-	-	-	๑.การก่อสร้างเป็นไปตามแบบแปลน ร้อยละ ๑๐๐ ๒.ประชาชนพึงพอใจในการสัญจรไม่น้อยกว่าร้อยละ ๘๐	เพื่อให้ประชาชนเดินทางสัญจรไปมาได้สะดวก รวดเร็วมีความปลอดภัยในชีวิตและทรัพย์สิน	กองช่าง

รายละเอียดโครงการพัฒนา

แผนพัฒนาท้องถิ่น (พ.ศ. ๒๕๖๖ – พ.ศ. ๒๕๗๐) เพิ่มเติม เปลี่ยนแปลง ครั้งที่ ๑
องค์การบริหารส่วนตำบลคำไหล อำเภอศรีเมืองใหม่ จังหวัดอุบลราชธานี

แบบ ผ.๐๒

ก. ยุทธศาสตร์จังหวัดที่ ๑ การพัฒนาเมืองน่าอยู่ทันสมัย

ข. ยุทธศาสตร์การพัฒนาของ อปท. ในเขตจังหวัดอุบลราชธานี ยุทธศาสตร์ที่ ๑ ด้านการพัฒนาโครงสร้างพื้นฐาน

ยุทธศาสตร์การพัฒนา อปท. ที่ ๑ ยุทธศาสตร์การพัฒนาโครงสร้างพื้นฐาน

๑.๑ แผนงานอุตสาหกรรมและการโยธา : งานก่อสร้างโครงสร้างพื้นฐาน (แนวทางการพัฒนาที่ ๒ ก่อสร้าง ปรับปรุง บำรุงรักษาถนน สะพาน ระบบระบายน้ำ)

ที่	โครงการ	วัตถุประสงค์	เป้าหมาย (ผลผลิตของโครงการ)	งบประมาณ					ตัวชี้วัด (KPI)	ผลที่คาดว่าจะได้รับ	หน่วยงาน รับผิดชอบหลัก
				๒๕๖๖ (บาท)	๒๕๖๗ (บาท)	๒๕๖๘ (บาท)	๒๕๖๙ (บาท)	๒๕๗๐ (บาท)			
๕๖	โครงการปรับปรุงถนนลูกรัง (ลงหินคลุก) จากแยกนางายสมพงษ์ มณีภาค ถึงนางายหนู พายัพัต บ้านห้วยหมากน้อย หมู่ที่ ๗	เพื่อให้ประชาชน มีถนนสำหรับใช้ ในการคมนาคม ได้อย่างสะดวก และรวดเร็ว	(ลงหินคลุก) กว้างเฉลี่ย ๓.๐๐ เมตร ยาว ๘๐๐ เมตร หนาเฉลี่ย ๐.๐๕ เมตร (ตามแบบที่ อบต.กำหนด)	๑๗๙,๐๐๐	-	-	-	-	๑.การก่อสร้างเป็นไป ตามแบบแปลนร้อยละ ๑๐๐ ๒.ประชาชนพึงพอใจ ในการระบายน้ำไม่ น้อยกว่าร้อยละ ๘๐	เพื่อให้ประชาชน เดินทางสัญจรไป มาได้สะดวก รวดเร็วมีความ ปลอดภัยในชีวิต และทรัพย์สิน	กองช่าง
๕๗	โครงการวางท่อระบายน้ำ พร้อมบ่อพัก จากบ้านนายศักดิ์ชัย พิมพ์ทรัพย์ ถึงบ้านนายศักดิ์ชัย สายแวง บ้านห้วยหมากน้อย หมู่ที่ ๗	๑.เพื่อป้องกันน้ำ ท่วมขัง ๒.เพื่อช่วยระบาย น้ำ	วางท่อศก ๐.๓๐x๑.๐๐ม. พร้อมก่อสร้างบ่อพักแบบ มีฝาตระแกรงเหล็ก ขนาด ๐.๖๐x๐.๖๐ เมตร จำนวน ๑๕ บ่อ รวมความยาว ๑๕๘ เมตร (ตามแบบที่ อบต.กำหนด)	๑๑๓,๐๐๐	-	-	-	-	๑.การก่อสร้างเป็นไป ตามแบบแปลนร้อยละ ๑๐๐ ๒.ประชาชนพึงพอใจ ในการระบายน้ำไม่ น้อยกว่าร้อยละ ๘๐	สามารถป้องกัน น้ำท่วมขังได้	กองช่าง
๕๘	โครงการขยายไหล่ทางถนน จากบ้านนางประเทือง พรราวศรี ถึงนาทุตรู บ้านห้วยหมากน้อย หมู่ที่ ๗	เพื่อให้ประชาชน มีถนนสำหรับใช้ ในการคมนาคม ได้อย่างสะดวก และรวดเร็ว	ขยายไหล่ทางถนน กว้างเฉลี่ยข้างละ ๑.๐๐ม. ยาว ๑,๙๐๐ เมตร หนาเฉลี่ย ๐.๓๐ เมตร (ตามแบบที่ อบต.กำหนด)	-	-	๗๗,๕๐๐	-	-	๑.การก่อสร้างเป็นไป ตามแบบแปลนร้อยละ ๑๐๐ ๒.ประชาชนพึงพอใจ ในการระบายน้ำไม่ น้อยกว่าร้อยละ ๘๐	เพื่อให้ประชาชน เดินทางสัญจรไป มาได้สะดวก รวดเร็วมีความ ปลอดภัยในชีวิต และทรัพย์สิน	กองช่าง

รายละเอียดโครงการพัฒนา

แผนพัฒนาท้องถิ่น (พ.ศ. ๒๕๖๖ – พ.ศ. ๒๕๗๐) เพิ่มเติม เปลี่ยนแปลง ครั้งที่ ๑
องค์การบริหารส่วนตำบลคำไหล อำเภอศรีเมืองใหม่ จังหวัดอุบลราชธานี

แบบ ผ.๐๒

ก. ยุทธศาสตร์จังหวัดที่ ๑ การพัฒนาเมืองน่าอยู่ทันสมัย

ข. ยุทธศาสตร์การพัฒนาของ อปท. ในเขตจังหวัดอุบลราชธานี ยุทธศาสตร์ที่ ๑ ด้านการพัฒนาโครงสร้างพื้นฐาน

ยุทธศาสตร์การพัฒนา อปท. ที่ ๑ ยุทธศาสตร์การพัฒนาโครงสร้างพื้นฐาน

๑.๑ แผนงานอุตสาหกรรมและการโยธา : งานก่อสร้างโครงสร้างพื้นฐาน (แนวทางการพัฒนาที่ ๒ ก่อสร้าง ปรับปรุง บำรุงรักษาถนน สะพาน ระบบระบายน้ำ)

ที่	โครงการ	วัตถุประสงค์	เป้าหมาย (ผลผลิตของโครงการ)	งบประมาณ					ตัวชี้วัด (KPI)	ผลที่คาดว่าจะได้รับ	หน่วยงาน รับผิดชอบหลัก
				๒๕๖๖ (บาท)	๒๕๖๗ (บาท)	๒๕๖๘ (บาท)	๒๕๖๙ (บาท)	๒๕๗๐ (บาท)			
๕๙	โครงการปรับปรุงถนนลูกรัง (ลงหินคลุก) จากวัดบ้านห้วยหมากน้อย ถึงชลประทาน บ้านห้วยหมากน้อย หมู่ที่ ๗	เพื่อให้ประชาชน มีถนนสำหรับใช้ในการคมนาคม ได้อย่างสะดวก และรวดเร็ว	(ลงหินคลุก) กว้างเฉลี่ย ๓.๐๐ เมตร ยาว ๕๐๐ เมตร หนาเฉลี่ย ๐.๐๕ เมตร (ตามแบบที่ อบต.กำหนด)	๑๑๓,๐๐๐	-	-	-	-	๑.การก่อสร้างเป็นไปตามแบบแปลนร้อยละ ๑๐๐ ๒.ประชาชนพึงพอใจในการสัญจรไม่น้อยกว่าร้อยละ ๘๐	เพื่อให้ประชาชนเดินทางสัญจรไปมาได้สะดวก รวดเร็วมีความปลอดภัยในชีวิตและทรัพย์สิน	กองช่าง
๖๐	โครงการปรับปรุงถนนลูกรัง (ลงหินคลุก) จากถนนลาดยาง ถึงเขตตำบลห้วยยาง บ้านห้วยหมากน้อย หมู่ที่ ๗	เพื่อให้ประชาชน มีถนนสำหรับใช้ในการคมนาคม ได้อย่างสะดวก และรวดเร็ว	(ลงหินคลุก) กว้างเฉลี่ย ๓.๐๐ เมตร ยาว ๕๐๐ เมตร หนาเฉลี่ย ๐.๐๕ เมตร (ตามแบบที่ อบต.กำหนด)	๓๗๑,๕๐๐	-	-	-	-	๑.การก่อสร้างเป็นไปตามแบบแปลนร้อยละ ๑๐๐ ๒.ประชาชนพึงพอใจในการสัญจรไม่น้อยกว่าร้อยละ ๘๐	เพื่อให้ประชาชนเดินทางสัญจรไปมาได้สะดวก รวดเร็วมีความปลอดภัยในชีวิตและทรัพย์สิน	กองช่าง
๖๑	โครงการปรับปรุงถนนเสริมผิวจราจรแอสฟัลต์ติกคอนกรีต จากบ้านนางประเทือง พรราวศรี ถึงบ้านนายมณูญศักดิ์ ศรีทา บ้านห้วยหมากน้อย หมู่ที่ ๗	เพื่อให้ประชาชน มีถนนสำหรับใช้ในการคมนาคม ได้อย่างสะดวก และรวดเร็ว	ปรับปรุงถนนเสริมผิวจราจรแอสฟัลต์ติกคอนกรีต กว้าง ๔.๐๐ เมตร ยาว ๑๐๐ เมตร หนา ๐.๐๔ เมตร (ตามแบบที่ อบต.กำหนด)	๑๔๒,๕๐๐	-	-	-	-	๑.การก่อสร้างเป็นไปตามแบบแปลนร้อยละ ๑๐๐ ๒.ประชาชนพึงพอใจในการสัญจรไม่น้อยกว่าร้อยละ ๘๐	เพื่อให้ประชาชนเดินทางสัญจรไปมาได้สะดวก รวดเร็วมีความปลอดภัยในชีวิตและทรัพย์สิน	กองช่าง

รายละเอียดโครงการพัฒนา

แผนพัฒนาท้องถิ่น (พ.ศ. ๒๕๖๖ – พ.ศ. ๒๕๗๐) เพิ่มเติม เปลี่ยนแปลง ครั้งที่ ๑
องค์การบริหารส่วนตำบลคำไหล อำเภอศรีเมืองใหม่ จังหวัดอุบลราชธานี

แบบ ผ.๐๒

ก. ยุทธศาสตร์จังหวัดที่ ๑ การพัฒนาเมืองน่าอยู่ทันสมัย

ข. ยุทธศาสตร์การพัฒนาของ อปท. ในเขตจังหวัดอุบลราชธานี ยุทธศาสตร์ที่ ๑ ด้านการพัฒนาโครงสร้างพื้นฐาน

ยุทธศาสตร์การพัฒนา อปท. ที่ ๑ ยุทธศาสตร์การพัฒนาโครงสร้างพื้นฐาน

๑.๑ แผนงานอุตสาหกรรมและการโยธา : งานก่อสร้างโครงสร้างพื้นฐาน (แนวทางการพัฒนาที่ ๒ ก่อสร้าง ปรับปรุง บำรุงรักษาถนน สะพาน ระบบระบายน้ำ)

ที่	โครงการ	วัตถุประสงค์	เป้าหมาย (ผลผลิตของโครงการ)	งบประมาณ					ตัวชี้วัด (KPI)	ผลที่คาดว่าจะได้รับ	หน่วยงาน รับผิดชอบหลัก
				๒๕๖๖ (บาท)	๒๕๖๗ (บาท)	๒๕๖๘ (บาท)	๒๕๖๙ (บาท)	๒๕๗๐ (บาท)			
๖๒	โครงการปรับปรุงถนนลูกรัง (ลงหินคลุก) จากนางประเทือง พราวศรี ถึงนาทุตรูฎ บ้านห้วยหมากน้อย หมู่ที่ ๗	เพื่อให้ประชาชน มีถนนสำหรับใช้ในการคมนาคมได้ อย่างสะดวกและรวดเร็ว	(ลงหินคลุก) กว้างเฉลี่ย ๓.๐๐ เมตร ยาว ๑,๙๐๐ เมตร หนาเฉลี่ย ๐.๐๕ เมตร (ตามแบบที่ อบต.กำหนด)	๓๐๐,๐๐๐	-	-	-	-	๑.การก่อสร้างเป็นไปตามแบบแปลน ร้อยละ ๑๐๐ ๒.ประชาชนพึงพอใจในการสัญจรไม่น้อยกว่าร้อยละ ๘๐	เพื่อให้ประชาชนเดินทางสัญจรไปมาได้สะดวก รวดเร็ว มีความปลอดภัยในชีวิตและทรัพย์สิน	กองช่าง
๖๓	โครงการปรับปรุงถนนลูกรัง (ลงหินคลุก) จากบ้านคำหว่า ถึงนางนางทองสา โขมะพันธ์ บ้านห้วยหมากใหญ่ หมู่ที่ ๘	เพื่อให้ประชาชน มีถนนสำหรับใช้ในการคมนาคมได้ อย่างสะดวกและรวดเร็ว	(ลงหินคลุก) กว้างเฉลี่ย ๒.๐๐ เมตร ยาว ๘๐๐ เมตร หนาเฉลี่ย ๐.๐๕ เมตร (ตามแบบที่ อบต.กำหนด)	๑๒๐,๕๐๐	-	-	-	-	๑.การก่อสร้างเป็นไปตามแบบแปลน ร้อยละ ๑๐๐ ๒.ประชาชนพึงพอใจในการสัญจรไม่น้อยกว่าร้อยละ ๘๐	เพื่อให้ประชาชนเดินทางสัญจรไปมาได้สะดวก รวดเร็ว มีความปลอดภัยในชีวิตและทรัพย์สิน	กองช่าง
๖๔	โครงการปรับปรุงถนนลูกรัง (ลงหินคลุก) จากนายประสิทธิ์ แสนทวีสุข ถึงถนนลาดยาง บ้านห้วยหมาก-ข้าวแคน บ้านห้วยหมากใหญ่ หมู่ที่ ๘	เพื่อให้ประชาชน มีถนนสำหรับใช้ในการคมนาคมได้ อย่างสะดวกและรวดเร็ว	(ลงหินคลุก) กว้างเฉลี่ย ๒.๕๐ เมตร ยาว ๖๐๐ เมตร หนาเฉลี่ย ๐.๐๕ เมตร (ตามแบบที่ อบต.กำหนด)	๑๑๓,๐๐๐	-	-	-	-	๑.การก่อสร้างเป็นไปตามแบบแปลน ร้อยละ ๑๐๐ ๒.ประชาชนพึงพอใจในการสัญจรไม่น้อยกว่าร้อยละ ๘๐	เพื่อให้ประชาชนเดินทางสัญจรไปมาได้สะดวก รวดเร็ว มีความปลอดภัยในชีวิตและทรัพย์สิน	กองช่าง

รายละเอียดโครงการพัฒนา

แผนพัฒนาท้องถิ่น (พ.ศ. ๒๕๖๖ – พ.ศ. ๒๕๗๐) เพิ่มเติม เปลี่ยนแปลง ครั้งที่ ๑
องค์การบริหารส่วนตำบลคำไหล อำเภอศรีเมืองใหม่ จังหวัดอุบลราชธานี

แบบ ผ.๐๒

ก. ยุทธศาสตร์จังหวัดที่ ๑ การพัฒนาเมืองน่าอยู่ทันสมัย

ข. ยุทธศาสตร์การพัฒนาของ อปท. ในเขตจังหวัดอุบลราชธานี ยุทธศาสตร์ที่ ๑ ด้านการพัฒนาโครงสร้างพื้นฐาน

ยุทธศาสตร์การพัฒนา อปท. ที่ ๑ ยุทธศาสตร์การพัฒนาโครงสร้างพื้นฐาน

๑.๑ แผนงานอุตสาหกรรมและการโยธา : งานก่อสร้างโครงสร้างพื้นฐาน (แนวทางการพัฒนาที่ ๒ ก่อสร้าง ปรับปรุง บำรุงรักษาถนน สะพาน ระบบระบายน้ำ)

ที่	โครงการ	วัตถุประสงค์	เป้าหมาย (ผลผลิตของโครงการ)	งบประมาณ					ตัวชี้วัด (KPI)	ผลที่คาดว่าจะได้รับ	หน่วยงาน รับผิดชอบหลัก
				๒๕๖๖ (บาท)	๒๕๖๗ (บาท)	๒๕๖๘ (บาท)	๒๕๖๙ (บาท)	๒๕๗๐ (บาท)			
๖๕	โครงการก่อสร้างถนนดินบุกเบิก จากนายนายกลม แอบสุข ถึงนายนายวีรชัย ศรีสมบัติ บ้านห้วยหมากใหญ่ หมู่ที่ ๘	เพื่อให้ประชาชน มีถนนสำหรับใช้ ในการคมนาคมได้ อย่างสะดวกและ รวดเร็ว	ก่อสร้างถนนดินบุกเบิก กว้าง ๔.๐๐ เมตร ยาว ๑,๒๐๐ เมตร หนาเฉลี่ย ๐.๐๕ เมตร (ตามแบบที่ อบต.กำหนด)	-	๑๖๕,๕๐๐	-	-	-	๑.ก่อสร้างตามแบบ แปลได้ร้อยละ ๑๐๐ ๒. ประชาชนมีความ พึงพอใจในการสัญจร ไม่น้อยกว่าร้อยละ ๗๕	เพื่อให้ประชาชน เดินทางสัญจรไป มาได้สะดวก รวดเร็วมีความ ปลอดภัยในชีวิต และทรัพย์สิน	กองช่าง
๖๖	โครงการปรับปรุงถนนลูกรัง (ลงหินคลุก) จากนายอัยม ชมบูรณ์ ถึงนายแสง สายแวว บ้านห้วยหมากใหญ่ หมู่ที่ ๘	เพื่อให้ประชาชน มีถนนสำหรับใช้ ในการคมนาคมได้ อย่างสะดวกและ รวดเร็ว	(ลงหินคลุก) กว้างเฉลี่ย ๒.๕๐ เมตร ยาว ๓๐๐ เมตร หนาเฉลี่ย ๐.๐๕ เมตร (ตามแบบที่ อบต.กำหนด)	๕๕,๐๐๐	-	-	-	-	๑.ก่อสร้างตามแบบ แปลได้ร้อยละ ๑๐๐ ๒. ประชาชนมีความ พึงพอใจในการสัญจร ไม่น้อยกว่าร้อยละ ๗๕	เพื่อให้ประชาชน เดินทางสัญจรไป มาได้สะดวก รวดเร็วมีความ ปลอดภัยในชีวิต และทรัพย์สิน	กองช่าง
๖๗	โครงการปรับปรุงถนนลูกรัง (ลงหินคลุก) จากนายบัวลา แก้วเขียว ถึงนายอนุช ศรีบุระ บ้านห้วยหมากใหญ่ หมู่ที่ ๘	เพื่อให้ประชาชน มีถนนสำหรับใช้ ในการคมนาคมได้ อย่างสะดวกและ รวดเร็ว	(ลงหินคลุก) กว้างเฉลี่ย ๒.๐๐ เมตร ยาว ๒๐๐ เมตร หนาเฉลี่ย ๐.๐๕ เมตร (ตามแบบที่ อบต.กำหนด)	๓๒,๐๐๐	-	-	-	-	๑.ก่อสร้างตามแบบ แปลได้ร้อยละ ๑๐๐ ๒. ประชาชนมีความ พึงพอใจในการสัญจร ไม่น้อยกว่าร้อยละ ๗๕	เพื่อให้ประชาชน เดินทางสัญจรไป มาได้สะดวก รวดเร็วมีความ ปลอดภัยในชีวิต และทรัพย์สิน	กองช่าง

รายละเอียดโครงการพัฒนา

แผนพัฒนาท้องถิ่น (พ.ศ. ๒๕๖๖ – พ.ศ. ๒๕๗๐) เพิ่มเติม เปลี่ยนแปลง ครั้งที่ ๑
องค์การบริหารส่วนตำบลคำไหล อำเภอศรีเมืองใหม่ จังหวัดอุบลราชธานี

แบบ ผ.๐๒

ก. ยุทธศาสตร์จังหวัดที่ ๑ การพัฒนาเมืองน่าอยู่ทันสมัย

ข. ยุทธศาสตร์การพัฒนาของ อปท. ในเขตจังหวัดอุบลราชธานี ยุทธศาสตร์ที่ ๑ ด้านการพัฒนาโครงสร้างพื้นฐาน

ยุทธศาสตร์การพัฒนา อปท. ที่ ๑ ยุทธศาสตร์การพัฒนาโครงสร้างพื้นฐาน

๑.๑ แผนงานอุตสาหกรรมและการโยธา : งานก่อสร้างโครงสร้างพื้นฐาน (แนวทางการพัฒนาที่ ๒ ก่อสร้าง ปรับปรุง บำรุงรักษาถนน สะพาน ระบบระบายน้ำ)

ที่	โครงการ	วัตถุประสงค์	เป้าหมาย (ผลผลิตของโครงการ)	งบประมาณ					ตัวชี้วัด (KPI)	ผลที่คาดว่าจะได้รับ	หน่วยงาน รับผิดชอบหลัก
				๒๕๖๖ (บาท)	๒๕๖๗ (บาท)	๒๕๖๘ (บาท)	๒๕๖๙ (บาท)	๒๕๗๐ (บาท)			
๖๘	โครงการปรับปรุงถนนลูกรัง (ลงหินคลุก) จากดอนปู่ตา ถึงบ้านคำบอน บ้านห้วยหมากใหญ่ หมู่ที่ ๘	เพื่อให้ประชาชน มีถนนสำหรับใช้ในการคมนาคม ได้อย่างสะดวก และรวดเร็ว	กว้างเฉลี่ย ๓.๐๐ เมตร ยาว ๓,๓๐๐ เมตร หนาเฉลี่ย ๐.๐๕ เมตร (ตามแบบที่ อบต.กำหนด)	-	-	๗๓๓,๐๐๐	-	-	๑. การก่อสร้างเป็นไปตามแบบแปลน ร้อยละ ๑๐๐ ๒. ประชาชนพึงพอใจในการสัญจรไม่น้อยกว่าร้อยละ ๘๐	เพื่อให้ประชาชนเดินทางสัญจรไปมาได้สะดวก รวดเร็ว มีความปลอดภัยในชีวิต และทรัพย์สิน	กองช่าง
๖๙	โครงการปรับปรุงถนนลูกรัง (ลงหินคลุก) จากบ้านนายทองพูล พันธุ์โคตร ถึงแก่งจุกการ บ้านห้วยหมากใหญ่ หมู่ที่ ๘	เพื่อให้ประชาชน มีถนนสำหรับใช้ในการคมนาคม ได้อย่างสะดวก และรวดเร็ว	(ลงหินคลุก) กว้างเฉลี่ย ๔.๐๐ เมตร ยาว ๒,๐๐๐ เมตร หนาเฉลี่ย ๐.๐๕ เมตร (ตามแบบที่ อบต.กำหนด)	-	-	-	๕๙๓,๐๐๐	-	๑. การก่อสร้างเป็นไปตามแบบแปลน ร้อยละ ๑๐๐ ๒. ประชาชนพึงพอใจในการสัญจรไม่น้อยกว่าร้อยละ ๘๐	เพื่อให้ประชาชนเดินทางสัญจรไปมาได้สะดวก รวดเร็ว มีความปลอดภัยในชีวิต และทรัพย์สิน	กองช่าง
๗๐	โครงการปรับปรุงถนนลูกรัง (ลงหินคลุก) จากนางางชลิตา ปกพันธ์ ถึงนางางสมัย วารินทร์ บ้านข้าวแคน หมู่ที่ ๙	เพื่อให้ประชาชน มีถนนสำหรับใช้ในการคมนาคม ได้อย่างสะดวก และรวดเร็ว	(ลงหินคลุก) กว้างเฉลี่ย ๓.๐๐ เมตร ยาว ๒,๐๐๐ เมตร หนาเฉลี่ย ๐.๐๕ เมตร (ตามแบบที่ อบต.กำหนด)	-	๔๔๕,๕๐๐	-	-	-	๑. การก่อสร้างเป็นไปตามแบบแปลน ร้อยละ ๑๐๐ ๒. ประชาชนพึงพอใจในการสัญจรไม่น้อยกว่าร้อยละ ๘๐	เพื่อให้ประชาชนเดินทางสัญจรไปมาได้สะดวก รวดเร็ว มีความปลอดภัยในชีวิต และทรัพย์สิน	กองช่าง

รายละเอียดโครงการพัฒนา

แผนพัฒนาท้องถิ่น (พ.ศ. ๒๕๖๖ – พ.ศ. ๒๕๗๐) เพิ่มเติม เปลี่ยนแปลง ครั้งที่ ๑
องค์การบริหารส่วนตำบลคำไหล อำเภอศรีเมืองใหม่ จังหวัดอุบลราชธานี

แบบ ผ.๐๒

ก. ยุทธศาสตร์จังหวัดที่ ๑ การพัฒนาเมืองน่าอยู่ทันสมัย

ข. ยุทธศาสตร์การพัฒนาของ อปท. ในเขตจังหวัดอุบลราชธานี ยุทธศาสตร์ที่ ๑ ด้านการพัฒนาโครงสร้างพื้นฐาน

ยุทธศาสตร์การพัฒนา อปท. ที่ ๑ ยุทธศาสตร์การพัฒนาโครงสร้างพื้นฐาน

๑.๑ แผนงานอุตสาหกรรมและการโยธา : งานก่อสร้างโครงสร้างพื้นฐาน (แนวทางการพัฒนาที่ ๒ ก่อสร้าง ปรับปรุง บำรุงรักษาถนน สะพาน ระบบระบายน้ำ)

ที่	โครงการ	วัตถุประสงค์	เป้าหมาย (ผลผลิตของโครงการ)	งบประมาณ					ตัวชี้วัด (KPI)	ผลที่คาดว่าจะได้รับ	หน่วยงาน รับผิดชอบหลัก
				๒๕๖๖ (บาท)	๒๕๖๗ (บาท)	๒๕๖๘ (บาท)	๒๕๖๙ (บาท)	๒๕๗๐ (บาท)			
๗๑	โครงการปรับปรุงถนนเสริมผิวจราจรแอสฟัลต์ติกคอนกรีตจากศาลาประชาคมถึงหน้าโรงเรียนบ้านข้าวแคนบ้านข้าวแคน หมู่ที่ ๙	เพื่อให้ประชาชนมีถนนสำหรับใช้ในการคมนาคมได้อย่างสะดวกและรวดเร็ว	ปรับปรุงถนนเสริมผิวจราจรแอสฟัลต์ติกคอนกรีต กว้าง ๔.๐๐ เมตร ยาว ๕๓ เมตร หนา ๐.๐๔ เมตร (ตามแบบที่ อบต.กำหนด)	๗๔,๒๐๐	-	-	-	-	๑.ก่อสร้างตามแบบแปลนได้ร้อยละ ๑๐๐ ๒. ประชาชนมีความพึงพอใจในการสัญจรไม่น้อยกว่าร้อยละ ๗๕	เพื่อให้ประชาชนเดินทางสัญจรไปมาได้สะดวกรวดเร็ว มีความปลอดภัยในชีวิตและทรัพย์สิน	กองช่าง
๗๒	โครงการวางท่อระบายน้ำพร้อมบ่อพักจากบ้านนายบรรพต ทองพูลถึงบ้านนายยุลี วารินบ้านข้าวแคน หมู่ที่ ๙	๑.เพื่อป้องกันน้ำท่วมขัง ๒.เพื่อช่วยระบายน้ำ	วางท่อ ศก ๐.๓๐x๑.๐๐ ม. พร้อมก่อสร้างบ่อพักแบบมีฝาตระแกรงเหล็ก ขนาด ๐.๖๐x๐.๖๐ เมตร จำนวน ๗ บ่อ รวมความยาว ๗๘ เมตร (ตามแบบที่ อบต.กำหนด)	๕๖,๐๐๐	-	-	-	-	๑.ก่อสร้างตามแบบแปลนได้ร้อยละ ๑๐๐ ๒. ประชาชนมีความพึงพอใจในการสัญจรไม่น้อยกว่าร้อยละ ๗๕	สามารถป้องกัน น้ำท่วมขังได้	กองช่าง
๗๓	โครงการก่อสร้างถนนลาดยาง (แอสฟัลต์ติกคอนกรีต) จากบ้านนายพล รัฐมันถึงบ้านนายทองจันทร์ ชาวเลิศบ้านหนองเข็ก หมู่ที่ ๑๐	เพื่อให้ประชาชนมีถนนสำหรับใช้ในการคมนาคมได้อย่างสะดวกและรวดเร็ว	(แอสฟัลต์ติกคอนกรีต) กว้าง ๕.๐๐ เมตร ยาว ๒๐๐ เมตร หนา ๐.๐๕ เมตร (ตามแบบที่ อบต.กำหนด)	๕๐๐,๐๐๐	-	-	-	-	๑.ก่อสร้างตามแบบแปลนได้ร้อยละ ๑๐๐ ๒. ประชาชนมีความพึงพอใจในการสัญจรไม่น้อยกว่าร้อยละ ๗๕	เพื่อให้ประชาชนเดินทางสัญจรไปมาได้สะดวกรวดเร็ว มีความปลอดภัยในชีวิตและทรัพย์สิน	กองช่าง

รายละเอียดโครงการพัฒนา

แผนพัฒนาท้องถิ่น (พ.ศ. ๒๕๖๖ – พ.ศ. ๒๕๗๐) เพิ่มเติม เปลี่ยนแปลง ครั้งที่ ๑
องค์การบริหารส่วนตำบลคำไหล อำเภอศรีเมืองใหม่ จังหวัดอุบลราชธานี

แบบ ผ.๐๒

ก. ยุทธศาสตร์จังหวัดที่ ๑ การพัฒนาเมืองน่าอยู่ทันสมัย

ข. ยุทธศาสตร์การพัฒนาของ อปท. ในเขตจังหวัดอุบลราชธานี ยุทธศาสตร์ที่ ๑ ด้านการพัฒนาโครงสร้างพื้นฐาน

ยุทธศาสตร์การพัฒนา อปท. ที่ ๑ ยุทธศาสตร์การพัฒนาโครงสร้างพื้นฐาน

๑.๑ แผนงานอุตสาหกรรมและการโยธา : งานก่อสร้างโครงสร้างพื้นฐาน (แนวทางการพัฒนาที่ ๒ ก่อสร้าง ปรับปรุง บำรุงรักษาถนน สะพาน ระบบระบายน้ำ)

ที่	โครงการ	วัตถุประสงค์	เป้าหมาย (ผลผลิตของโครงการ)	งบประมาณ					ตัวชี้วัด (KPI)	ผลที่คาดว่าจะได้รับ	หน่วยงาน รับผิดชอบหลัก
				๒๕๖๖ (บาท)	๒๕๖๗ (บาท)	๒๕๖๘ (บาท)	๒๕๖๙ (บาท)	๒๕๗๐ (บาท)			
๗๔	โครงการก่อสร้างถนนลาดยาง (แอสฟัลท์ติกคอนกรีต) จากบ้านนายกอง เวชสาร ถึงบ้านนายบุญโฮม ทิมาลัน บ้านหนองเชือก หมู่ที่ ๑๐	เพื่อให้ประชาชน มีถนนสำหรับใช้ในการคมนาคม ได้อย่างสะดวก และรวดเร็ว	ก่อสร้างถนนลาดยาง (แอสฟัลท์ติกคอนกรีต) กว้าง ๕.๐๐ เมตร ยาว ๒๐๐ เมตร หนา ๐.๐๕ เมตร (ตามแบบที่ อบต.กำหนด)	๕๐๐,๐๐๐	-	-	-	-	๑.การก่อสร้างเป็นไปตามแบบแปลน ร้อยละ ๑๐๐ ๒.ประชาชนพึงพอใจในการสัญจรไม่น้อยกว่าร้อยละ ๘๐	เพื่อให้ประชาชนเดินทางสัญจรไปมาได้สะดวก รวดเร็ว มีความปลอดภัยในชีวิต และทรัพย์สิน	กองช่าง
๗๕	โครงการก่อสร้างถนนลาดยาง (แอสฟัลท์ติกคอนกรีต) จากบ้านนายประมวล ศรีอ่อนตา ถึงบ้านนายมวล คำตัน บ้านหนองเชือก หมู่ที่ ๑๐	เพื่อให้ประชาชน มีถนนสำหรับใช้ในการคมนาคม ได้อย่างสะดวก และรวดเร็ว	ก่อสร้างถนนลาดยาง (แอสฟัลท์ติกคอนกรีต) กว้าง ๕.๐๐ เมตร ยาว ๒๐๐ เมตร หนา ๐.๐๕ เมตร (ตามแบบที่ อบต.กำหนด)	-	๕๐๐,๐๐๐	-	-	-	๑.การก่อสร้างเป็นไปตามแบบแปลน ร้อยละ ๑๐๐ ๒.ประชาชนพึงพอใจในการสัญจรไม่น้อยกว่าร้อยละ ๘๐	เพื่อให้ประชาชนเดินทางสัญจรไปมาได้สะดวก รวดเร็ว มีความปลอดภัยในชีวิต และทรัพย์สิน	กองช่าง
๗๖	โครงการขยายไหล่ทางถนน จากบ้านหนองเชือก ถึงบ้านห้วยหมากเหนือ บ้านหนองเชือก หมู่ที่ ๑๐	เพื่อให้ประชาชน มีถนนสำหรับใช้ในการคมนาคม ได้อย่างสะดวก และรวดเร็ว	กว้างข้างละ ๑.๐๐ เมตร ยาว ๕,๐๐๐ เมตร หนาเฉลี่ย ๐.๒๐ เมตร (ตามแบบที่ อบต.กำหนด)	๑๗๒,๐๐๐	-	-	-	-	๑.การก่อสร้างเป็นไปตามแบบแปลน ร้อยละ ๑๐๐ ๒.ประชาชนพึงพอใจในการสัญจรไม่น้อยกว่าร้อยละ ๘๐	เพื่อให้ประชาชนเดินทางสัญจรไปมาได้สะดวก รวดเร็ว มีความปลอดภัยในชีวิต และทรัพย์สิน	กองช่าง

รายละเอียดโครงการพัฒนา

แผนพัฒนาท้องถิ่น (พ.ศ. ๒๕๖๖ – พ.ศ. ๒๕๗๐) เพิ่มเติม เปลี่ยนแปลง ครั้งที่ ๑
องค์การบริหารส่วนตำบลคำไหล อำเภอศรีเมืองใหม่ จังหวัดอุบลราชธานี

แบบ ผ.๐๒

ก. ยุทธศาสตร์จังหวัดที่ ๑ การพัฒนาเมืองน่าอยู่ทันสมัย

ข. ยุทธศาสตร์การพัฒนาของ อปท. ในเขตจังหวัดอุบลราชธานี ยุทธศาสตร์ที่ ๑ ด้านการพัฒนาโครงสร้างพื้นฐาน

ยุทธศาสตร์การพัฒนา อปท. ที่ ๑ ยุทธศาสตร์การพัฒนาโครงสร้างพื้นฐาน

๑.๑ แผนงานอุตสาหกรรมและการโยธา : งานก่อสร้างโครงสร้างพื้นฐาน (แนวทางการพัฒนาที่ ๒ ก่อสร้าง ปรับปรุง บำรุงรักษาถนน สะพาน ระบบระบายน้ำ)

ที่	โครงการ	วัตถุประสงค์	เป้าหมาย (ผลผลิตของโครงการ)	งบประมาณ					ตัวชี้วัด (KPI)	ผลที่คาดว่าจะได้รับ	หน่วยงาน รับผิดชอบหลัก
				๒๕๖๖ (บาท)	๒๕๖๗ (บาท)	๒๕๖๘ (บาท)	๒๕๖๙ (บาท)	๒๕๗๐ (บาท)			
๗๗	โครงการขยายไหล่ทางถนน จากบ้านหนองเชือก ถึงบ้านนาห้วยแดง หมู่ที่ ๑๐ บ้านหนองเชือก	เพื่อให้ประชาชน มีถนนสำหรับใช้ ในการคมนาคม ได้อย่างสะดวก และรวดเร็ว	ขยายไหล่ทางถนน กว้างข้างละ ๑.๐๐ เมตร ยาว ๓,๗๐๐ เมตร หนาเฉลี่ย ๐.๒๐ เมตร (ตามแบบที่ อบต.กำหนด)	๑๐๓,๐๐๐	-	-	-	-	๑.การก่อสร้างเป็นไป ตามแบบแปลนร้อยละ ๑๐๐ ๒.ประชาชนพึงพอใจ ในการสัญจรไม่น้อย กว่าร้อยละ ๘๐	เพื่อให้ประชาชนเดิน ทางสัญจรไปมาได้ สะดวกรวดเร็วมีความ ปลอดภัยในชีวิตและ ทรัพย์สิน	กองช่าง
๗๘	โครงการปรับปรุงถนนลูกรัง (ลงหินคลุก) จากบ้านนายอุทัย ชายผา ถึงบ้านนายจันทร์ลา สาริวัน บ้านหนองเชือก หมู่ที่ ๑๐	เพื่อให้ประชาชน มีถนนสำหรับใช้ ในการคมนาคม ได้อย่างสะดวก และรวดเร็ว	(ลงหินคลุก) กว้างเฉลี่ย ๓.๐๐ เมตร ยาว ๑๒๐ เมตร หนาเฉลี่ย ๐.๐๕ เมตร (ตามแบบที่ อบต.กำหนด)	๒๖,๕๐๐	-	-	-	-	๑.การก่อสร้างเป็นไป ตามแบบแปลนร้อยละ ๑๐๐ ๒.ประชาชนพึงพอใจ ในการสัญจรไม่น้อย กว่าร้อยละ ๘๐	เพื่อให้ประชาชนเดิน ทางสัญจรไปมาได้ สะดวกรวดเร็วมีความ ปลอดภัยในชีวิตและ ทรัพย์สิน	กองช่าง
๗๙	โครงการปรับปรุงถนนลูกรัง (ลงหินคลุก) จากนางศรีพล ศรีบุระ ถึงบ้านนางยุพิน พรหมดาว บ้านหนองเชือก หมู่ที่ ๑๐	เพื่อให้ประชาชน มีถนนสำหรับใช้ ในการคมนาคม ได้อย่างสะดวก และรวดเร็ว	(ลงหินคลุก) กว้างเฉลี่ย ๓.๐๐ เมตร ยาว ๖๐๐ เมตร หนาเฉลี่ย ๐.๐๕ เมตร (ตามแบบที่ อบต.กำหนด)	-	๑๓๗,๕๐๐	-	-	-	๑.การก่อสร้างเป็นไป ตามแบบแปลนร้อยละ ๑๐๐ ๒.ประชาชนพึงพอใจ ในการสัญจรไม่น้อย กว่าร้อยละ ๘๐	เพื่อให้ประชาชนเดิน ทางสัญจรไปมาได้ สะดวกรวดเร็วมีความ ปลอดภัยในชีวิตและ ทรัพย์สิน	กองช่าง

รายละเอียดโครงการพัฒนา

แผนพัฒนาท้องถิ่น (พ.ศ. ๒๕๖๖ – พ.ศ. ๒๕๗๐) เพิ่มเติม เปลี่ยนแปลง ครั้งที่ ๑
องค์การบริหารส่วนตำบลคำไหล อำเภอศรีเมืองใหม่ จังหวัดอุบลราชธานี

แบบ ผ.๐๒

ก. ยุทธศาสตร์จังหวัดที่ ๑ การพัฒนาเมืองน่าอยู่ทันสมัย

ข. ยุทธศาสตร์การพัฒนาของ อปท. ในเขตจังหวัดอุบลราชธานี ยุทธศาสตร์ที่ ๑ ด้านการพัฒนาโครงสร้างพื้นฐาน

ยุทธศาสตร์การพัฒนา อปท. ที่ ๑ ยุทธศาสตร์การพัฒนาโครงสร้างพื้นฐาน

๑.๑ แผนงานอุตสาหกรรมและการโยธา : งานก่อสร้างโครงสร้างพื้นฐาน (แนวทางการพัฒนาที่ ๒ ก่อสร้าง ปรับปรุง บำรุงรักษาถนน สะพาน ระบบระบายน้ำ)

ที่	โครงการ	วัตถุประสงค์	เป้าหมาย (ผลผลิตของโครงการ)	งบประมาณ					ตัวชี้วัด (KPI)	ผลที่คาดว่าจะได้รับ	หน่วยงาน รับผิดชอบหลัก
				๒๕๖๖ (บาท)	๒๕๖๗ (บาท)	๒๕๖๘ (บาท)	๒๕๖๙ (บาท)	๒๕๗๐ (บาท)			
๘๐	โครงการปรับปรุงถนนลูกรัง (ลงหินคลุก) จากนายนายสมศรี ขึ้นชม ถึงนายนายบุญเดิม ศรีอ่อนตา บ้านหนองเชือก หมู่ที่ ๑๐	เพื่อให้ประชาชน มีถนนสำหรับใช้ในการคมนาคม ได้อย่างสะดวก และรวดเร็ว	(ลงหินคลุก) กว้างเฉลี่ย ๓.๐๐ เมตร ยาว ๔๐๐ เมตร หนาเฉลี่ย ๐.๐๕ เมตร (ตามแบบที่ อบต.กำหนด)	-	-	๘๘,๕๐๐	-	-	๑.การก่อสร้างเป็นไปตามแบบแปลนร้อยละ ๑๐๐ ๒.ประชาชนพึงพอใจในการสัญจรไม่น้อยกว่าร้อยละ ๘๐	เพื่อให้ประชาชนเดินทางสัญจรไปมาได้สะดวก รวดเร็ว มีความปลอดภัยในชีวิต และทรัพย์สิน	กองช่าง
๘๑	โครงการปรับปรุงถนนลูกรัง (ลงหินคลุก) จากนายนายกอง เวชสาร เชื่อมบ้านโคกสว่าง ตำบลดอนใหญ่ บ้านหนองเชือก หมู่ที่ ๑๐	เพื่อให้ประชาชน มีถนนสำหรับใช้ในการคมนาคม ได้อย่างสะดวก และรวดเร็ว	(ลงหินคลุก) กว้างเฉลี่ย ๓.๐๐ เมตร ยาว ๖๐๐ เมตร หนาเฉลี่ย ๐.๐๕ เมตร (ตามแบบที่ อบต.กำหนด)	๑๓๗,๕๐๐	-	-	-	-	๑.การก่อสร้างเป็นไปตามแบบแปลนร้อยละ ๑๐๐ ๒.ประชาชนพึงพอใจในการสัญจรไม่น้อยกว่าร้อยละ ๘๐	เพื่อให้ประชาชนเดินทางสัญจรไปมาได้สะดวก รวดเร็ว มีความปลอดภัยในชีวิต และทรัพย์สิน	กองช่าง
๘๒	โครงการปรับปรุงถนนเสริมผิวจราจรแอสฟัลท์ติกคอนกรีต จากสะพานลำห้วยหมาก ถึงบ้านนายบุญมี ชำนาญเวช บ้านหนองเชือก หมู่ที่ ๑๐	เพื่อให้ประชาชน มีถนนสำหรับใช้ในการคมนาคม ได้อย่างสะดวก และรวดเร็ว	ปรับปรุงถนนเสริมผิวจราจรแอสฟัลท์ติกคอนกรีต กว้าง ๔.๐๐ เมตร ยาว ๓๕๐ เมตร หนา ๐.๐๔ เมตร (ตามแบบที่ อบต.กำหนด)	-	๔๙๒,๕๐๐	-	-	-	๑.การก่อสร้างเป็นไปตามแบบแปลนร้อยละ ๑๐๐ ๒.ประชาชนพึงพอใจในการสัญจรไม่น้อยกว่าร้อยละ ๘๐	เพื่อให้ประชาชนเดินทางสัญจรไปมาได้สะดวก รวดเร็ว มีความปลอดภัยในชีวิต และทรัพย์สิน	กองช่าง

รายละเอียดโครงการพัฒนา

แผนพัฒนาท้องถิ่น (พ.ศ. ๒๕๖๖ – พ.ศ. ๒๕๗๐) เพิ่มเติม เปลี่ยนแปลง ครั้งที่ ๑
องค์การบริหารส่วนตำบลคำไหล อำเภอศรีเมืองใหม่ จังหวัดอุบลราชธานี

แบบ ผ.๐๒

ก. ยุทธศาสตร์จังหวัดที่ ๑ การพัฒนาเมืองน่าอยู่ทันสมัย

ข. ยุทธศาสตร์การพัฒนาของ อปท. ในเขตจังหวัดอุบลราชธานี ยุทธศาสตร์ที่ ๑ ด้านการพัฒนาโครงสร้างพื้นฐาน

ยุทธศาสตร์การพัฒนา อปท. ที่ ๑ ยุทธศาสตร์การพัฒนาโครงสร้างพื้นฐาน

๑.๑ แผนงานอุตสาหกรรมและการโยธา : งานก่อสร้างโครงสร้างพื้นฐาน (แนวทางการพัฒนาที่ ๒ ก่อสร้าง ปรับปรุง บำรุงรักษาถนน สะพาน ระบบระบายน้ำ)

ที่	โครงการ	วัตถุประสงค์	เป้าหมาย (ผลผลิตของโครงการ)	งบประมาณ					ตัวชี้วัด (KPI)	ผลที่คาดว่าจะได้รับ	หน่วยงาน รับผิดชอบหลัก
				๒๕๖๖ (บาท)	๒๕๖๗ (บาท)	๒๕๖๘ (บาท)	๒๕๖๙ (บาท)	๒๕๗๐ (บาท)			
๘๓	โครงการก่อสร้างถนนคอนกรีตเสริมเหล็กจากวัดบ้านหนองแสงถึงฝายยางห้วยตุงลุงบ้านหนองแสงน้อย หมู่ที่ ๑๑	เพื่อให้ประชาชนเดินทางสัญจรไปมาได้สะดวกรวดเร็วมีความปลอดภัยในชีวิตและทรัพย์สิน	ก่อสร้างถนนคอนกรีตเสริมเหล็กขนาดกว้าง ๓.๐๐ เมตร ยาว ๖๐๐ เมตร หนา ๐.๑๕ เมตร (ตามแบบที่ อบต. กำหนด)	๒๑๖,๕๐๐	๒๑๖,๕๐๐	๒๑๖,๕๐๐	๒๑๖,๕๐๐	๒๑๖,๕๐๐	๑.การก่อสร้างเป็นไปตามแบบแปลนร้อยละ ๑๐๐ ๒.ประชาชนพึงพอใจในการสัญจรไม่น้อยกว่าร้อยละ ๘๐	เพื่อให้ประชาชนเดินทางสัญจรไปมาได้สะดวกรวดเร็วมีความปลอดภัยในชีวิตและทรัพย์สิน	กองช่าง
๘๔	โครงการวางท่อระบายน้ำพร้อมบ่อพัก จากสามแยกสวนนางกุล คำมุงคุณถึงบ้านนางบุญมี ท้องที่พยับบ้านหนองแสงน้อย หมู่ที่ ๑๑	๑.เพื่อป้องกันน้ำท่วมขัง ๒.เพื่อช่วยระบายน้ำ	วางท่อระบายน้ำขนาดท่อ Ø ๐.๓๐x๑.๐๐ เมตร พร้อมบ่อพักแบบมีฝาตะแกรงเหล็กขนาด ๐.๖๐x๐.๖๐ เมตร จำนวน. ๑๓ บ่อ ความยาวรวม. ๑๓๐ เมตร (ตามแบบที่ อบต. กำหนด)	๙๑,๐๐๐	-	-	-	-	๑.ก่อสร้างตามแบบแปลนได้ร้อยละ ๑๐๐ ๒. ประชาชนมีความพึงพอใจในการสัญจรไม่น้อยกว่าร้อยละ ๗๕	สามารถป้องกันน้ำท่วมขังได้	กองช่าง

รายละเอียดโครงการพัฒนา

แผนพัฒนาท้องถิ่น (พ.ศ. ๒๕๖๖ – พ.ศ. ๒๕๗๐) เพิ่มเติม เปลี่ยนแปลง ครั้งที่ ๑
องค์การบริหารส่วนตำบลคำไหล อำเภอศรีเมืองใหม่ จังหวัดอุบลราชธานี

แบบ ผ.๐๒

ก. ยุทธศาสตร์จังหวัดที่ ๑ การพัฒนาเมืองน่าอยู่ทันสมัย

ข. ยุทธศาสตร์การพัฒนาของ อปท. ในเขตจังหวัดอุบลราชธานี ยุทธศาสตร์ที่ ๑ ด้านการพัฒนาโครงสร้างพื้นฐาน

ยุทธศาสตร์การพัฒนา อปท. ที่ ๑ ยุทธศาสตร์การพัฒนาโครงสร้างพื้นฐาน

๑.๑ แผนงานอุตสาหกรรมและการโยธา : งานก่อสร้างโครงสร้างพื้นฐาน (แนวทางการพัฒนาที่ ๒ ก่อสร้าง ปรับปรุง บำรุงรักษาถนน สะพาน ระบบระบายน้ำ

ที่	โครงการ	วัตถุประสงค์	เป้าหมาย (ผลผลิตของโครงการ)	งบประมาณ					ตัวชี้วัด (KPI)	ผลที่คาดว่าจะได้รับ	หน่วยงาน รับผิดชอบหลัก
				๒๕๖๖ (บาท)	๒๕๖๗ (บาท)	๒๕๖๘ (บาท)	๒๕๖๙ (บาท)	๒๕๗๐ (บาท)			
๘๕	โครงการปรับปรุงถนนลูกรัง (ลงหินคลุก) จากถนนหลวง (พิบูลมังสาหาร – ศรีเมืองใหม่) ถึงนายนินเวช ทองไฮ บ้านหนองแสงน้อย หมู่ที่ ๑๑	เพื่อให้ประชาชนเดินทางสัญจรไปมาได้สะดวก รวดเร็ว มีความปลอดภัยในชีวิตและทรัพย์สิน	ลงหินคลุก ขนาดกว้างเฉลี่ย ๒.๕๐ เมตร ยาว ๒๕๐ เมตร หนาเฉลี่ย ๐.๐๕ เมตร (ตามแบบที่ อบต. กำหนด)	๔๕,๕๐๐	-	-	-	-	๑.การก่อสร้างเป็นไปตามแบบแปลนร้อยละ ๑๐๐ ๒.ประชาชนพึงพอใจในการสัญจรไม่น้อยกว่าร้อยละ ๘๐	ประชาชนเดินทางสัญจรไปมาได้สะดวก รวดเร็ว มีความปลอดภัยในชีวิตและทรัพย์สิน	กองช่าง
๘๖	โครงการปรับปรุงถนนลูกรัง จากบ้านคำบอน ถึงบ้านห้วยหมากเหนือ บ้านคำบอน หมู่ที่ ๑๒	เพื่อให้ประชาชนเดินทางสัญจรไปมาได้สะดวก รวดเร็ว มีความปลอดภัยในชีวิตและทรัพย์สิน	ปรับปรุงถนนลูกรัง -ลงดินถม กว้างเฉลี่ยข้างละ ๑.๐๐ เมตร ยาว ๑,๓๐๐ เมตร หนาเฉลี่ย ๐.๓๐ เมตร หรือมีปริมาตรดินถมไม่น้อยกว่า ๗๘๐ ลูกบาศก์เมตร -ลงลูกรัง ขนาด กว้างเฉลี่ย ๕.๐๐ เมตร ยาว ๑,๓๐๐ เมตร หนาเฉลี่ย ๐.๒๐ เมตร หรือมีปริมาตรลูกรังไม่น้อยกว่า ๑,๓๐๐ ลูกบาศก์เมตร (เกรด บด อัด (ตามแบบที่ อบต. กำหนด)	๒๖๗,๕๐๐	-	-	-	-	๑.การก่อสร้างเป็นไปตามแบบแปลนร้อยละ ๑๐๐ ๒.ประชาชนพึงพอใจในการสัญจรไม่น้อยกว่าร้อยละ ๘๐	ประชาชนเดินทางสัญจรไปมาได้สะดวก รวดเร็ว มีความปลอดภัยในชีวิตและทรัพย์สิน	กองช่าง

รายละเอียดโครงการพัฒนา

แผนพัฒนาท้องถิ่น (พ.ศ. ๒๕๖๖ – พ.ศ. ๒๕๗๐) เพิ่มเติม เปลี่ยนแปลง ครั้งที่ ๑
องค์การบริหารส่วนตำบลคำไหล อำเภอศรีเมืองใหม่ จังหวัดอุบลราชธานี

แบบ ผ.๐๒

ก. ยุทธศาสตร์จังหวัดที่ ๑ การพัฒนาเมืองน่าอยู่ทันสมัย

ข. ยุทธศาสตร์การพัฒนาของ อปท. ในเขตจังหวัดอุบลราชธานี ยุทธศาสตร์ที่ ๑ ด้านการพัฒนาโครงสร้างพื้นฐาน

ยุทธศาสตร์การพัฒนา อปท. ที่ ๑ ยุทธศาสตร์การพัฒนาโครงสร้างพื้นฐาน

๑.๑ แผนงานอุตสาหกรรมและการโยธา : งานก่อสร้างโครงสร้างพื้นฐาน (แนวทางการพัฒนาที่ ๒ ก่อสร้าง ปรับปรุง บำรุงรักษาถนน สะพาน ระบบระบายน้ำ

ที่	โครงการ	วัตถุประสงค์	เป้าหมาย (ผลผลิตของโครงการ)	งบประมาณ					ตัวชี้วัด (KPI)	ผลที่คาดว่าจะได้รับ	หน่วยงาน รับผิดชอบหลัก
				๒๕๖๖ (บาท)	๒๕๖๗ (บาท)	๒๕๖๘ (บาท)	๒๕๖๙ (บาท)	๒๕๗๐ (บาท)			
๘๗	โครงการปรับปรุงถนนลูกรัง (ลงหินคลุก) จากบ้านคำบอน ถึงบ้านคำหว่า บ้านคำบอน หมู่ที่ ๑๒	เพื่อให้ประชาชน เดินทางสัญจรไป มาได้สะดวกรวดเร็ว มีความปลอดภัยใน ชีวิตและทรัพย์สิน	(ลงหินคลุก) กว้างเฉลี่ย ๔.๐๐ เมตร ยาว ๑,๘๕๐ เมตร หนาเฉลี่ย ๐.๐๕ เมตร (ตามแบบที่ อบต.กำหนด)	๕๔๘,๕๐๐	-	-	-	-	๑.การก่อสร้างเป็นไป ตามแบบแปลนร้อยละ ๑๐๐ ๒.ประชาชนพึงพอใจใน การสัญจรไม่น้อยกว่า ร้อยละ ๘๐	เพื่อให้ประชาชน เดินทางสัญจรไปมา ได้สะดวกรวดเร็วมี ความปลอดภัยใน ชีวิตและทรัพย์สิน	กองช่าง
๘๘	โครงการปรับปรุงถนนลูกรัง จากบ้านคำบอน ถึงบ้านคำหว่า บ้านคำบอน หมู่ที่ ๑๒	เพื่อให้ประชาชน เดินทางสัญจรไป มาได้สะดวกรวดเร็ว มีความปลอดภัยใน ชีวิตและทรัพย์สิน	ปรับปรุงถนนลูกรัง กว้างเฉลี่ย ๔.๐๐ เมตร ยาว ๑,๘๕๐ เมตร หนาเฉลี่ย ๐.๒๐ เมตร (ตามแบบที่ อบต.กำหนด)	๒๔๔,๐๐๐	-	-	-	-	๑.การก่อสร้างเป็นไป ตามแบบแปลนร้อยละ ๑๐๐ ๒.ประชาชนพึงพอใจใน การสัญจรไม่น้อยกว่า ร้อยละ ๘๐	เพื่อให้ประชาชน เดินทางสัญจรไปมา ได้สะดวกรวดเร็วมี ความปลอดภัยใน ชีวิตและทรัพย์สิน	กองช่าง
๘๙	โครงการก่อสร้างถนน คอนกรีตเสริมเหล็ก จากบ้านนายอ่อนศรี นามสมดี ถึงบ้านนางแดง พรหมดาว บ้านคำบอน หมู่ที่ ๑๒	เพื่อให้ประชาชน เดินทางสัญจรไป มาได้สะดวกรวดเร็ว มีความปลอดภัยใน ชีวิตและทรัพย์สิน	ก่อสร้างถนนคอนกรีต เสริมเหล็ก ขนาดกว้าง ๔.๐๐ เมตร ยาว ๒๓.๐๐ เมตร หนา ๐.๑๕ เมตร (ตามแบบที่ อบต.กำหนด)	๕๕,๒๐๐	-	-	-	-	๑.การก่อสร้างเป็นไป ตามแบบแปลนร้อยละ ๑๐๐ ๒.ประชาชนพึงพอใจใน การสัญจรไม่น้อยกว่า ร้อยละ ๘๐	เพื่อให้ประชาชน เดินทางสัญจรไปมา ได้สะดวกรวดเร็วมี ความปลอดภัยใน ชีวิตและทรัพย์สิน	กองช่าง

รายละเอียดโครงการพัฒนา

แผนพัฒนาท้องถิ่น (พ.ศ. ๒๕๖๖ – พ.ศ. ๒๕๗๐) เพิ่มเติม เปลี่ยนแปลง ครั้งที่ ๑
องค์การบริหารส่วนตำบลคำไหล อำเภอศรีเมืองใหม่ จังหวัดอุบลราชธานี

แบบ ผ.๐๒

ก. ยุทธศาสตร์จังหวัดที่ ๑ การพัฒนาเมืองน่าอยู่ทันสมัย

ข. ยุทธศาสตร์การพัฒนาของ อปท. ในเขตจังหวัดอุบลราชธานี ยุทธศาสตร์ที่ ๑ ด้านการพัฒนาโครงสร้างพื้นฐาน

ยุทธศาสตร์การพัฒนา อปท. ที่ ๑ ยุทธศาสตร์การพัฒนาโครงสร้างพื้นฐาน

๑.๑ แผนงานอุตสาหกรรมและการโยธา : งานก่อสร้างโครงสร้างพื้นฐาน (แนวทางการพัฒนาที่ ๒ ก่อสร้าง ปรับปรุง บำรุงรักษาถนน สะพาน ระบบระบายน้ำ)

ที่	โครงการ	วัตถุประสงค์	เป้าหมาย (ผลผลิตของโครงการ)	งบประมาณ					ตัวชี้วัด (KPI)	ผลที่คาดว่าจะได้รับ	หน่วยงาน รับผิดชอบหลัก
				๒๕๖๖ (บาท)	๒๕๖๗ (บาท)	๒๕๖๘ (บาท)	๒๕๖๙ (บาท)	๒๕๗๐ (บาท)			
๙๐	โครงการก่อสร้างถนนคอนกรีตเสริมเหล็ก จากบ้านนายอดิษฐ์ หลักเพชร ถึงบ้านนายคำเพียร แสงชมพู บ้านคำบอน หมู่ที่ ๑๒	เพื่อให้ประชาชนเดินทางสัญจรไปมาได้สะดวกรวดเร็วมีความปลอดภัยในชีวิตและทรัพย์สิน	ก่อสร้างถนนคอนกรีตเสริมเหล็ก ขนาดกว้าง ๔.๐๐ เมตร ยาว ๑๐๐.๐๐ เมตร หนา ๐.๑๕ เมตร (ตามแบบที่ อบต.กำหนด)	๒๔๒,๕๐๐	-	-	-	-	๑.การก่อสร้างเป็นไปตามแบบแปลน ร้อยละ ๑๐๐ ๒.ประชาชนพึงพอใจในการสัญจรไม่น้อยกว่าร้อยละ ๘๐	เพื่อให้ประชาชนเดินทางสัญจรไปมาได้สะดวก รวดเร็วมีความปลอดภัยในชีวิตและทรัพย์สิน	กองช่าง
๙๑	โครงการก่อสร้างถนนคอนกรีตเสริมเหล็ก จากบ้านนางถนอม เวชสาร ถึงแยกบ้านหนองเขือก บ้านคำบอน หมู่ที่ ๑๒	เพื่อให้ประชาชนเดินทางสัญจรไปมาได้สะดวกรวดเร็วมีความปลอดภัยในชีวิตและทรัพย์สิน	ก่อสร้างถนนคอนกรีตเสริมเหล็ก ขนาด กว้าง ๔.๐๐ เมตร ยาว ๑๙.๐๐ เมตร หนา ๐.๑๕ เมตร (ตามแบบที่ อบต.กำหนด)	๔๕,๖๐๐	-	-	-	-	๑.การก่อสร้างเป็นไปตามแบบแปลน ร้อยละ ๑๐๐ ๒.ประชาชนพึงพอใจในการสัญจรไม่น้อยกว่าร้อยละ ๘๐	เพื่อให้ประชาชนเดินทางสัญจรไปมาได้สะดวก รวดเร็วมีความปลอดภัยในชีวิตและทรัพย์สิน	กองช่าง
๙๒	โครงการก่อสร้างถนนคอนกรีตเสริมเหล็ก จากบ้านนายสำเนียง ประมวล ถึงบ้านนายไพรัตน์ นามสมดี บ้านคำบอน หมู่ที่ ๑๒	เพื่อให้ประชาชนเดินทางสัญจรไปมาได้สะดวกรวดเร็วมีความปลอดภัยในชีวิตและทรัพย์สิน	ก่อสร้างถนนคอนกรีตเสริมเหล็ก ขนาดกว้าง ๔.๐๐ เมตร ยาว ๖๕.๐๐ เมตร หนา ๐.๑๕ เมตร (ตามแบบที่ อบต.กำหนด)	-	๑๕๘,๕๐๐	-	-	-	๑.การก่อสร้างเป็นไปตามแบบแปลน ร้อยละ ๑๐๐ ๒.ประชาชนพึงพอใจในการสัญจรไม่น้อยกว่าร้อยละ ๘๐	เพื่อให้ประชาชนเดินทางสัญจรไปมาได้สะดวก รวดเร็วมีความปลอดภัยในชีวิตและทรัพย์สิน	กองช่าง

รายละเอียดโครงการพัฒนา

แผนพัฒนาท้องถิ่น (พ.ศ. ๒๕๖๖ – พ.ศ. ๒๕๗๐) เพิ่มเติม เปลี่ยนแปลง ครั้งที่ ๑
องค์การบริหารส่วนตำบลคำไหล อำเภอศรีเมืองใหม่ จังหวัดอุบลราชธานี

แบบ ผ.๐๒

ก. ยุทธศาสตร์จังหวัดที่ ๑ การพัฒนาเมืองน่าอยู่ทันสมัย

ข. ยุทธศาสตร์การพัฒนาของ อปท. ในเขตจังหวัดอุบลราชธานี ยุทธศาสตร์ที่ ๑ ด้านการพัฒนาโครงสร้างพื้นฐาน

ยุทธศาสตร์การพัฒนา อปท. ที่ ๑ ยุทธศาสตร์การพัฒนาโครงสร้างพื้นฐาน

๑.๑ แผนงานอุตสาหกรรมและการโยธา : งานก่อสร้างโครงสร้างพื้นฐาน (แนวทางการพัฒนาที่ ๒ ก่อสร้าง ปรับปรุง บำรุงรักษาถนน สะพาน ระบบระบายน้ำ)

ที่	โครงการ	วัตถุประสงค์	เป้าหมาย (ผลผลิตของโครงการ)	งบประมาณ					ตัวชี้วัด (KPI)	ผลที่คาดว่าจะได้รับ	หน่วยงาน รับผิดชอบหลัก
				๒๕๖๖ (บาท)	๒๕๖๗ (บาท)	๒๕๖๘ (บาท)	๒๕๖๙ (บาท)	๒๕๗๐ (บาท)			
๙๓	โครงการก่อสร้างถนนคอนกรีตเสริมเหล็กจากสี่แยกวัดบ้านคำบอนถึงบ้านนายสงวน สิ้นหน้อย บ้านคำบอน หมู่ที่ ๑๒	เพื่อให้ประชาชนเดินทางสัญจรไปมาได้สะดวกรวดเร็วมีความปลอดภัยในชีวิตและทรัพย์สิน	ก่อสร้างถนนคอนกรีตเสริมเหล็กขนาด กว้าง ๔.๐๐ เมตร ยาว ๘๕.๐๐ เมตร หนา ๐.๑๕ เมตร (ตามแบบที่ อบต. กำหนด)	-	๒๐๖,๕๐๐	-	-	-	๑.การก่อสร้างเป็นไปตามแบบแปลนร้อยละ ๑๐๐ ๒.ประชาชนพึงพอใจในการสัญจรไม่น้อยกว่าร้อยละ ๘๐	เพื่อให้ประชาชนเดินทางสัญจรไปมาได้สะดวกรวดเร็วมีความปลอดภัยในชีวิตและทรัพย์สิน	กองช่าง
๙๔	โครงการก่อสร้างถนนคอนกรีตเสริมเหล็กจากสี่แยกวัดบ้านคำบอนถึงบ้านนายซ้อย จันดาพิช บ้านคำบอน หมู่ที่ ๑๒	เพื่อให้ประชาชนเดินทางสัญจรไปมาได้สะดวกรวดเร็วมีความปลอดภัยในชีวิตและทรัพย์สิน	ก่อสร้างถนนคอนกรีตเสริมเหล็กขนาด กว้าง ๔.๐๐ เมตร ยาว ๓๖๕.๐๐ เมตร หนา ๐.๑๕ เมตร (ตามแบบที่ อบต. กำหนด)	-	๘๗๘,๕๐๐	-	-	-	๑.การก่อสร้างเป็นไปตามแบบแปลนร้อยละ ๑๐๐ ๒.ประชาชนพึงพอใจในการสัญจรไม่น้อยกว่าร้อยละ ๘๐	เพื่อให้ประชาชนเดินทางสัญจรไปมาได้สะดวกรวดเร็วมีความปลอดภัยในชีวิตและทรัพย์สิน	กองช่าง
๙๕	โครงการปรับปรุงถนนลูกรัง (ลงหินคลุก) จากบ้านคำบอนถึงบ้านดงดิบ ตำบลห้วยยาง อำเภอโขงเจียม บ้านคำบอน หมู่ที่ ๑๒	เพื่อให้ประชาชนเดินทางสัญจรไปมาได้สะดวกรวดเร็วมีความปลอดภัยในชีวิตและทรัพย์สิน	(ลงหินคลุก) ขนาดกว้างเฉลี่ย ๔.๐๐ เมตร ยาว ๒,๕๐๐ เมตร หนาเฉลี่ย ๐.๑๕ เมตร (ตามแบบที่ อบต. กำหนด)	-	๗๔๐,๕๐๐	-	-	-	๑.การก่อสร้างเป็นไปตามแบบแปลนร้อยละ ๑๐๐ ๒.ประชาชนพึงพอใจในการสัญจรไม่น้อยกว่าร้อยละ ๘๐	เพื่อให้ประชาชนเดินทางสัญจรไปมาได้สะดวกรวดเร็วมีความปลอดภัยในชีวิตและทรัพย์สิน	กองช่าง

รายละเอียดโครงการพัฒนา

แผนพัฒนาท้องถิ่น (พ.ศ. ๒๕๖๖ – พ.ศ. ๒๕๗๐) เพิ่มเติม เปลี่ยนแปลง ครั้งที่ ๑
องค์การบริหารส่วนตำบลคำไหล อำเภอศรีเมืองใหม่ จังหวัดอุบลราชธานี

แบบ ผ.๐๒

ก. ยุทธศาสตร์จังหวัดที่ ๑ การพัฒนาเมืองน่าอยู่ทันสมัย

ข. ยุทธศาสตร์การพัฒนาของ อปท. ในเขตจังหวัดอุบลราชธานี ยุทธศาสตร์ที่ ๑ ด้านการพัฒนาโครงสร้างพื้นฐาน

ยุทธศาสตร์การพัฒนา อปท. ที่ ๑ ยุทธศาสตร์การพัฒนาโครงสร้างพื้นฐาน

๑.๑ แผนงานอุตสาหกรรมและการโยธา : งานก่อสร้างโครงสร้างพื้นฐาน (แนวทางการพัฒนาที่ ๒ ก่อสร้าง ปรับปรุง บำรุงรักษาถนน สะพาน ระบบระบายน้ำ)

ที่	โครงการ	วัตถุประสงค์	เป้าหมาย (ผลผลิตของโครงการ)	งบประมาณ					ตัวชี้วัด (KPI)	ผลที่คาดว่าจะได้รับ	หน่วยงาน รับผิดชอบหลัก
				๒๕๖๖ (บาท)	๒๕๖๗ (บาท)	๒๕๖๘ (บาท)	๒๕๖๙ (บาท)	๒๕๗๐ (บาท)			
๙๖	โครงการก่อสร้างถนนคอนกรีตเสริมเหล็ก จากบ้านนางหนูแดง ภูมิทอง ถึงบ้านนายสมเกียรติ ยศสมบัติ บ้านดอนตูม หมู่ที่ ๑๓	เพื่อให้ประชาชนเดินทางสัญจรไปมาได้สะดวกรวดเร็ว มีความปลอดภัยในชีวิตและทรัพย์สิน	ก่อสร้างถนนคอนกรีตเสริมเหล็ก ขนาดกว้าง ๔.๐๐ เมตร ยาว ๓๐๐ เมตร หนา ๐.๑๕ เมตร (ตามแบบที่ อบต.กำหนด)	๗๒๒,๕๐๐	-	-	-	-	๑.การก่อสร้างเป็นไปตามแบบแปลน ร้อยละ ๑๐๐ ๒.ประชาชนพึงพอใจในการสัญจรไม่น้อยกว่าร้อยละ ๘๐	เพื่อให้ประชาชนเดินทางสัญจรไปมาได้สะดวก รวดเร็ว มีความปลอดภัยในชีวิตและทรัพย์สิน	กองช่าง
๙๗	โครงการก่อสร้างถนนคอนกรีตเสริมเหล็ก จากบ้านนางบุญปอง ศรีบู่อ้า ถึงบ้านนายสุริยา ป้องคำ บ้านดอนตูม หมู่ที่ ๑๓	เพื่อให้ประชาชนเดินทางสัญจรไปมาได้สะดวกรวดเร็ว มีความปลอดภัยในชีวิตและทรัพย์สิน	ก่อสร้างถนนคอนกรีตเสริมเหล็ก ขนาดกว้าง ๔.๐๐ เมตร ยาว ๑๕๐ เมตร หนา ๐.๑๕ เมตร (ตามแบบที่ อบต.กำหนด)	๓๖๒,๕๐๐	-	-	-	-	๑.การก่อสร้างเป็นไปตามแบบแปลน ร้อยละ ๑๐๐ ๒.ประชาชนพึงพอใจในการสัญจรไม่น้อยกว่าร้อยละ ๘๐	เพื่อให้ประชาชนเดินทางสัญจรไปมาได้สะดวก รวดเร็ว มีความปลอดภัยในชีวิตและทรัพย์สิน	กองช่าง
๙๘	โครงการก่อสร้างถนนคอนกรีตเสริมเหล็ก จากบ้านนายอำคา จิตรธรรม ถึงบ้านนายสินสมุทร หงส์หา บ้านดอนตูม หมู่ที่ ๑๓	เพื่อให้ประชาชนเดินทางสัญจรไปมาได้สะดวกรวดเร็ว มีความปลอดภัยในชีวิตและทรัพย์สิน	ก่อสร้างถนนคอนกรีตเสริมเหล็ก ขนาดกว้าง ๔.๐๐ เมตร ยาว ๒๐๐ เมตร หนา ๐.๑๕ เมตร (ตามแบบที่ อบต.กำหนด)	๔๘๒,๕๐๐	-	-	-	-	๑.การก่อสร้างเป็นไปตามแบบแปลน ร้อยละ ๑๐๐ ๒.ประชาชนพึงพอใจในการสัญจรไม่น้อยกว่าร้อยละ ๘๐	เพื่อให้ประชาชนเดินทางสัญจรไปมาได้สะดวก รวดเร็ว มีความปลอดภัยในชีวิตและทรัพย์สิน	กองช่าง

รายละเอียดโครงการพัฒนา

แผนพัฒนาท้องถิ่น (พ.ศ. ๒๕๖๖ – พ.ศ. ๒๕๗๐) เพิ่มเติม เปลี่ยนแปลง ครั้งที่ ๑
องค์การบริหารส่วนตำบลคำไหล อำเภอศรีเมืองใหม่ จังหวัดอุบลราชธานี

แบบ ผ.๐๒

ก. ยุทธศาสตร์จังหวัดที่ ๑ การพัฒนาเมืองน่าอยู่ทันสมัย

ข. ยุทธศาสตร์การพัฒนาของ อปท. ในเขตจังหวัดอุบลราชธานี ยุทธศาสตร์ที่ ๑ ด้านการพัฒนาโครงสร้างพื้นฐาน

ยุทธศาสตร์การพัฒนา อปท. ที่ ๑ ยุทธศาสตร์การพัฒนาโครงสร้างพื้นฐาน

๑.๑ แผนงานอุตสาหกรรมและการโยธา : งานก่อสร้างโครงสร้างพื้นฐาน (แนวทางการพัฒนาที่ ๒ ก่อสร้าง ปรับปรุง บำรุงรักษาถนน สะพาน ระบบระบายน้ำ)

ที่	โครงการ	วัตถุประสงค์	เป้าหมาย (ผลผลิตของโครงการ)	งบประมาณ					ตัวชี้วัด (KPI)	ผลที่คาดว่าจะได้รับ	หน่วยงาน รับผิดชอบหลัก
				๒๕๖๖ (บาท)	๒๕๖๗ (บาท)	๒๕๖๘ (บาท)	๒๕๖๙ (บาท)	๒๕๗๐ (บาท)			
๙๙	โครงการก่อสร้างถนนคอนกรีตเสริมเหล็กจากบ้านนางหนูแดง ภูทอง ถึงบ้านนายอำพร สุดศรี บ้านดอนตูม หมู่ที่ ๑๓	เพื่อให้ประชาชนเดินทางสัญจรไปมาได้สะดวกรวดเร็วมีความปลอดภัยในชีวิตและทรัพย์สิน	ก่อสร้างถนนคอนกรีตเสริมเหล็ก ขนาดกว้าง ๔.๐๐ เมตร ยาว ๑๖๐ เมตร หนา ๐.๑๕ เมตร (ตามแบบที่ อบต.กำหนด)	-	๓๖๘,๕๐๐	-	-	-	๑.การก่อสร้างเป็นไปตามแบบแปลนร้อยละ ๑๐๐ ๒.ประชาชนพึงพอใจในการสัญจรไม่น้อยกว่าร้อยละ ๘๐	เพื่อให้ประชาชนเดินทางสัญจรไปมาได้สะดวก รวดเร็วมีความปลอดภัยในชีวิตและทรัพย์สิน	กองช่าง
๑๐๐	โครงการก่อสร้างถนนคอนกรีตเสริมเหล็กจากบ้านนายประวัติ แสนทวีสุข ถึงบ้านนายสุนทลี บุญทัน บ้านดอนตูม หมู่ที่ ๑๓	เพื่อให้ประชาชนเดินทางสัญจรไปมาได้สะดวกรวดเร็วมีความปลอดภัยในชีวิตและทรัพย์สิน	ก่อสร้างถนนคอนกรีตเสริมเหล็ก ขนาดกว้าง ๔.๐๐ เมตร ยาว ๑๙๔ เมตร หนา ๐.๑๕ เมตร (ตามแบบที่ อบต.กำหนด)	-	๔๖๘,๐๐๐	-	-	-	๑.การก่อสร้างเป็นไปตามแบบแปลนร้อยละ ๑๐๐ ๒.ประชาชนพึงพอใจในการสัญจรไม่น้อยกว่าร้อยละ ๘๐	เพื่อให้ประชาชนเดินทางสัญจรไปมาได้สะดวก รวดเร็วมีความปลอดภัยในชีวิตและทรัพย์สิน	กองช่าง
๑๐๑	โครงการก่อสร้างถนนคอนกรีตเสริมเหล็กจากบ้านนางสมจิตร พิมพิสาร ถึงบ้านนายปราโมทย์ รวงทอง บ้านดอนตูม หมู่ที่ ๑๓	เพื่อให้ประชาชนเดินทางสัญจรไปมาได้สะดวกรวดเร็วมีความปลอดภัยในชีวิตและทรัพย์สิน	ก่อสร้างถนนคอนกรีตเสริมเหล็ก ขนาดกว้าง ๔.๐๐ เมตร ยาว ๑๐๖ เมตร หนา ๐.๑๕ เมตร (ตามแบบที่ อบต.กำหนด)	-	๒๕๙,๕๐๐	-	-	-	๑.การก่อสร้างเป็นไปตามแบบแปลนร้อยละ ๑๐๐ ๒.ประชาชนพึงพอใจในการสัญจรไม่น้อยกว่าร้อยละ ๘๐	เพื่อให้ประชาชนเดินทางสัญจรไปมาได้สะดวก รวดเร็วมีความปลอดภัยในชีวิตและทรัพย์สิน	กองช่าง

รายละเอียดโครงการพัฒนา

แผนพัฒนาท้องถิ่น (พ.ศ. ๒๕๖๖ – พ.ศ. ๒๕๗๐) เพิ่มเติม เปลี่ยนแปลง ครั้งที่ ๑
องค์การบริหารส่วนตำบลคำไหล อำเภอศรีเมืองใหม่ จังหวัดอุบลราชธานี

แบบ ผ.๐๒

ก. ยุทธศาสตร์จังหวัดที่ ๑ การพัฒนาเมืองน่าอยู่ทันสมัย

ข. ยุทธศาสตร์การพัฒนาของ อปท. ในเขตจังหวัดอุบลราชธานี ยุทธศาสตร์ที่ ๑ ด้านการพัฒนาโครงสร้างพื้นฐาน

ยุทธศาสตร์การพัฒนา อปท. ที่ ๑ ยุทธศาสตร์การพัฒนาโครงสร้างพื้นฐาน

๑.๑ แผนงานอุตสาหกรรมและการโยธา : งานก่อสร้างโครงสร้างพื้นฐาน (แนวทางการพัฒนาที่ ๒ ก่อสร้าง ปรับปรุง บำรุงรักษาถนน สะพาน ระบบระบายน้ำ)

ที่	โครงการ	วัตถุประสงค์	เป้าหมาย (ผลผลิตของโครงการ)	งบประมาณ					ตัวชี้วัด (KPI)	ผลที่คาดว่าจะได้รับ	หน่วยงาน รับผิดชอบหลัก
				๒๕๖๖ (บาท)	๒๕๖๗ (บาท)	๒๕๖๘ (บาท)	๒๕๖๙ (บาท)	๒๕๗๐ (บาท)			
๑๐๒	โครงการก่อสร้างถนนคอนกรีตเสริมเหล็กจากถนนหลวง (ตระการพืชผล - โขงเจียม) ถึงบ้านนางชั้นทอง อินวิถี บ้านดอนตูม หมู่ที่ ๑๓	เพื่อให้ประชาชนเดินทางสัญจรไปมาได้สะดวกรวดเร็ว มีความปลอดภัยในชีวิตและทรัพย์สิน	ก่อสร้างถนนคอนกรีตเสริมเหล็ก ขนาดกว้าง ๔.๐๐ เมตร ยาว ๗๑ เมตร หนา ๐.๑๕ เมตร (ตามแบบที่ อบต.กำหนด)	๑๗๒,๕๐๐	-	-	-	-	๑.การก่อสร้างเป็นไปตามแบบแปลนร้อยละ ๑๐๐ ๒.ประชาชนพึงพอใจในการสัญจรไม่น้อยกว่าร้อยละ ๘๐	เพื่อให้ประชาชนเดินทางสัญจรไปมาได้สะดวก รวดเร็วมีความปลอดภัยในชีวิตและทรัพย์สิน	กองช่าง
๑๐๓	โครงการก่อสร้างถนนคอนกรีตเสริมเหล็กจากบ้านนายประเสริฐ ศิริเทพ ถึงบ้านนางประคอง พงษ์สา บ้านดอนตูม หมู่ที่ ๑๓	เพื่อให้ประชาชนเดินทางสัญจรไปมาได้สะดวกรวดเร็ว มีความปลอดภัยในชีวิตและทรัพย์สิน	ก่อสร้างถนนคอนกรีตเสริมเหล็ก ขนาดกว้าง ๔.๐๐ เมตร ยาว ๑๐๐ เมตร หนา ๐.๑๕ เมตร (ตามแบบที่ อบต.กำหนด)	-	-	๒๔๒,๕๐๐	-	-	๑.การก่อสร้างเป็นไปตามแบบแปลนร้อยละ ๑๐๐ ๒.ประชาชนพึงพอใจในการสัญจรไม่น้อยกว่าร้อยละ ๘๐	เพื่อให้ประชาชนเดินทางสัญจรไปมาได้สะดวก รวดเร็วมีความปลอดภัยในชีวิตและทรัพย์สิน	กองช่าง
๑๐๔	โครงการปรับปรุงถนนเสริมผิวจราจรแอสฟัลท์ติกคอนกรีตจากบ้านนางสุพัตราคารา แวนระเว ถึงบ้านนางอรพิน สุขศรี บ้านดอนตูม หมู่ที่ ๑๓	เพื่อให้ประชาชนเดินทางสัญจรไปมาได้สะดวกรวดเร็ว มีความปลอดภัยในชีวิตและทรัพย์สิน	ปรับปรุงถนนเสริมผิวจราจรแอสฟัลท์ติกคอนกรีต ขนาดกว้าง ๔.๐๐ เมตร ยาว ๓๒๐ เมตร หนา ๐.๑๕ เมตร (ตามแบบที่ อบต.กำหนด)	-	-	๔๕๐,๕๐๐	-	-	๑.การก่อสร้างเป็นไปตามแบบแปลนร้อยละ ๑๐๐ ๒.ประชาชนพึงพอใจในการสัญจรไม่น้อยกว่าร้อยละ ๘๐	เพื่อให้ประชาชนเดินทางสัญจรไปมาได้สะดวก รวดเร็วมีความปลอดภัยในชีวิตและทรัพย์สิน	กองช่าง

รายละเอียดโครงการพัฒนา

แผนพัฒนาท้องถิ่น (พ.ศ. ๒๕๖๖ – พ.ศ. ๒๕๗๐) เพิ่มเติม เปลี่ยนแปลง ครั้งที่ ๑
องค์การบริหารส่วนตำบลคำไหล อำเภอศรีเมืองใหม่ จังหวัดอุบลราชธานี

แบบ ผ.๐๒

ก. ยุทธศาสตร์จังหวัดที่ ๑ การพัฒนาเมืองน่าอยู่ทันสมัย

ข. ยุทธศาสตร์การพัฒนาของ อปท. ในเขตจังหวัดอุบลราชธานี ยุทธศาสตร์ที่ ๑ ด้านการพัฒนาโครงสร้างพื้นฐาน

ยุทธศาสตร์การพัฒนา อปท. ที่ ๑ ยุทธศาสตร์การพัฒนาโครงสร้างพื้นฐาน

๑.๑ แผนงานอุตสาหกรรมและการโยธา : งานก่อสร้างโครงสร้างพื้นฐาน (แนวทางการพัฒนาที่ ๒ ก่อสร้าง ปรับปรุง บำรุงรักษาถนน สะพาน ระบบระบายน้ำ)

ที่	โครงการ	วัตถุประสงค์	เป้าหมาย (ผลผลิตของโครงการ)	งบประมาณ					ตัวชี้วัด (KPI)	ผลที่คาดว่าจะได้รับ	หน่วยงาน รับผิดชอบหลัก
				๒๕๖๖ (บาท)	๒๕๖๗ (บาท)	๒๕๖๘ (บาท)	๒๕๖๙ (บาท)	๒๕๗๐ (บาท)			
๑๐๕	โครงการวางท่อระบายน้ำพร้อมบ่อพัก จากบ้านนางสังกา สว่างแก้ว ถึงบ้านนางจันทา ใจบุญ บ้านดอนตูม หมู่ที่ ๑๓	๑. เพื่อป้องกันน้ำ ท่วมขัง ๒. เพื่อช่วยระบาย น้ำ	วางท่อระบายน้ำพร้อมบ่อพัก ขนาดท่อ Ø ๐.๓๐x๑.๐๐ เมตร พร้อมบ่อพักแบบมีฝาตะแกรง เหล็ก ขนาด ๐.๖๐x๐.๖๐ เมตร จำนวน ๑๐ บ่อ ความยาวรวม ๑๐๐ เมตร (ตามแบบที่ อบต.กำหนด)	๗๐,๐๐๐	-	-	-	-	๑. ก่อสร้างตาม แบบแปลนได้ร้อยละ ๑๐๐ ๒. ประชาชนมี ความพึงพอใจใน การสัญจรไม่น้อย กว่าร้อยละ ๗๕	สามารถ ป้องกัน น้ำท่วมขังได้	กองช่าง
๑๐๖	โครงการวางท่อระบายน้ำพร้อมบ่อพัก จากบ้านนางสุพัตราคาร แว่นระเว ถึงหน้าโรงเรียนบ้านหนองสอง ห้องดอนตูม บ้านดอนตูม หมู่ที่ ๑๓	๑. เพื่อป้องกันน้ำ ท่วมขัง ๒. เพื่อช่วยระบาย น้ำ	วางท่อระบายน้ำพร้อมบ่อพัก ขนาดท่อ Ø ๐.๓๐x๑.๐๐ เมตร พร้อมบ่อพักแบบมีฝาตะแกรง เหล็ก ขนาด ๐.๖๐x๐.๖๐ เมตร จำนวน ๔๐ บ่อ ความยาวรวม ๔๐๖ เมตร (ตามแบบที่ อบต.กำหนด)	๒๘๖,๕๐๐	-	-	-	-	๑. ก่อสร้างตาม แบบแปลนได้ร้อยละ ๑๐๐ ๒. ประชาชนมี ความพึงพอใจใน การสัญจรไม่น้อย กว่าร้อยละ ๗๕	สามารถ ป้องกัน น้ำท่วมขังได้	กองช่าง

รายละเอียดโครงการพัฒนา

แผนพัฒนาท้องถิ่น (พ.ศ. ๒๕๖๖ – พ.ศ. ๒๕๗๐) เพิ่มเติม เปลี่ยนแปลง ครั้งที่ ๑
องค์การบริหารส่วนตำบลคำไหล อำเภอศรีเมืองใหม่ จังหวัดอุบลราชธานี

แบบ ผ.๐๒

ก. ยุทธศาสตร์จังหวัดที่ ๑ การพัฒนาเมืองน่าอยู่ทันสมัย

ข. ยุทธศาสตร์การพัฒนาของ อปท. ในเขตจังหวัดอุบลราชธานี ยุทธศาสตร์ที่ ๑ ด้านการพัฒนาโครงสร้างพื้นฐาน

ยุทธศาสตร์การพัฒนา อปท. ที่ ๑ ยุทธศาสตร์การพัฒนาโครงสร้างพื้นฐาน

๑.๑ แผนงานอุตสาหกรรมและการโยธา : งานก่อสร้างโครงสร้างพื้นฐาน (แนวทางการพัฒนาที่ ๒ ก่อสร้าง ปรับปรุง บำรุงรักษาถนน สะพาน ระบบระบายน้ำ)

ที่	โครงการ	วัตถุประสงค์	เป้าหมาย (ผลผลิตของโครงการ)	งบประมาณ					ตัวชี้วัด (KPI)	ผลที่คาดว่าจะได้รับ	หน่วยงาน รับผิดชอบหลัก
				๒๕๖๖ (บาท)	๒๕๖๗ (บาท)	๒๕๖๘ (บาท)	๒๕๖๙ (บาท)	๒๕๗๐ (บาท)			
๑๐๗	โครงการปรับปรุงถนนเสริมผิวจราจรแอสฟัลต์ติกคอนกรีต จากบ้านนาห้วยแดง ถึงบ้านดอนช้าง บ้านนาห้วยแดง หมู่ที่ ๑๔	เพื่อให้ประชาชนเดินทางสัญจรไปมาได้สะดวกรวดเร็ว มีความปลอดภัยในชีวิตและทรัพย์สิน	ปรับปรุงถนนเสริมผิวจราจรแอสฟัลต์ติกคอนกรีต ขนาด กว้าง ๔.๐๐ เมตร ยาว ๑,๐๐๐ เมตร หนา ๐.๐๔ เมตร (ตามแบบที่ อบต.กำหนด)	๑๔๒,๕๐๐	-	-	--	-	๑.การก่อสร้างเป็นไปตามแบบแปลน ร้อยละ ๑๐๐ ๒.ประชาชนพึงพอใจในการสัญจรไม่น้อยกว่าร้อยละ ๘๐	เพื่อให้ประชาชนเดินทางสัญจรไปมาได้สะดวกรวดเร็ว มีความปลอดภัยในชีวิตและทรัพย์สิน	กองช่าง
๑๐๘	โครงการก่อสร้างถนนลาดยาง (แอสฟัลต์ติกคอนกรีต) จากบ้านนาวิจิตร อัครชาติ ถึงบ้านนายเรืองชัย ประสพสุข บ้านนาห้วยแดง หมู่ที่ ๑๔	เพื่อให้ประชาชนเดินทางสัญจรไปมาได้สะดวกรวดเร็ว มีความปลอดภัยในชีวิตและทรัพย์สิน	ก่อสร้างถนนลาดยาง (แอสฟัลต์ติกคอนกรีต) ขนาดกว้าง ๕.๐๐ เมตร ยาว ๒๐๐ เมตร หนา ๐.๐๕ เมตร (ตามแบบที่ อบต.กำหนด)	๕๐๐,๐๐๐	-	-	--	-	๑.การก่อสร้างเป็นไปตามแบบแปลน ร้อยละ ๑๐๐ ๒.ประชาชนพึงพอใจในการสัญจรไม่น้อยกว่าร้อยละ ๘๐	เพื่อให้ประชาชนเดินทางสัญจรไปมาได้สะดวกรวดเร็ว มีความปลอดภัยในชีวิตและทรัพย์สิน	กองช่าง
๑๐๙	โครงการขยายไหล่ทางถนน จากบ้านนาห้วยแดง ถึงบ้านดอนช้าง บ้านนาห้วยแดง หมู่ที่ ๑๔	เพื่อให้ประชาชนเดินทางสัญจรไปมาได้สะดวกรวดเร็ว มีความปลอดภัยในชีวิตและทรัพย์สิน	ขยายไหล่ทางถนน ขนาดกว้างข้างละ ๑.๐๐ เมตร ยาว ๙๐๐ เมตร หนาเฉลี่ย ๐.๒๐ เมตร (ตามแบบที่ อบต.กำหนด)	๒๗,๐๐๐	-	-	--	-	๑.การก่อสร้างเป็นไปตามแบบแปลน ร้อยละ ๑๐๐ ๒.ประชาชนพึงพอใจในการสัญจรไม่น้อยกว่าร้อยละ ๘๐	เพื่อให้ประชาชนเดินทางสัญจรไปมาได้สะดวกรวดเร็ว มีความปลอดภัยในชีวิตและทรัพย์สิน	กองช่าง

รายละเอียดโครงการพัฒนา

แผนพัฒนาท้องถิ่น (พ.ศ. ๒๕๖๖ – พ.ศ. ๒๕๗๐) เพิ่มเติม เปลี่ยนแปลง ครั้งที่ ๑
องค์การบริหารส่วนตำบลคำไหล อำเภอศรีเมืองใหม่ จังหวัดอุบลราชธานี

แบบ ผ.๐๒

ก. ยุทธศาสตร์จังหวัดที่ ๑ การพัฒนาเมืองน่าอยู่ทันสมัย

ข. ยุทธศาสตร์การพัฒนาของ อปท. ในเขตจังหวัดอุบลราชธานี ยุทธศาสตร์ที่ ๑ ด้านการพัฒนาโครงสร้างพื้นฐาน

ยุทธศาสตร์การพัฒนา อปท. ที่ ๑ ยุทธศาสตร์การพัฒนาโครงสร้างพื้นฐาน

๑.๑ แผนงานอุตสาหกรรมและการโยธา : งานก่อสร้างโครงสร้างพื้นฐาน (แนวทางการพัฒนาที่ ๒ ก่อสร้าง ปรับปรุง บำรุงรักษาถนน สะพาน ระบบระบายน้ำ)

ที่	โครงการ	วัตถุประสงค์	เป้าหมาย (ผลผลิตของโครงการ)	งบประมาณ					ตัวชี้วัด (KPI)	ผลที่คาดว่าจะได้รับ	หน่วยงาน รับผิดชอบหลัก
				๒๕๖๖ (บาท)	๒๕๖๗ (บาท)	๒๕๖๘ (บาท)	๒๕๖๙ (บาท)	๒๕๗๐ (บาท)			
๑๑๐	โครงการปรับปรุงถนนลูกรัง (ลงหินคลุก) จากบ้านหนองนกทา ถึงป่ากระเทียม บ้านหนองนกทา หมู่ที่ ๑๕	เพื่อให้ประชาชน เดินทางสัญจรไปมา ได้สะดวกรวดเร็วมี ความปลอดภัยในชีวิต และทรัพย์สิน	(ลงหินคลุก) กว้าง ๓.๐๐ เมตร ยาว ๑,๓๐๐ เมตร หนาเฉลี่ย ๐.๐๕ เมตร (ตามแบบที่ อบต.กำหนด)	๒๙๐,๐๐๐	-	-	-	-	๑.การก่อสร้างเป็นไป ตามแบบแปลนร้อยละ ๑๐๐ ๒.ประชาชนพึงพอใจ ในการสัญจรไม่น้อย กว่าร้อยละ ๘๐	เพื่อให้ประชาชน เดินทางสัญจรไป มาได้สะดวก รวดเร็วมีความ ปลอดภัยในชีวิต และทรัพย์สิน	กองช่าง
๑๑๑	โครงการปรับปรุงถนนลูกรัง (ลงหินคลุก) จากหนองแต้ ถึงสามแยกตำบลนาคำ บ้านหนองนกทา หมู่ที่ ๑๕	เพื่อให้ประชาชน เดินทางสัญจรไปมา ได้สะดวกรวดเร็วมี ความปลอดภัยในชีวิต และทรัพย์สิน	(ลงหินคลุก) กว้าง ๔.๐๐ เมตร ยาว ๑,๒๐๐ เมตร หนาเฉลี่ย ๐.๐๕ เมตร (ตามแบบที่ อบต.กำหนด)	๓๕๖,๕๐๐	-	-	-	-	๑.การก่อสร้างเป็นไป ตามแบบแปลนร้อยละ ๑๐๐ ๒.ประชาชนพึงพอใจ ในการสัญจรไม่น้อย กว่าร้อยละ ๘๐	เพื่อให้ประชาชน เดินทางสัญจรไป มาได้สะดวก รวดเร็วมีความ ปลอดภัยในชีวิต และทรัพย์สิน	กองช่าง
๑๑๒	โครงการก่อสร้างถนน คอนกรีตเสริมเหล็ก จากหลังโรงเรียนบ้านหนองเชือก ถึงบ้านนายวันนา นามเวช บ้านหนองนกทา หมู่ที่ ๑๕	เพื่อให้ประชาชน เดินทางสัญจรไปมา ได้สะดวกรวดเร็วมี ความปลอดภัยในชีวิต และทรัพย์สิน	ก่อสร้างถนน คอนกรีตเสริมเหล็ก ขนาดกว้าง ๔.๐๐ เมตร ยาว ๑๒๐ เมตร หนา ๐.๑๕ เมตร (ตามแบบที่ อบต.กำหนด)	๒๙๐,๕๐๐	-	-	-	-	๑.การก่อสร้างเป็นไป ตามแบบแปลนร้อยละ ๑๐๐ ๒.ประชาชนพึงพอใจ ในการสัญจรไม่น้อย กว่าร้อยละ ๘๐	เพื่อให้ประชาชน เดินทางสัญจรไป มาได้สะดวก รวดเร็วมีความ ปลอดภัยในชีวิต และทรัพย์สิน	กองช่าง

รายละเอียดโครงการพัฒนา

แผนพัฒนาท้องถิ่น (พ.ศ. ๒๕๖๖ – พ.ศ. ๒๕๗๐) เพิ่มเติม เปลี่ยนแปลง ครั้งที่ ๑
องค์การบริหารส่วนตำบลคำไหล อำเภอศรีเมืองใหม่ จังหวัดอุบลราชธานี

แบบ ผ.๐๒

ก. ยุทธศาสตร์จังหวัดที่ ๑ การพัฒนาเมืองน่าอยู่ทันสมัย

ข. ยุทธศาสตร์การพัฒนาของ อปท. ในเขตจังหวัดอุบลราชธานี ยุทธศาสตร์ที่ ๑ ด้านการพัฒนาโครงสร้างพื้นฐาน

ยุทธศาสตร์การพัฒนา อปท. ที่ ๑ ยุทธศาสตร์การพัฒนาโครงสร้างพื้นฐาน

๑.๑ แผนงานอุตสาหกรรมและการโยธา : งานก่อสร้างโครงสร้างพื้นฐาน (แนวทางการพัฒนาที่ ๒ ก่อสร้าง ปรับปรุง บำรุงรักษาถนน สะพาน ระบบระบายน้ำ)

ที่	โครงการ	วัตถุประสงค์	เป้าหมาย (ผลผลิตของโครงการ)	งบประมาณ					ตัวชี้วัด (KPI)	ผลที่คาดว่าจะได้รับ	หน่วยงาน รับผิดชอบหลัก
				๒๕๖๖ (บาท)	๒๕๖๗ (บาท)	๒๕๖๘ (บาท)	๒๕๖๙ (บาท)	๒๕๗๐ (บาท)			
๑๑๓	โครงการปรับปรุงถนนเสริมผิวจราจร แอสฟัลต์ติกคอนกรีต จากหน้าโรงเรียนบ้านหนองเข็ง ถึงสี่แยกบ้านนายจรรยา ชัยหนองจอก บ้านหนองนกทา หมู่ที่ ๑๕	เพื่อให้ประชาชน เดินทางสัญจรไปมา ได้สะดวกรวดเร็วมี ความปลอดภัยในชีวิต และทรัพย์สิน	ปรับปรุงถนนเสริมผิวจราจร แอสฟัลต์ติกคอนกรีต ขนาดกว้าง ๔.๐๐ เมตร ยาว ๒๕๐ เมตร หนา ๐.๐๔ เมตร (ตามแบบที่ อบต.กำหนด)	๓๕๒,๕๐๐	-	-	-	-	๑.การก่อสร้างเป็น ไปตามแบบแปลน ร้อยละ ๑๐๐ ๒.ประชาชนพึงพอใจ ในการสัญจรไม่ น้อยกว่าร้อยละ ๘๐	เพื่อให้ ประชาชน เดินทางสัญจร ไปมาได้สะดวก รวดเร็วมีความ ปลอดภัยในชีวิต และทรัพย์สิน	กองช่าง
๑๑๔	โครงการปรับปรุงถนนลูกรัง (ลงหินคลุก) จากบ้านหนองนกทา ถึงท่านาบัว บ้านหนองนกทา หมู่ที่ ๑๕	เพื่อให้ประชาชน เดินทางสัญจรไปมา ได้สะดวกรวดเร็วมี ความปลอดภัยในชีวิต และทรัพย์สิน	(ลงหินคลุก) กว้าง ๓.๐๐ เมตร ยาว ๘๐๐ เมตร หนาเฉลี่ย ๐.๐๕ เมตร (ตามแบบที่ อบต.กำหนด)	๑๗๙,๕๐๐	-	-	-	-	๑.การก่อสร้างเป็น ไปตามแบบแปลน ร้อยละ ๑๐๐ ๒.ประชาชนพึงพอใจ ในการสัญจรไม่ น้อยกว่าร้อยละ ๘๐	เพื่อให้ ประชาชน เดินทางสัญจร ไปมาได้สะดวก รวดเร็วมีความ ปลอดภัยในชีวิต และทรัพย์สิน	กองช่าง

รายละเอียดโครงการพัฒนา

แผนพัฒนาท้องถิ่น (พ.ศ. ๒๕๖๖ – พ.ศ. ๒๕๗๐) เพิ่มเติม เปลี่ยนแปลง ครั้งที่ ๑
องค์การบริหารส่วนตำบลคำไหล อำเภอศรีเมืองใหม่ จังหวัดอุบลราชธานี

แบบ ผ.๐๒

ก. ยุทธศาสตร์จังหวัดที่ ๑ การพัฒนาเมืองน่าอยู่ทันสมัย

ข. ยุทธศาสตร์การพัฒนาของ อปท. ในเขตจังหวัดอุบลราชธานี ยุทธศาสตร์ที่ ๑ ด้านการพัฒนาโครงสร้างพื้นฐาน

ยุทธศาสตร์การพัฒนา อปท. ที่ ๑ ยุทธศาสตร์การพัฒนาโครงสร้างพื้นฐาน

๑.๑ แผนงานอุตสาหกรรมและการโยธา : งานก่อสร้างโครงสร้างพื้นฐาน (แนวทางการพัฒนาที่ ๒ ก่อสร้าง ปรับปรุง บำรุงรักษาถนน สะพาน ระบบระบายน้ำ)

ที่	โครงการ	วัตถุประสงค์	เป้าหมาย (ผลผลิตของโครงการ)	งบประมาณ					ตัวชี้วัด (KPI)	ผลที่คาดว่าจะได้รับ	หน่วยงาน รับผิดชอบหลัก
				๒๕๖๖ (บาท)	๒๕๖๗ (บาท)	๒๕๖๘ (บาท)	๒๕๖๙ (บาท)	๒๕๗๐ (บาท)			
๑๑๕	โครงการปรับปรุงถนนเสริมผิวจราจรแอสฟัลต์ติกคอนกรีตจากวัดบ้านคำหว้าถึงสามแยกบ้านนายสง่า บุญประสาร บ้านคำหว้า หมู่ที่ ๑๖	เพื่อให้ประชาชนเดินทางสัญจรไปมาได้สะดวกรวดเร็วมีความปลอดภัยในชีวิตและทรัพย์สิน	ปรับปรุงถนนเสริมผิวจราจรแอสฟัลต์ติกคอนกรีต ขนาดกว้าง ๔.๐๐ เมตร ยาว ๑๐๐ เมตร หนา ๐.๐๔ เมตร (ตามแบบที่ อบต.กำหนด)	๑๔๒,๕๐๐	-	-	-	-	๑.การก่อสร้างเป็นไปตามแบบแปลนร้อยละ ๑๐๐ ๒.ประชาชนพึงพอใจในการสัญจรไม่น้อยกว่าร้อยละ ๘๐	เพื่อให้ประชาชนเดินทางสัญจรไปมาได้สะดวก รวดเร็วมีความปลอดภัยในชีวิตและทรัพย์สิน	กองช่าง
๑๑๖	โครงการก่อสร้างถนนลาดยาง (แอสฟัลต์ติกคอนกรีต) จากบ้านคำหว้าถึงบ้านคำบอน บ้านคำหว้า หมู่ที่ ๑๖	เพื่อให้ประชาชนเดินทางสัญจรไปมาได้สะดวกรวดเร็วมีความปลอดภัยในชีวิตและทรัพย์สิน	ก่อสร้างถนนแอสฟัลต์ติกคอนกรีต ขนาดกว้าง ๔.๐๐ เมตร ยาว ๓,๐๐๐ เมตร หนา ๐.๐๔ เมตร (ตามแบบที่ อบต.กำหนด)	๖๐๒,๕๐๐	-	-	-	-	๑.การก่อสร้างเป็นไปตามแบบแปลนร้อยละ ๑๐๐ ๒.ประชาชนพึงพอใจในการสัญจรไม่น้อยกว่าร้อยละ ๘๐	เพื่อให้ประชาชนเดินทางสัญจรไปมาได้สะดวก รวดเร็วมีความปลอดภัยในชีวิตและทรัพย์สิน	กองช่าง
๑๑๗	โครงการปรับปรุงถนนเสริมผิวจราจรแอสฟัลต์ติกคอนกรีตจากบ้านนายคำสอน บุญเนตรถึงวัดบ้านดอนช้าง บ้านดอนช้าง หมู่ที่ ๑๗	เพื่อให้ประชาชนเดินทางสัญจรไปมาได้สะดวกรวดเร็วมีความปลอดภัยในชีวิตและทรัพย์สิน	ปรับปรุงถนนเสริมผิวจราจรแอสฟัลต์ติกคอนกรีต ขนาดกว้าง ๔.๐๐ เมตร ยาว ๖๕๐ เมตร หนา ๐.๐๔ เมตร (ตามแบบที่ อบต.กำหนด)	๙๑๒,๕๐๐	-	-	-	-	๑.การก่อสร้างเป็นไปตามแบบแปลนร้อยละ ๑๐๐ ๒.ประชาชนพึงพอใจในการสัญจรไม่น้อยกว่าร้อยละ ๘๐	เพื่อให้ประชาชนเดินทางสัญจรไปมาได้สะดวก รวดเร็วมีความปลอดภัยในชีวิตและทรัพย์สิน	กองช่าง

รายละเอียดโครงการพัฒนา

แผนพัฒนาท้องถิ่น (พ.ศ. ๒๕๖๖ – พ.ศ. ๒๕๗๐) เพิ่มเติม เปลี่ยนแปลง ครั้งที่ ๑
องค์การบริหารส่วนตำบลคำไหล อำเภอศรีเมืองใหม่ จังหวัดอุบลราชธานี

แบบ ผ.๐๒

ก. ยุทธศาสตร์จังหวัดที่ ๑ การพัฒนาเมืองน่าอยู่ทันสมัย

ข. ยุทธศาสตร์การพัฒนาของ อปท. ในเขตจังหวัดอุบลราชธานี ยุทธศาสตร์ที่ ๑ ด้านการพัฒนาโครงสร้างพื้นฐาน

ยุทธศาสตร์การพัฒนา อปท. ที่ ๑ ยุทธศาสตร์การพัฒนาโครงสร้างพื้นฐาน

๑.๑ แผนงานอุตสาหกรรมและการโยธา : งานก่อสร้างโครงสร้างพื้นฐาน (แนวทางการพัฒนาที่ ๒ ก่อสร้าง ปรับปรุง บำรุงรักษาถนน สะพาน ระบบระบายน้ำ)

ที่	โครงการ	วัตถุประสงค์	เป้าหมาย (ผลผลิตของโครงการ)	งบประมาณ					ตัวชี้วัด (KPI)	ผลที่คาดว่าจะได้รับ	หน่วยงาน รับผิดชอบหลัก
				๒๕๖๖ (บาท)	๒๕๖๗ (บาท)	๒๕๖๘ (บาท)	๒๕๖๙ (บาท)	๒๕๗๐ (บาท)			
๑๑๘	โครงการปรับปรุงถนนเสริมผิวจราจรแอสฟัลต์ติกคอนกรีต จากบ้านดอนช้าง ถึงบ้านนาห้วยแดง บ้านดอนช้าง หมู่ที่ ๑๗	เพื่อให้ประชาชนเดินทางสัญจรไปมาได้สะดวก รวดเร็ว มีความปลอดภัยในชีวิตและทรัพย์สิน	ปรับปรุงถนนเสริมผิวจราจรแอสฟัลต์ติกคอนกรีต กว้าง ๔.๐๐ เมตร ยาว ๑,๐๐๐ เมตร หนา ๐.๐๔ เมตร (ตามแบบที่ อบต.กำหนด)	-	๑๔๒,๕๐๐	-	-	-	๑.การก่อสร้างเป็นไปตามแบบแปลนร้อยละ ๑๐๐ ๒.ประชาชนพึงพอใจในการสัญจรไม่น้อยกว่าร้อยละ ๘๐	เพื่อให้ประชาชนเดินทางสัญจรไปมาได้สะดวก รวดเร็ว มีความปลอดภัยในชีวิตและทรัพย์สิน	กองช่าง
๑๑๙	โครงการปรับปรุงถนนลูกรัง (ลงหินคลุก) จากโรงเรียนบ้านนาห้วยแดง ดงสำโรง ถึงนายทองกัต บุญเหล่า บ้านดอนช้าง หมู่ที่ ๑๗	เพื่อให้ประชาชนเดินทางสัญจรไปมาได้สะดวก รวดเร็ว มีความปลอดภัยในชีวิตและทรัพย์สิน	(ลงหินคลุก) ขนาด กว้างเฉลี่ย ๔.๐๐ เมตร ยาว ๗๐๐ เมตร หนาเฉลี่ย ๐.๐๕ เมตร (ตามแบบที่ อบต.กำหนด)	-	-	๒๐๙,๐๐๐	-	-	๑.การก่อสร้างเป็นไปตามแบบแปลนร้อยละ ๑๐๐ ๒.ประชาชนพึงพอใจในการสัญจรไม่น้อยกว่าร้อยละ ๘๐	เพื่อให้ประชาชนเดินทางสัญจรไปมาได้สะดวก รวดเร็ว มีความปลอดภัยในชีวิตและทรัพย์สิน	กองช่าง
๑๒๐	โครงการปรับปรุงถนนลูกรัง (ลงหินคลุก) จากสวนยางนายสำรอง คำสุนีย์ ถึงสวนยางนายสงวน เขียมทัด บ้านดอนช้าง หมู่ที่ ๑๗	เพื่อให้ประชาชนเดินทางสัญจรไปมาได้สะดวก รวดเร็ว มีความปลอดภัยในชีวิตและทรัพย์สิน	(ลงหินคลุก) กว้างเฉลี่ย ๓.๐๐ เมตร ยาว ๒,๐๐๐ เมตร หนาเฉลี่ย ๐.๐๕ เมตร (ตามแบบที่ อบต.กำหนด)	-	-	๔๔๔,๕๐๐	-	-	๑.การก่อสร้างเป็นไปตามแบบแปลนร้อยละ ๑๐๐ ๒.ประชาชนพึงพอใจในการสัญจรไม่น้อยกว่าร้อยละ ๘๐	เพื่อให้ประชาชนเดินทางสัญจรไปมาได้สะดวก รวดเร็ว มีความปลอดภัยในชีวิตและทรัพย์สิน	กองช่าง

รายละเอียดโครงการพัฒนา

แผนพัฒนาท้องถิ่น (พ.ศ. ๒๕๖๖ – พ.ศ. ๒๕๗๐) เพิ่มเติม เปลี่ยนแปลง ครั้งที่ ๑
องค์การบริหารส่วนตำบลคำไหล อำเภอศรีเมืองใหม่ จังหวัดอุบลราชธานี

แบบ ผ.๐๒

ก. ยุทธศาสตร์จังหวัดที่ ๑ การพัฒนาเมืองน่าอยู่ทันสมัย

ข. ยุทธศาสตร์การพัฒนาของ อปท. ในเขตจังหวัดอุบลราชธานี ยุทธศาสตร์ที่ ๑ ด้านการพัฒนาโครงสร้างพื้นฐาน

ยุทธศาสตร์การพัฒนา อปท. ที่ ๑ ยุทธศาสตร์การพัฒนาโครงสร้างพื้นฐาน

๑.๑ แผนงานอุตสาหกรรมและการโยธา : งานก่อสร้างโครงสร้างพื้นฐาน (แนวทางการพัฒนาที่ ๒ ก่อสร้าง ปรับปรุง บำรุงรักษาถนน สะพาน ระบบระบายน้ำ)

ที่	โครงการ	วัตถุประสงค์	เป้าหมาย (ผลผลิตของโครงการ)	งบประมาณ					ตัวชี้วัด (KPI)	ผลที่คาดว่าจะได้รับ	หน่วยงาน รับผิดชอบหลัก
				๒๕๖๖ (บาท)	๒๕๖๗ (บาท)	๒๕๖๘ (บาท)	๒๕๖๙ (บาท)	๒๕๗๐ (บาท)			
๑๒๑	โครงการก่อสร้างถนนคอนกรีตเสริมเหล็ก จากบ้านนางดอกฟ้า แว่วระเว ถึงแยกนางายคำหนาน สมศรี บ้านดอนช้าง หมู่ที่ ๑๗	เพื่อให้ประชาชนเดินทางสัญจรไปมาได้สะดวกรวดเร็วมีความปลอดภัยในชีวิตและทรัพย์สิน	ก่อสร้างถนนคอนกรีตเสริมเหล็ก ขนาดกว้าง ๔.๐๐ เมตร ยาว ๑๐๐ เมตร หนา ๐.๑๕ เมตร (ตามแบบที่ อบต.กำหนด)	๒๔๒,๕๐๐	-	-	-	-	๑.การก่อสร้างเป็นไปตามแบบแปลน ร้อยละ ๑๐๐ ๒.ประชาชนพึงพอใจในการสัญจรไม่น้อยกว่าร้อยละ ๘๐	ประชาชนเดินทางสัญจรไปมาได้สะดวกรวดเร็วมีความปลอดภัยในชีวิตและทรัพย์สิน	กองช่าง
๑๒๒	โครงการก่อสร้างถนนคอนกรีตเสริมเหล็ก จากบ้านนายแสวง รางเงิน ถึงบ้านนางรำพร ดอกดวง บ้านดอนช้าง หมู่ที่ ๑๗	เพื่อให้ประชาชนเดินทางสัญจรไปมาได้สะดวกรวดเร็วมีความปลอดภัยในชีวิตและทรัพย์สิน	ก่อสร้างถนนคอนกรีตเสริมเหล็ก ขนาดกว้าง ๔.๐๐ เมตร ยาว ๒๕๐ เมตร หนา ๐.๑๕.๐ เมตร (ตามแบบที่ อบต.กำหนด)	๖๐๒,๕๐๐	-	-	-	-	๑.การก่อสร้างเป็นไปตามแบบแปลน ร้อยละ ๑๐๐ ๒.ประชาชนพึงพอใจในการสัญจรไม่น้อยกว่าร้อยละ ๘๐	ประชาชนเดินทางสัญจรไปมาได้สะดวกรวดเร็วมีความปลอดภัยในชีวิตและทรัพย์สิน	กองช่าง
๑๒๓	โครงการก่อสร้างถนนคอนกรีตเสริมเหล็ก จากถนนหลัก ถึงแยกประปาโรงเรียน บ้านดอนช้าง หมู่ที่ ๑๗	เพื่อให้ประชาชนเดินทางสัญจรไปมาได้สะดวกรวดเร็วมีความปลอดภัยในชีวิตและทรัพย์สิน	ก่อสร้างถนนคอนกรีตเสริมเหล็ก ขนาดกว้าง ๔.๐๐ เมตร ยาว ๑๒๐ เมตร หนา ๐.๑๕ เมตร (ตามแบบที่ อบต.กำหนด)	-	๒๙๐,๕๐๐	-	-	-	๑.การก่อสร้างเป็นไปตามแบบแปลน ร้อยละ ๑๐๐ ๒.ประชาชนพึงพอใจในการสัญจรไม่น้อยกว่าร้อยละ ๘๐	ประชาชนเดินทางสัญจรไปมาได้สะดวกรวดเร็วมีความปลอดภัยในชีวิตและทรัพย์สิน	กองช่าง

รายละเอียดโครงการพัฒนา

แผนพัฒนาท้องถิ่น (พ.ศ. ๒๕๖๖ – พ.ศ. ๒๕๗๐) เพิ่มเติม เปลี่ยนแปลง ครั้งที่ ๑
องค์การบริหารส่วนตำบลคำไหล อำเภอศรีเมืองใหม่ จังหวัดอุบลราชธานี

แบบ ผ.๐๒

ก. ยุทธศาสตร์จังหวัดที่ ๑ การพัฒนาเมืองน่าอยู่ทันสมัย

ข. ยุทธศาสตร์การพัฒนาของ อปท. ในเขตจังหวัดอุบลราชธานี ยุทธศาสตร์ที่ ๑ ด้านการพัฒนาโครงสร้างพื้นฐาน

ยุทธศาสตร์การพัฒนา อปท. ที่ ๑ ยุทธศาสตร์การพัฒนาโครงสร้างพื้นฐาน

๑.๑ แผนงานอุตสาหกรรมและการโยธา : งานก่อสร้างโครงสร้างพื้นฐาน (แนวทางการพัฒนาที่ ๒ ก่อสร้าง ปรับปรุง บำรุงรักษาถนน สะพาน ระบบระบายน้ำ)

ที่	โครงการ	วัตถุประสงค์	เป้าหมาย (ผลผลิตของโครงการ)	งบประมาณ					ตัวชี้วัด (KPI)	ผลที่คาดว่าจะได้รับ	หน่วยงาน รับผิดชอบหลัก
				๒๕๖๖ (บาท)	๒๕๖๗ (บาท)	๒๕๖๘ (บาท)	๒๕๖๙ (บาท)	๒๕๗๐ (บาท)			
๑๒๔	โครงการก่อสร้างถนนดินบุกเบิก จากโรงเรียนบ้านนาห้วยแดง ดงสำโรง ถึงนายนายทองกัต บุญเหล่า บ้านดอนช้าง หมู่ที่ ๑๗	เพื่อให้ประชาชน เดินทางสัญจรไปมา ได้สะดวกรวดเร็วมี ความปลอดภัยในชีวิต และทรัพย์สิน	ก่อสร้างถนนดินบุกเบิก กว้างเฉลี่ย ๔.๐๐ เมตร ยาว ๗๐๐ เมตร หนาเฉลี่ย ๐.๕๐ เมตร (ตามแบบที่ อบต.กำหนด)	๑๐๔,๕๐๐	-	-	-	-	๑.การก่อสร้างเป็น ไป ตามแบบแปลนร้อยละ ๑๐๐ ๒.ประชาชนพึงพอใจใน การสัญจรไม่น้อยกว่า ร้อยละ๘๐	เพื่อให้ประชาชน เดินทางสัญจรไป มาได้สะดวก รวดเร็วมีความ ปลอดภัยในชีวิต และทรัพย์สิน	กองช่าง
๑๒๕	โครงการปรับปรุงถนนลูกรัง (ลงหินคลุก) จากวัดป่าศรีอริยมตตารธรรม ถึงนางนงเยาว์ มามอบ บ้านดอนช้าง หมู่ที่ ๑๗	เพื่อให้ประชาชน เดินทางสัญจรไปมา ได้สะดวกรวดเร็วมี ความปลอดภัยในชีวิต และทรัพย์สิน	(ลงหินคลุก) กว้างเฉลี่ย ๓.๐๐ เมตร ยาว ๔๐๐ เมตร หนาเฉลี่ย ๐.๐๕ เมตร (ตามแบบที่ อบต.กำหนด)	๘๘,๕๐๐	-	-	-	-	๑.การก่อสร้างเป็น ไป ตามแบบแปลนร้อยละ ๑๐๐ ๒.ประชาชนพึงพอใจใน การสัญจรไม่น้อยกว่า ร้อยละ๘๐	เพื่อให้ประชาชน เดินทางสัญจรไป มาได้สะดวก รวดเร็วมีความ ปลอดภัยในชีวิต และทรัพย์สิน	กองช่าง
๑๒๖	โครงการขยายไหล่ทางถนน จากบ้านนายแสวง รางเงิน ถึงบ้านนายบุญฤทธิ์ ชื่นชม บ้านดอนช้าง หมู่ที่ ๑๗	เพื่อให้ประชาชน เดินทางสัญจรไปมา ได้สะดวกรวดเร็วมี ความปลอดภัยในชีวิต และทรัพย์สิน	ขยายไหล่ทางถนน ขนาดกว้างข้างละ ๑.๐๐ เมตร ยาว ๖๕๐ เมตร หนาเฉลี่ย ๐.๒๐ เมตร (ตามแบบที่ อบต.กำหนด)	-	๑๗,๕๐๐	-	-	-	๑.การก่อสร้างเป็น ไป ตามแบบแปลนร้อยละ ๑๐๐ ๒.ประชาชนพึงพอใจใน การสัญจรไม่น้อยกว่า ร้อยละ๘๐	เพื่อให้ประชาชน เดินทางสัญจรไป มาได้สะดวก รวดเร็วมีความ ปลอดภัยในชีวิต และทรัพย์สิน	กองช่าง

รายละเอียดโครงการพัฒนา

แผนพัฒนาท้องถิ่น (พ.ศ. ๒๕๖๖ – พ.ศ. ๒๕๗๐) เพิ่มเติม เปลี่ยนแปลง ครั้งที่ ๑
องค์การบริหารส่วนตำบลคำไหล อำเภอศรีเมืองใหม่ จังหวัดอุบลราชธานี

แบบ ผ.๐๒

ก. ยุทธศาสตร์จังหวัดที่ ๑ การพัฒนาเมืองน่าอยู่ทันสมัย

ข. ยุทธศาสตร์การพัฒนาของ อปท. ในเขตจังหวัดอุบลราชธานี ยุทธศาสตร์ที่ ๑ ด้านการพัฒนาโครงสร้างพื้นฐาน

ยุทธศาสตร์การพัฒนา อปท. ที่ ๑ ยุทธศาสตร์การพัฒนาโครงสร้างพื้นฐาน

๑.๑ แผนงานอุตสาหกรรมและการโยธา : งานก่อสร้างโครงสร้างพื้นฐาน (แนวทางการพัฒนาที่ ๒ ก่อสร้าง ปรับปรุง บำรุงรักษาถนน สะพาน ระบบระบายน้ำ)

ที่	โครงการ	วัตถุประสงค์	เป้าหมาย (ผลผลิตของโครงการ)	งบประมาณ					ตัวชี้วัด (KPI)	ผลที่คาดว่าจะได้รับ	หน่วยงาน รับผิดชอบหลัก
				๒๕๖๖ (บาท)	๒๕๖๗ (บาท)	๒๕๖๘ (บาท)	๒๕๖๙ (บาท)	๒๕๗๐ (บาท)			
๑๒๗	โครงการก่อสร้างถนนดินบุกเบิก จากนายนายอิม ชมบูรณ์ ถึงนางนาคคุณดี สุดสวย บ้านห้วยหมากเหนือ หมู่ที่ ๑๘	เพื่อให้ประชาชน เดินทางสัญจรไปมา ได้สะดวกรวดเร็วมี ความปลอดภัยในชีวิต และทรัพย์สิน	ก่อสร้างถนนดินบุกเบิก กว้างเฉลี่ย ๔.๐๐ เมตร ยาว ๑,๐๐๐ เมตร หนาเฉลี่ย ๐.๕๐ เมตร (ตามแบบที่ อบต.กำหนด)	๑๓๘,๕๐๐	-	-	-	-	๑.การก่อสร้างเป็น ไปตามแบบแปลน ร้อยละ ๑๐๐ ๒.ประชาชนพึงพอใจ ในการสัญจรไม่ น้อยกว่าร้อยละ ๘๐	เพื่อให้ประชาชน เดินทางสัญจรไป มาได้สะดวก รวดเร็วมีความ ปลอดภัยในชีวิต และทรัพย์สิน	กองช่าง
๑๒๘	โครงการขยายไหล่ทางถนน จากบ้านห้วยหมากเหนือ ถึงบ้านคำบอน บ้านห้วยหมากเหนือ หมู่ที่ ๑๘	เพื่อให้ประชาชน เดินทางสัญจรไปมา ได้สะดวกรวดเร็วมี ความปลอดภัยในชีวิต และทรัพย์สิน	ขยายไหล่ทางถนน กว้างเฉลี่ยข้างละ ๑.๐๐ เมตร ยาว ๓,๕๐๐ เมตร หนาเฉลี่ย ๐.๓๐ เมตร (ตามแบบที่ อบต.กำหนด)	๑๔๕,๐๐๐	-	-	-	-	๑.การก่อสร้างเป็น ไปตามแบบแปลน ร้อยละ ๑๐๐ ๒.ประชาชนพึงพอใจ ในการสัญจรไม่ น้อยกว่าร้อยละ ๘๐	เพื่อให้ประชาชน เดินทางสัญจรไป มาได้สะดวก รวดเร็วมีความ ปลอดภัยในชีวิต และทรัพย์สิน	กองช่าง
๑๒๙	โครงการก่อสร้างถนน คอนกรีตเสริมเหล็ก จากบ้านนาวิชัย สายแวง ถึงถนนห้วยหมาก-หัวแคน บ้านห้วยหมากเหนือ หมู่ที่ ๑๘	เพื่อให้ประชาชน เดินทางสัญจรไปมา ได้สะดวกรวดเร็วมี ความปลอดภัยในชีวิต และทรัพย์สิน	ก่อสร้างถนนคอนกรีตเสริม เหล็ก ขนาดกว้าง ๓.๐๐ เมตร ยาว ๓๐๐ เมตร หนา ๐.๑๕ เมตร (ตามแบบที่ อบต.กำหนด)	๕๔๒,๕๐๐	-	-	-	-	๑.การก่อสร้างเป็น ไปตามแบบแปลน ร้อยละ ๑๐๐ ๒.ประชาชนพึงพอใจ ในการสัญจรไม่ น้อยกว่าร้อยละ ๘๐	เพื่อให้ประชาชน เดินทางสัญจรไป มาได้สะดวก รวดเร็วมีความ ปลอดภัยในชีวิต และทรัพย์สิน	กองช่าง

รายละเอียดโครงการพัฒนา

แผนพัฒนาท้องถิ่น (พ.ศ. ๒๕๖๖ – พ.ศ. ๒๕๗๐) เพิ่มเติม เปลี่ยนแปลง ครั้งที่ ๑
องค์การบริหารส่วนตำบลคำไหล อำเภอศรีเมืองใหม่ จังหวัดอุบลราชธานี

แบบ ผ.๐๒

ก. ยุทธศาสตร์จังหวัดที่ ๑ การพัฒนาเมืองน่าอยู่ทันสมัย

ข. ยุทธศาสตร์การพัฒนาของ อปท. ในเขตจังหวัดอุบลราชธานี ยุทธศาสตร์ที่ ๑ ด้านการพัฒนาโครงสร้างพื้นฐาน

ยุทธศาสตร์การพัฒนา อปท. ที่ ๑ ยุทธศาสตร์การพัฒนาโครงสร้างพื้นฐาน

๑.๑ แผนงานอุตสาหกรรมและการโยธา : งานก่อสร้างโครงสร้างพื้นฐาน (แนวทางการพัฒนาที่ ๒ ก่อสร้าง ปรับปรุง บำรุงรักษาถนน สะพาน ระบบระบายน้ำ)

ที่	โครงการ	วัตถุประสงค์	เป้าหมาย (ผลผลิตของโครงการ)	งบประมาณ					ตัวชี้วัด (KPI)	ผลที่คาดว่าจะได้รับ	หน่วยงาน รับผิดชอบหลัก
				๒๕๖๖ (บาท)	๒๕๖๗ (บาท)	๒๕๖๘ (บาท)	๒๕๖๙ (บาท)	๒๕๗๐ (บาท)			
๑๓๐	โครงการปรับปรุงถนนเสริมผิวจราจรแอสฟัลต์ติกคอนกรีตจากถนนลาดยาง (ตระการพืชผล -โขงเจียม) ถึงบ้านนายกิติพงษ์ ลำสัน บ้านห้วยหมากเหนือ หมู่ที่ ๑๘	เพื่อให้ประชาชนเดินทางสัญจรไปมาได้สะดวกรวดเร็วมีความปลอดภัยในชีวิตและทรัพย์สิน	ปรับปรุงถนนเสริมผิวจราจรแอสฟัลต์ติกคอนกรีต ขนาดกว้าง ๔.๐๐ เมตร ยาว ๓๕๖.๐๐ เมตร หนา ๐.๐๔ เมตร (ตามแบบที่ อบต.กำหนด)	๓๐๒,๕๐๐	-	-	-	-	๑.การก่อสร้างเป็นไปตามแบบแปลนร้อยละ ๑๐๐ ๒.ประชาชนพึงพอใจในการสัญจรไม่น้อยกว่าร้อยละ ๘๐	เพื่อให้ประชาชนเดินทางสัญจรไปมาได้สะดวกรวดเร็วมีความปลอดภัยในชีวิตและทรัพย์สิน	กองช่าง
๑๓๑	โครงการก่อสร้างท่อลอดเหลี่ยมจากนายนายอิม ชมบูรณ์ ถึงนางนาคคุณดี สุดสวย บ้านห้วยหมากเหนือ หมู่ที่ ๑๘	เพื่อให้ประชาชนเดินทางสัญจรไปมาได้สะดวกรวดเร็วมีความปลอดภัยในชีวิตและทรัพย์สิน	ก่อสร้างท่อลอดเหลี่ยมแบบ ๒ ช่อง ขนาด ๒.๑๐X๒.๑๐ เมตร ผิวจราจรกว้าง ๔.๐๐ เมตร (ตามแบบที่ อบต.กำหนด)	๓๐๒,๕๐๐	-	-	-	-	๑.การก่อสร้างเป็นไปตามแบบแปลนร้อยละ ๑๐๐ ๒.ประชาชนพึงพอใจในการสัญจรไม่น้อยกว่าร้อยละ ๘๐	เพื่อให้ประชาชนเดินทางสัญจรไปมาได้สะดวกรวดเร็วมีความปลอดภัยในชีวิตและทรัพย์สิน	กองช่าง
๑๓๒	โครงการก่อสร้างท่อลอดเหลี่ยมร่องหินฮอมบ้านคำไหล หมู่ที่ ๑	เพื่อให้ประชาชนเดินทางสัญจรไปมาได้สะดวกรวดเร็วมีความปลอดภัยในชีวิตและทรัพย์สิน	ก่อสร้างท่อลอดเหลี่ยมแบบ ๒ ช่อง ขนาด ๒.๑๐X๒.๑๐ เมตร ผิวจราจรกว้าง ๔.๐๐ เมตร (ตามแบบที่ อบต.กำหนด)	-	-	-	๓๐๒,๕๐๐	-	๑.การก่อสร้างเป็นไปตามแบบแปลนร้อยละ ๑๐๐ ๒.ประชาชนพึงพอใจในการสัญจรไม่น้อยกว่าร้อยละ ๘๐	เพื่อให้ประชาชนเดินทางสัญจรไปมาได้สะดวกรวดเร็วมีความปลอดภัยในชีวิตและทรัพย์สิน	กองช่าง

รายละเอียดโครงการพัฒนา

แผนพัฒนาท้องถิ่น (พ.ศ. ๒๕๖๖ – พ.ศ. ๒๕๗๐) เพิ่มเติม เปลี่ยนแปลง ครั้งที่ ๑
องค์การบริหารส่วนตำบลคำไหล อำเภอศรีเมืองใหม่ จังหวัดอุบลราชธานี

แบบ ผ.๐๒

ก. ยุทธศาสตร์จังหวัดที่ ๑ การพัฒนาเมืองน่าอยู่ทันสมัย

ข. ยุทธศาสตร์การพัฒนาของ อปท. ในเขตจังหวัดอุบลราชธานี ยุทธศาสตร์ที่ ๑ ด้านการพัฒนาโครงสร้างพื้นฐาน

ยุทธศาสตร์การพัฒนา อปท. ที่ ๑ ยุทธศาสตร์การพัฒนาโครงสร้างพื้นฐาน

๑.๑ แผนงานอุตสาหกรรมและการโยธา : งานก่อสร้างโครงสร้างพื้นฐาน (แนวทางการพัฒนาที่ ๒ ก่อสร้าง ปรับปรุง บำรุงรักษาถนน สะพาน ระบบระบายน้ำ)

ที่	โครงการ	วัตถุประสงค์	เป้าหมาย (ผลผลิตของโครงการ)	งบประมาณ					ตัวชี้วัด (KPI)	ผลที่คาดว่าจะได้รับ	หน่วยงาน รับผิดชอบหลัก
				๒๕๖๖ (บาท)	๒๕๖๗ (บาท)	๒๕๖๘ (บาท)	๒๕๖๙ (บาท)	๒๕๗๐ (บาท)			
๑๓๓	โครงการปรับปรุงถนนลูกรัง (ลงหินคลุก) จากบ้านข้าวแค้น หมู่ที่ ๙ ถึงบ้านกุดสมบุรณ์ ตำบล ดอนใหญ่	เพื่อให้ประชาชน เดินทางสัญจรไปมา ได้สะดวกรวดเร็วมี ความปลอดภัยในชีวิตและทรัพย์สิน	(ลงหินคลุก) กว้าง ๓.๐๐ เมตร ยาว ๒,๗๐๐ เมตร หนา ๐.๐๕ เมตร (ตามแบบที่ อบต.กำหนด)	๓๐๐,๒๕๐	๓๐๐,๒๕๐	-	-	-	๑.การก่อสร้างเป็น ไป ตามแบบแปลนร้อยละ ๑๐๐ ๒.ประชาชนพึงพอใจ ในการสัญจรไม่น้อย กว่าร้อยละ ๘๐	เพื่อให้ประชาชน เดินทางสัญจรไป มาได้สะดวก รวดเร็วมีความ ปลอดภัยในชีวิต และทรัพย์สิน	กองช่าง
๑๓๔	โครงการปรับปรุงถนนลูกรัง (ลงหินคลุก) จากบ้านหนองเชือก ถึงบ้านห้วยหมากเหนือ บ้านหนองเชือก หมู่ที่ ๑๐	เพื่อให้ประชาชน เดินทางสัญจรไปมา ได้สะดวกรวดเร็วมี ความปลอดภัยในชีวิตและทรัพย์สิน	(ลงหินคลุก) กว้าง ๕.๐๐ เมตร ยาว ๒,๙๐๐ เมตร หนา ๐.๐๕ เมตร (ตามแบบที่ อบต.กำหนด)	๓๕๘,๕๐๐	๓๕๘,๕๐๐	๓๕๘,๕๐๐	-	-	๑.การก่อสร้างเป็น ไป ตามแบบแปลนร้อยละ ๑๐๐ ๒.ประชาชนพึงพอใจ ในการสัญจรไม่น้อย กว่าร้อยละ ๘๐	เพื่อให้ประชาชน เดินทางสัญจรไป มาได้สะดวก รวดเร็วมีความ ปลอดภัยในชีวิต และทรัพย์สิน	กองช่าง
๑๓๕	โครงการปรับปรุงถนนลูกรัง (ลงหินคลุก) จากบ้านข้าวแค้น ถึงบ้านห้วยหมากเหนือ (บ้านสนามเก่า) บ้านข้าวแค้น หมู่ที่ ๙	เพื่อให้ประชาชน เดินทางสัญจรไปมา ได้สะดวกรวดเร็วมี ความปลอดภัยในชีวิตและทรัพย์สิน	(ลงหินคลุก) กว้าง ๓.๐๐ เมตร ยาว ๓,๐๐๐ เมตร หนา ๐.๐๕ เมตร (ตามแบบที่ อบต.กำหนด)	๒๔๗,๕๐๐	๒๔๗,๕๐๐	-	-	-	๑.การก่อสร้างเป็น ไป ตามแบบแปลนร้อยละ ๑๐๐ ๒.ประชาชนพึงพอใจ ในการสัญจรไม่น้อย กว่าร้อยละ ๘๐	เพื่อให้ประชาชน เดินทางสัญจรไป มาได้สะดวก รวดเร็วมีความ ปลอดภัยในชีวิต และทรัพย์สิน	กองช่าง

รายละเอียดโครงการพัฒนา

แผนพัฒนาท้องถิ่น (พ.ศ. ๒๕๖๖ – พ.ศ. ๒๕๗๐) เพิ่มเติม เปลี่ยนแปลง ครั้งที่ ๑
องค์การบริหารส่วนตำบลคำไหล อำเภอศรีเมืองใหม่ จังหวัดอุบลราชธานี

แบบ ผ.๐๒

ก. ยุทธศาสตร์จังหวัดที่ ๑ การพัฒนาเมืองน่าอยู่ทันสมัย

ข. ยุทธศาสตร์การพัฒนาของ อปท. ในเขตจังหวัดอุบลราชธานี ยุทธศาสตร์ที่ ๑ ด้านการพัฒนาโครงสร้างพื้นฐาน

ยุทธศาสตร์การพัฒนา อปท. ที่ ๑ ยุทธศาสตร์การพัฒนาโครงสร้างพื้นฐาน

๑.๑ แผนงานอุตสาหกรรมและการโยธา : งานก่อสร้างโครงสร้างพื้นฐาน (แนวทางการพัฒนาที่ ๒ ก่อสร้าง ปรับปรุง บำรุงรักษาถนน สะพาน ระบบระบายน้ำ)

ที่	โครงการ	วัตถุประสงค์	เป้าหมาย (ผลผลิตของโครงการ)	งบประมาณ					ตัวชี้วัด (KPI)	ผลที่คาดว่าจะได้รับ	หน่วยงาน รับผิดชอบหลัก
				๒๕๖๖ (บาท)	๒๕๖๗ (บาท)	๒๕๖๘ (บาท)	๒๕๖๙ (บาท)	๒๕๗๐ (บาท)			
๑๓๖	โครงการก่อสร้างถนนคอนกรีตเสริมเหล็ก จากบ้านนายทองคำ ก่ออ่อน ถึงดอนเจ้าปู่ บ้านนาห้วยแดง หมู่ที่ ๑๔	เพื่อให้ประชาชนเดินทางสัญจรไปมาได้สะดวกเร็วมีความปลอดภัยในชีวิตและทรัพย์สิน	ก่อสร้างถนนคอนกรีตเสริมเหล็ก กว้าง ๔.๐๐ เมตร ยาว ๖๕๐ เมตร หนา ๐.๑๕ เมตร (ตามแบบที่ อบต.กำหนด)	๒๔๐,๐๐๐	๓๔๐,๐๐๐	๓๔๐,๐๐๐	๓๔๐,๐๐๐	๓๔๐,๐๐๐	๑.การก่อสร้างเป็นไปตามแบบแปลน ร้อยละ ๑๐๐ ๒.ประชาชนพึงพอใจในการสัญจรไม่น้อยกว่าร้อยละ ๘๐	เพื่อให้ประชาชนเดินทางสัญจรไปมาได้สะดวก รวดเร็วมีความปลอดภัยในชีวิตและทรัพย์สิน	กองช่าง
๑๓๗	โครงการปรับปรุงถนนเสริมผิวจราจรแอสฟัลท์ติกคอนกรีต จากบ้านดอนกลาง ถึงสะพานข้ามห้วยจันทย์ บ้านหนองหิน หมู่ที่ ๓	เพื่อให้ประชาชนเดินทางสัญจรไปมาได้สะดวกเร็วมีความปลอดภัยในชีวิตและทรัพย์สิน	ปรับปรุงถนนเสริมผิวจราจรแอสฟัลท์ติกคอนกรีต กว้าง ๔.๐๐ เมตร ยาว ๓๕๐ เมตร หนา ๐.๐๔ เมตร (ตามแบบที่ อบต.กำหนด)	-	๔๙๒,๕๐๐	-	-	-	๑.การก่อสร้างเป็นไปตามแบบแปลน ร้อยละ ๑๐๐ ๒.ประชาชนพึงพอใจในการสัญจรไม่น้อยกว่าร้อยละ ๘๐	เพื่อให้ประชาชนเดินทางสัญจรไปมาได้สะดวก รวดเร็วมีความปลอดภัยในชีวิตและทรัพย์สิน	กองช่าง
๑๓๘	โครงการปรับปรุงถนนลูกรัง (ลงหินคลุก) จากบ้านนายทองคำ ก่ออ่อน ถึงดอนเจ้าปู่ บ้านนาห้วยแดง หมู่ที่ ๑๔	เพื่อให้ประชาชนเดินทางสัญจรไปมาได้สะดวกเร็วมีความปลอดภัยในชีวิตและทรัพย์สิน	(ลงหินคลุก) กว้าง ๓.๐๐ เมตร ยาว ๗๐๐ เมตร หนา ๐.๐๕ เมตร (ตามแบบที่ อบต.กำหนด)	๑๕๗,๐๐๐	-	-	-	-	๑.การก่อสร้างเป็นไปตามแบบแปลน ร้อยละ ๑๐๐ ๒.ประชาชนพึงพอใจในการสัญจรไม่น้อยกว่าร้อยละ ๘๐	เพื่อให้ประชาชนเดินทางสัญจรไปมาได้สะดวก รวดเร็วมีความปลอดภัยในชีวิตและทรัพย์สิน	กองช่าง

รายละเอียดโครงการพัฒนา

แผนพัฒนาท้องถิ่น (พ.ศ. ๒๕๖๖ – พ.ศ. ๒๕๗๐) เพิ่มเติม เปลี่ยนแปลง ครั้งที่ ๑
องค์การบริหารส่วนตำบลคำไหล อำเภอศรีเมืองใหม่ จังหวัดอุบลราชธานี

แบบ ผ.๐๒

ก. ยุทธศาสตร์จังหวัดที่ ๑ การพัฒนาเมืองน่าอยู่ทันสมัย

ข. ยุทธศาสตร์การพัฒนาของ อปท. ในเขตจังหวัดอุบลราชธานี ยุทธศาสตร์ที่ ๑ ด้านการพัฒนาโครงสร้างพื้นฐาน

ยุทธศาสตร์การพัฒนา อปท. ที่ ๑ ยุทธศาสตร์การพัฒนาโครงสร้างพื้นฐาน

๑.๑ แผนงานอุตสาหกรรมและการโยธา : งานก่อสร้างโครงสร้างพื้นฐาน (แนวทางการพัฒนาที่ ๒ ก่อสร้าง ปรับปรุง บำรุงรักษาถนน สะพาน ระบบระบายน้ำ)

ที่	โครงการ	วัตถุประสงค์	เป้าหมาย (ผลผลิตของโครงการ)	งบประมาณ					ตัวชี้วัด (KPI)	ผลที่คาดว่าจะได้รับ	หน่วยงาน รับผิดชอบหลัก
				๒๕๖๖ (บาท)	๒๕๖๗ (บาท)	๒๕๖๘ (บาท)	๒๕๖๙ (บาท)	๒๕๗๐ (บาท)			
๑๓๙	โครงการก่อสร้างถนนดินพร้อม ลูกรัง จากแยกศาลาประชาคมหมู่บ้าน ถึงลำห้วยหมาก บ้านหนองสองห้อง หมู่ที่ ๖	เพื่อให้ประชาชน เดินทางสัญจรไปมา ได้สะดวกรวดเร็วมี ความปลอดภัยในชีวิตและทรัพย์สิน	ก่อสร้างถนนดินพร้อมลูกรัง กว้าง ๔.๐๐ เมตร ยาว ๘๕ เมตร หนา ๐.๒๐ เมตร (ตามแบบที่ อบต.กำหนด)	๕๐,๐๐๐	-	-	-	-	๑.การก่อสร้างเป็น ไปตามแบบแปลน ร้อยละ ๑๐๐ ๒.ประชาชนพึงพอใจในการสัญจรไม่น้อยกว่าร้อยละ ๘๐	ประชาชนเดินทาง สัญจรไปมาได้ สะดวกรวดเร็วมี ความปลอดภัยในชีวิตและทรัพย์สิน	กองช่าง
๑๔๐	โครงการวางท่อระบายน้ำพร้อม บ่อพัก จากบ้านนางสีฟ้า บุญประสาน ถึงบ้านนายถาวร สมบุตร บ้านคำหว่า หมู่ที่ ๑๖	๑.เพื่อป้องกันน้ำ ท่วมขัง ๒.เพื่อช่วยระบาย น้ำ	วางท่อระบายน้ำ คสล. ขนาด ๐.๓๐X๑.๐๐ เมตร พร้อมก่อ บ่อพักขนาด ๐.๖๐X ๐.๖๐ เมตร จำนวน ๑๙ บ่อ ยาว ๑๙๐ เมตร (ตามแบบที่ อบต.กำหนด)	๑๒๖,๐๐๐	-	-	-	-	๑.การก่อสร้างเป็น ไปตามแบบแปลน ร้อยละ ๑๐๐ ๒.ประชาชนพึงพอใจในการสัญจรไม่น้อยกว่าร้อยละ ๘๐	สามารถป้องกัน น้ำท่วมขังได้	กองช่าง
๑๔๑	โครงการก่อสร้างถนนคอนกรีต เสริมเหล็ก จากบ้านนายสำราญ บุญชิต ถึงสี่แยกวัดบ้านคำบอน บ้านคำบอน หมู่ที่ ๑๒	เพื่อให้ประชาชน เดินทางสัญจรไปมา ได้สะดวกรวดเร็วมี ความปลอดภัยในชีวิตและทรัพย์สิน	ก่อสร้างถนนคอนกรีตเสริม เหล็ก กว้าง ๔.๐๐ เมตร ยาว ๒๓.๐๐ เมตร หนา ๐.๑๕ เมตร (ตามแบบที่ อบต.กำหนด)	๕๕,๐๐๐	-	-	-	-	๑.การก่อสร้างเป็น ไปตามแบบแปลน ร้อยละ ๑๐๐ ๒.ประชาชนพึงพอใจในการสัญจรไม่น้อยกว่าร้อยละ ๘๐	ประชาชนเดินทาง สัญจรไปมาได้ สะดวกรวดเร็วมี ความปลอดภัยในชีวิตและทรัพย์สิน	กองช่าง

รายละเอียดโครงการพัฒนา

แผนพัฒนาท้องถิ่น (พ.ศ. ๒๕๖๖ – พ.ศ. ๒๕๗๐) เพิ่มเติม เปลี่ยนแปลง ครั้งที่ ๑
องค์การบริหารส่วนตำบลคำไหล อำเภอศรีเมืองใหม่ จังหวัดอุบลราชธานี

แบบ ผ.๐๒

ก. ยุทธศาสตร์จังหวัดที่ ๑ การพัฒนาเมืองน่าอยู่ทันสมัย

ข. ยุทธศาสตร์การพัฒนาของ อปท. ในเขตจังหวัดอุบลราชธานี ยุทธศาสตร์ที่ ๑ ด้านการพัฒนาโครงสร้างพื้นฐาน

ยุทธศาสตร์การพัฒนา อปท. ที่ ๑ ยุทธศาสตร์การพัฒนาโครงสร้างพื้นฐาน

๑.๒ แผนงานเคหะและชุมชน : งานไฟฟ้าถนนและประปา (แนวทางการพัฒนาที่ ๓ ก่อสร้าง ปรับปรุง บำรุงรักษา ระบบไฟฟ้า)

ที่	โครงการ	วัตถุประสงค์	เป้าหมาย (ผลผลิตของโครงการ)	งบประมาณ					ตัวชี้วัด (KPI)	ผลที่คาดว่าจะได้รับ	หน่วยงาน รับผิดชอบหลัก
				๒๕๖๖ (บาท)	๒๕๖๗ (บาท)	๒๕๖๘ (บาท)	๒๕๖๙ (บาท)	๒๕๗๐ (บาท)			
๑	โครงการติดตั้งโคมไฟฟ้าส่องสว่างโซล่าเซลล์ภายในเขตหมู่บ้านบ้านคำไหล หมู่ที่ ๑	เพื่อถนนมีแสงสว่างในตอนกลางคืนประชาชนมีความปลอดภัยในชีวิตและทรัพย์สิน	ติดตั้งโคมไฟฟ้าส่องสว่างโซล่าเซลล์บ้านคำไหล หมู่ที่ ๑	๒๕,๐๐๐	๒๕,๐๐๐	-	-		ประชาชนที่ใช้ไฟฟ้ามีความพึงพอใจไม่น้อยกว่า ๗๕	๑. ถนนมีแสงสว่าง ๒. ประชาชนได้รับความสะดวก ๓. ประชาชนมีความปลอดภัยในชีวิตและทรัพย์สิน	กองช่าง
๒	โครงการขยายไฟฟ้าจากนายนายน ลูกแก้วถึงนายนายน ศิริคามบ้านคำไหล หมู่ที่ ๑	อุดหนุนงบประมาณให้กับการไฟฟ้าฯ เพื่อขยายเขตไฟฟ้าให้ประชาชนมีไฟฟ้าใช้อย่างทั่วถึง	อุดหนุนงบประมาณให้กับการไฟฟ้าส่วนภูมิภาค	-	๑๕๐,๐๐๐	-	-	-	๑.อุดหนุนตามประมาณการของการไฟฟ้าร้อยละ ๑๐๐ ๒. ประชาชนที่ใช้ไฟฟ้ามีความพึงพอใจไม่น้อยกว่า ๗๕	ประชาชนมีไฟฟ้าใช้อย่างทั่วถึง	กองช่าง
๓	โครงการขยายเขตไฟฟ้าสายตอนปู้ตาถึงนายนายน ปริชา ศรีสมบัติบ้านคำไหล หมู่ที่ ๑	อุดหนุนงบประมาณให้กับการไฟฟ้าฯ เพื่อขยายเขตไฟฟ้าให้ประชาชนมีไฟฟ้าใช้อย่างทั่วถึง	อุดหนุนงบประมาณให้กับการไฟฟ้าส่วนภูมิภาค	-	๔๕๐,๐๐๐	-	-	-	๑.อุดหนุนตามประมาณการของการไฟฟ้าร้อยละ ๑๐๐ ๒. ประชาชนที่ใช้ไฟฟ้ามีความพึงพอใจไม่น้อยกว่า ๗๕	ประชาชนมีไฟฟ้าใช้อย่างทั่วถึง	กองช่าง

รายละเอียดโครงการพัฒนา

แผนพัฒนาท้องถิ่น (พ.ศ. ๒๕๖๖ – พ.ศ. ๒๕๗๐) เพิ่มเติม เปลี่ยนแปลง ครั้งที่ ๑
องค์การบริหารส่วนตำบลคำไหล อำเภอศรีเมืองใหม่ จังหวัดอุบลราชธานี

แบบ ผ.๐๒

ก. ยุทธศาสตร์จังหวัดที่ ๑ การพัฒนาเมืองน่าอยู่ทันสมัย

ข. ยุทธศาสตร์การพัฒนาของ อปท. ในเขตจังหวัดอุบลราชธานี ยุทธศาสตร์ที่ ๑ ด้านการพัฒนาโครงสร้างพื้นฐาน

ยุทธศาสตร์การพัฒนา อปท. ที่ ๑ ยุทธศาสตร์การพัฒนาโครงสร้างพื้นฐาน

๑.๒ แผนงานเคหะและชุมชน : งานไฟฟ้าถนนและประปา (แนวทางการพัฒนาที่ ๓ ก่อสร้าง ปรับปรุง บำรุงรักษา ระบบไฟฟ้า)

ที่	โครงการ	วัตถุประสงค์	เป้าหมาย (ผลผลิตของโครงการ)	งบประมาณ					ตัวชี้วัด (KPI)	ผลที่คาดว่าจะได้รับ	หน่วยงาน รับผิดชอบหลัก
				๒๕๖๖ (บาท)	๒๕๖๗ (บาท)	๒๕๖๘ (บาท)	๒๕๖๙ (บาท)	๒๕๗๐ (บาท)			
๔	โครงการขยายเขตไฟฟ้าแรงต่ำ จากนายนายสมพร สว่างแก้ว ถึงนายนายโกศล ป่องภัย บ้านคำไหล หมู่ที่ ๑	อุดหนุนงบประมาณ ให้การไฟฟ้าฯ เพื่อขยายเขต ไฟฟ้าให้ประชาชนมี ไฟฟ้าใช้อย่างทั่วถึง	อุดหนุนงบประมาณ ให้การไฟฟ้าส่วน ภูมิภาค	-	๑๓๐,๐๐๐	-	-	-	๑.อุดหนุนตาม ประมาณการของการ ไฟฟ้าร้อยละ ๑๐๐ ๒. ประชาชนที่ใช้ ไฟฟ้ามีความพึงพอใจ ไม่น้อยกว่า ๗๕	ประชาชนมีไฟฟ้า ใช้อย่างทั่วถึง	กองช่าง
๕	โครงการติดตั้งคอมไฟฟ้าสว่างโซ ล่าเซลล์ ภายในเขตหมู่บ้าน บ้านดอนกลาง หมู่ที่ ๒	เพื่อถนนมีแสงสว่างใน ตอนกลางคืนประชาชน มีความปลอดภัยในชีวิต และทรัพย์สิน	ติดตั้งคอมไฟฟ้าสว่างโซ ล่าเซลล์ บ้านดอนกลาง หมู่ที่ ๒	๒๕,๐๐๐	๒๕,๐๐๐	-	-	-	ประชาชนที่ใช้ไฟฟ้ามี ความพึงพอใจไม่น้อย กว่า ๗๕	๑. ถนนมีแสงสว่าง ๒. ประชาชนได้รับ ความสะดวก ๓.ประชาชนมี ความปลอดภัยใน ชีวิตและทรัพย์สิน	กองช่าง
๖	โครงการขยายเขตไฟฟ้าแรงต่ำ จากบ้านหนองหิน ถึงถนนหลวง (พิบูลมังสาหาร- ศรีเมืองใหม่) บ้านหนองหิน หมู่ที่ ๓	อุดหนุนงบประมาณ ให้การไฟฟ้าฯ เพื่อขยายเขต ไฟฟ้าให้ประชาชนมี ไฟฟ้าใช้อย่างทั่วถึง	อุดหนุนงบประมาณ ให้การไฟฟ้าส่วน ภูมิภาค	-	๑๘๐,๐๐๐	-	-	-	๑.อุดหนุนตาม ประมาณการของการ ไฟฟ้าร้อยละ ๑๐๐ ๒. ประชาชนที่ใช้ ไฟฟ้ามีความพึงพอใจ ไม่น้อยกว่า ๗๕	ประชาชนมีไฟฟ้า ใช้อย่างทั่วถึง	กองช่าง

รายละเอียดโครงการพัฒนา

แผนพัฒนาท้องถิ่น (พ.ศ. ๒๕๖๖ – พ.ศ. ๒๕๗๐) เพิ่มเติม เปลี่ยนแปลง ครั้งที่ ๑
องค์การบริหารส่วนตำบลคำไหล อำเภอศรีเมืองใหม่ จังหวัดอุบลราชธานี

แบบ ผ.๐๒

ก. ยุทธศาสตร์จังหวัดที่ ๑ การพัฒนาเมืองน่าอยู่ทันสมัย

ข. ยุทธศาสตร์การพัฒนาของ อปท. ในเขตจังหวัดอุบลราชธานี ยุทธศาสตร์ที่ ๑ ด้านการพัฒนาโครงสร้างพื้นฐาน

ยุทธศาสตร์การพัฒนา อปท. ที่ ๑ ยุทธศาสตร์การพัฒนาโครงสร้างพื้นฐาน

๑.๒ แผนงานเคหะและชุมชน : งานไฟฟ้าถนนและประปา (แนวทางการพัฒนาที่ ๓ ก่อสร้าง ปรับปรุง บำรุงรักษา ระบบไฟฟ้า)

ที่	โครงการ	วัตถุประสงค์	เป้าหมาย (ผลผลิตของโครงการ)	งบประมาณ					ตัวชี้วัด (KPI)	ผลที่คาดว่าจะได้รับ	หน่วยงาน รับผิดชอบหลัก
				๒๕๖๖ (บาท)	๒๕๖๗ (บาท)	๒๕๖๘ (บาท)	๒๕๖๙ (บาท)	๒๕๗๐ (บาท)			
๗	โครงการขยายเขตไฟฟ้าแรงต่ำ จากนางนงพัชรา สุโคตร ถึงนางนงอำพร สว่างแก้ว บ้านหนองหิน หมู่ที่ ๓	อุดหนุนงบประมาณ ให้การไฟฟ้าฯ เพื่อขยายเขต ไฟฟ้าให้ประชาชนมี ไฟฟ้าใช้อย่างทั่วถึง	อุดหนุนงบประมาณ ให้การไฟฟ้าส่วน ภูมิภาค	-	๖๕,๐๐๐	-	-	-	๑.อุดหนุนตาม ประมาณการของการ ไฟฟ้าร้อยละ ๑๐๐ ๒. ประชาชนที่ใช้ ไฟฟ้ามีความพึงพอใจ ไม่น้อยกว่า ๗๕	ประชาชนมีไฟฟ้า ใช้อย่างทั่วถึง	กองช่าง
๘	โครงการติดตั้งโคมไฟฟ้าสว่างโซ ล่าเซลล์ภายในเขตหมู่บ้าน บ้านหนองหิน หมู่ที่ ๓	เพื่อถนนมีแสงสว่าง ในตอนกลางคืน ประชาชนมีความปลอดภัย ในชีวิตและทรัพย์สิน	ติดตั้งโคมไฟฟ้าสว่างโซ ล่าเซลล์ บ้านหนองหิน หมู่ที่ ๓	-	๒๕,๐๐๐	๒๕,๐๐๐	-	-	๑. ประชาชนที่ใช้ ไฟฟ้ามีความพึงพอใจ ไม่น้อยกว่า ๗๕	๑. ถนนมีแสงสว่าง ๒. ประชาชนได้รับ ความสะดวก ๓.ประชาชนมี ความปลอดภัยใน ชีวิตและทรัพย์สิน	กองช่าง
๙	โครงการติดตั้งโคมไฟฟ้าสว่างโซ ล่าเซลล์ภายในเขตหมู่บ้าน บ้านจุกการ หมู่ที่ ๔	เพื่อถนนมีแสงสว่าง ในตอนกลางคืน ประชาชนมีความปลอดภัย ในชีวิตและทรัพย์สิน	ติดตั้งโคมไฟฟ้าสว่างโซ ล่าเซลล์ บ้านจุกการ หมู่ที่ ๔	-	๒๕,๐๐๐	๒๕,๐๐๐	-	-	๑. อุดหนุนตาม ประมาณการของการ ไฟฟ้าร้อยละ ๑๐๐ ๒. ประชาชนที่ใช้ ไฟฟ้ามีความพึงพอใจ ไม่น้อยกว่า ๗๕	๑. ถนนมีแสงสว่าง ๒. ประชาชนได้รับ ความสะดวก ๓.ประชาชนมี ความปลอดภัยใน ชีวิตและทรัพย์สิน	กองช่าง

รายละเอียดโครงการพัฒนา

แผนพัฒนาท้องถิ่น (พ.ศ. ๒๕๖๖ – พ.ศ. ๒๕๗๐) เพิ่มเติม เปลี่ยนแปลง ครั้งที่ ๑
องค์การบริหารส่วนตำบลคำไหล อำเภอศรีเมืองใหม่ จังหวัดอุบลราชธานี

แบบ ผ.๐๒

ก. ยุทธศาสตร์จังหวัดที่ ๑ การพัฒนาเมืองน่าอยู่ทันสมัย

ข. ยุทธศาสตร์การพัฒนาของ อปท. ในเขตจังหวัดอุบลราชธานี ยุทธศาสตร์ที่ ๑ ด้านการพัฒนาโครงสร้างพื้นฐาน

ยุทธศาสตร์การพัฒนา อปท. ที่ ๑ ยุทธศาสตร์การพัฒนาโครงสร้างพื้นฐาน

๑.๒ แผนงานเคหะและชุมชน : งานไฟฟ้าถนนและประปา (แนวทางการพัฒนาที่ ๓ ก่อสร้าง ปรับปรุง บำรุงรักษา ระบบไฟฟ้า)

ที่	โครงการ	วัตถุประสงค์	เป้าหมาย (ผลผลิตของโครงการ)	งบประมาณ					ตัวชี้วัด (KPI)	ผลที่คาดว่าจะได้รับ	หน่วยงาน รับผิดชอบหลัก
				๒๕๖๖ (บาท)	๒๕๖๗ (บาท)	๒๕๖๘ (บาท)	๒๕๖๙ (บาท)	๒๕๗๐ (บาท)			
๑๐	โครงการขยายเขตไฟฟ้าแรงต่ำ จากบ้านนางกัลยา นนท์ศิลา ถึงนายนายสมคิด นาจาน บ้านจุการ หมู่ที่ ๔	อุดหนุนงบประมาณ ให้การไฟฟ้าฯ เพื่อขยายเขต ไฟฟ้าให้ประชาชนมี ไฟฟ้าใช้อย่างทั่วถึง	อุดหนุนงบประมาณ ให้การไฟฟ้าส่วน ภูมิภาค	-	-	-	-	๒๘๐,๐๐๐	๑.อุดหนุนตาม ประมาณการของการ ไฟฟ้าร้อยละ ๑๐๐ ๒. ประชาชนที่ใช้ ไฟฟ้ามีความพึงพอใจ ไม่น้อยกว่า ๗๕	ประชาชนมีไฟฟ้าใช้ อย่างทั่วถึง	กองช่าง
๑๑	โครงการติดตั้งโคมไฟฟ้าสว่างโซ ล่าเซลล์ภายในเขตหมู่บ้าน บ้านดอนน้ำคำ หมู่ที่ ๕	เพื่อถนนมีแสงสว่าง ในตอนกลางคืน ประชาชนมีความ ปลอดภัยในชีวิตและ ทรัพย์สิน	ติดตั้งโคมไฟฟ้าสว่างโซ ล่าเซลล์ บ้านดอนน้ำคำ หมู่ที่ ๕	๒๕,๐๐๐	๒๕,๐๐๐	-	-	-	๑. ประชาชนที่ใช้ ไฟฟ้ามีความพึงพอใจ ไม่น้อยกว่า ๗๕	๑. ถนนมีแสงสว่าง ๒. ประชาชนได้รับ ความสะดวก ๓. ประชาชนมีความ ปลอดภัยในชีวิตและ ทรัพย์สิน	กองช่าง
๑๒	โครงการขยายเขตไฟฟ้าแรงต่ำ จากศาลาประชาคมหมู่บ้าน ถึงนายนายบุญมี ศรีสุข บ้านดอนน้ำคำ หมู่ที่ ๕	อุดหนุนงบประมาณ ให้การไฟฟ้าฯ เพื่อขยายเขต ไฟฟ้าให้ประชาชนมี ไฟฟ้าใช้อย่างทั่วถึง	อุดหนุนงบประมาณ ให้การไฟฟ้าส่วน ภูมิภาค	-	๒๖๕,๐๐๐	-	-	-	๑.อุดหนุนตาม ประมาณการของการ ไฟฟ้าร้อยละ ๑๐๐ ๒. ประชาชนที่ใช้ ไฟฟ้ามีความพึงพอใจ ไม่น้อยกว่า ๗๕	ประชาชนมีไฟฟ้าใช้ อย่างทั่วถึง	กองช่าง

รายละเอียดโครงการพัฒนา

แผนพัฒนาท้องถิ่น (พ.ศ. ๒๕๖๖ – พ.ศ. ๒๕๗๐) เพิ่มเติม เปลี่ยนแปลง ครั้งที่ ๑
องค์การบริหารส่วนตำบลคำไหล อำเภอศรีเมืองใหม่ จังหวัดอุบลราชธานี

แบบ ผ.๐๒

ก. ยุทธศาสตร์จังหวัดที่ ๑ การพัฒนาเมืองน่าอยู่ทันสมัย

ข. ยุทธศาสตร์การพัฒนาของ อปท. ในเขตจังหวัดอุบลราชธานี ยุทธศาสตร์ที่ ๑ ด้านการพัฒนาโครงสร้างพื้นฐาน

ยุทธศาสตร์การพัฒนา อปท. ที่ ๑ ยุทธศาสตร์การพัฒนาโครงสร้างพื้นฐาน

๑.๒ แผนงานเคหะและชุมชน : งานไฟฟ้าถนนและประปา (แนวทางการพัฒนาที่ ๓ ก่อสร้าง ปรับปรุง บำรุงรักษา ระบบไฟฟ้า)

ที่	โครงการ	วัตถุประสงค์	เป้าหมาย (ผลผลิตของโครงการ)	งบประมาณ					ตัวชี้วัด (KPI)	ผลที่คาดว่าจะได้รับ	หน่วยงาน รับผิดชอบหลัก
				๒๕๖๖ (บาท)	๒๕๖๗ (บาท)	๒๕๖๘ (บาท)	๒๕๖๙ (บาท)	๒๕๗๐ (บาท)			
๑๓	โครงการขยายเขตไฟฟ้าแรงต่ำ จากถนนหลวง (พิบูลา-ศรีเมืองใหม่) ถึงบ้านนางสมัย สมวัลย์ บ้านดอนน้ำคำ หมู่ที่ ๕	อุดหนุนงบประมาณ ให้การไฟฟ้าฯ เพื่อขยายเขต ไฟฟ้าให้ประชาชนมี ไฟฟ้าใช้อย่างทั่วถึง	อุดหนุนงบประมาณ ให้การไฟฟ้าส่วน ภูมิภาค	-	๑๑๐,๐๐๐	-	-	-	๑.อุดหนุนตาม ประมาณการของการ ไฟฟ้าร้อยละ ๑๐๐ ๒. ประชาชนที่ใช้ ไฟฟ้ามีความพึงพอใจ ไม่น้อยกว่า ๗๕	ประชาชนมี ไฟฟ้าใช้ อย่างทั่วถึง	กองช่าง
๑๔	โครงการขยายเขตไฟฟ้าแรงต่ำ จากบ้านนางสมัย สมวัลย์ ถึงบ้านนายเคน สมหวัง บ้านดอนน้ำคำ หมู่ที่ ๕	อุดหนุนงบประมาณ ให้การไฟฟ้าฯ เพื่อขยายเขต ไฟฟ้าให้ประชาชนมี ไฟฟ้าใช้อย่างทั่วถึง	อุดหนุนงบประมาณ ให้การไฟฟ้าส่วน ภูมิภาค	-	๑๐๖,๐๐๐	-	-	-	๑.อุดหนุนตาม ประมาณการของการ ไฟฟ้าร้อยละ ๑๐๐ ๒. ประชาชนที่ใช้ ไฟฟ้ามีความพึงพอใจ ไม่น้อยกว่า ๗๕	ประชาชนมี ไฟฟ้าใช้ อย่างทั่วถึง	กองช่าง
๑๕	โครงการขยายเขตไฟฟ้าแรงต่ำ จากถนนหลวง (พิบูลมังสาหาร-ศรีเมืองใหม่) ถึงนางนาคามา ทองเหลือง บ้านดอนน้ำคำ หมู่ที่ ๕	อุดหนุนงบประมาณ ให้การไฟฟ้าฯ เพื่อขยายเขต ไฟฟ้าให้ประชาชนมี ไฟฟ้าใช้อย่างทั่วถึง	อุดหนุนงบประมาณ ให้การไฟฟ้าส่วน ภูมิภาค	-	-	๑๕๐,๐๐๐	-	-	๑.อุดหนุนตาม ประมาณการของการ ไฟฟ้าร้อยละ ๑๐๐ ๒. ประชาชนที่ใช้ ไฟฟ้ามีความพึงพอใจ ไม่น้อยกว่า ๗๕	ประชาชนมี ไฟฟ้าใช้ อย่างทั่วถึง	กองช่าง

รายละเอียดโครงการพัฒนา

แผนพัฒนาท้องถิ่น (พ.ศ. ๒๕๖๖ – พ.ศ. ๒๕๗๐) เพิ่มเติม เปลี่ยนแปลง ครั้งที่ ๑
องค์การบริหารส่วนตำบลคำไหล อำเภอศรีเมืองใหม่ จังหวัดอุบลราชธานี

แบบ ผ.๐๒

ก. ยุทธศาสตร์จังหวัดที่ ๑ การพัฒนาเมืองน่าอยู่ทันสมัย

ข. ยุทธศาสตร์การพัฒนาของ อปท. ในเขตจังหวัดอุบลราชธานี ยุทธศาสตร์ที่ ๑ ด้านการพัฒนาโครงสร้างพื้นฐาน

ยุทธศาสตร์การพัฒนา อปท. ที่ ๑ ยุทธศาสตร์การพัฒนาโครงสร้างพื้นฐาน

๑.๒ แผนงานเคหะและชุมชน : งานไฟฟ้าถนนและประปา (แนวทางการพัฒนาที่ ๓ ก่อสร้าง ปรับปรุง บำรุงรักษา ระบบไฟฟ้า)

ที่	โครงการ	วัตถุประสงค์	เป้าหมาย (ผลผลิตของโครงการ)	งบประมาณ					ตัวชี้วัด (KPI)	ผลที่คาดว่าจะได้รับ	หน่วยงาน รับผิดชอบหลัก
				๒๕๖๖ (บาท)	๒๕๖๗ (บาท)	๒๕๖๘ (บาท)	๒๕๖๙ (บาท)	๒๕๗๐ (บาท)			
๑๖	โครงการขยายเขตไฟฟ้าแรงต่ำจากตลาดชุมชนถึงบ้านนายพลอย เต็มเสมอ บ้านดอนน้ำคำ หมู่ที่ ๕	อุดหนุนงบประมาณให้การไฟฟ้าฯ เพื่อขยายเขตไฟฟ้าให้ประชาชนมีไฟฟ้าใช้อย่างทั่วถึง	อุดหนุนงบประมาณให้การไฟฟ้าส่วนภูมิภาค	-	-	๓๕๐,๐๐๐	-	-	๑.อุดหนุนตามประมาณการของการไฟฟ้าร้อยละ ๑๐๐ ๒. ประชาชนที่ใช้ไฟฟ้ามีความพึงพอใจไม่น้อยกว่า ๗๕	ประชาชนมีไฟฟ้าใช้อย่างทั่วถึง	กองช่าง
๑๗	โครงการติดตั้งโคมไฟฟ้าสว่างโซล่าเซลล์ภายในเขตหมู่บ้านหนองสองห้อง หมู่ที่ ๖	เพื่อถนนมีแสงสว่างในตอนกลางคืน ประชาชนมีความปลอดภัยในชีวิตและทรัพย์สิน	ติดตั้งโคมไฟฟ้าสว่างโซล่าเซลล์ บ้านหนองสองห้อง หมู่ที่ ๖	๒๕,๐๐๐	๒๕,๐๐๐	-	-	-	๑. ประชาชนที่ใช้ไฟฟ้ามีความพึงพอใจไม่น้อยกว่า ๗๕	๑. ถนนมีแสงสว่าง ๒. ประชาชนได้รับความสะดวก ๓. ประชาชนมีความปลอดภัยในชีวิตและทรัพย์สิน	กองช่าง
๑๘	โครงการขยายเขตไฟฟ้าจากบ้านนายสมงาม แวนระเวถึงบ้านนายสมถิ่น มิ่งมูล บ้านหนองสองห้อง หมู่ที่ ๖	อุดหนุนงบประมาณให้การไฟฟ้าฯ เพื่อขยายเขตไฟฟ้าให้ประชาชนมีไฟฟ้าใช้อย่างทั่วถึง	อุดหนุนงบประมาณให้การไฟฟ้าส่วนภูมิภาค	๑๕,๐๐๐	-	-	-	-	๑.อุดหนุนตามประมาณการของการไฟฟ้าร้อยละ ๑๐๐ ๒. ประชาชนที่ใช้ไฟฟ้ามีความพึงพอใจไม่น้อยกว่า ๗๕	ประชาชนมีไฟฟ้าใช้อย่างทั่วถึง	กองช่าง

รายละเอียดโครงการพัฒนา

แผนพัฒนาท้องถิ่น (พ.ศ. ๒๕๖๖ – พ.ศ. ๒๕๗๐) เพิ่มเติม เปลี่ยนแปลง ครั้งที่ ๑
องค์การบริหารส่วนตำบลคำไหล อำเภอศรีเมืองใหม่ จังหวัดอุบลราชธานี

แบบ ผ.๐๒

ก. ยุทธศาสตร์จังหวัดที่ ๑ การพัฒนาเมืองน่าอยู่ทันสมัย

ข. ยุทธศาสตร์การพัฒนาของ อปท. ในเขตจังหวัดอุบลราชธานี ยุทธศาสตร์ที่ ๑ ด้านการพัฒนาโครงสร้างพื้นฐาน

ยุทธศาสตร์การพัฒนา อปท. ที่ ๑ ยุทธศาสตร์การพัฒนาโครงสร้างพื้นฐาน

๑.๒ แผนงานเคหะและชุมชน : งานไฟฟ้าถนนและประปา (แนวทางการพัฒนาที่ ๓ ก่อสร้าง ปรับปรุง บำรุงรักษา ระบบไฟฟ้า)

ที่	โครงการ	วัตถุประสงค์	เป้าหมาย (ผลผลิตของโครงการ)	งบประมาณ					ตัวชี้วัด (KPI)	ผลที่คาดว่าจะได้รับ	หน่วยงาน รับผิดชอบหลัก
				๒๕๖๖ (บาท)	๒๕๖๗ (บาท)	๒๕๖๘ (บาท)	๒๕๖๙ (บาท)	๒๕๗๐ (บาท)			
๑๙	โครงการขยายเขตไฟฟ้า จากบ้านนางประเทือง พราวศรี ถึงบ้านนายบุญศักดิ์ ศรีทา บ้านห้วยหมากน้อย หมู่ที่ ๗	อุดหนุนงบประมาณ ให้การไฟฟ้า เพื่อขยายเขต ไฟฟ้าให้ประชาชนมี ไฟฟ้าใช้อย่างทั่วถึง	อุดหนุนงบประมาณ ให้การไฟฟ้าส่วน ภูมิภาค	-	๒๐,๐๐๐	-	-	-	๑.อุดหนุนตามประมาณ การของการไฟฟ้าร้อย ละ ๑๐๐ ๒. ประชาชนที่ใช้ไฟฟ้า มีความพึงพอใจไม่น้อย กว่า ๗๕	ประชาชนมี ไฟฟ้าใช้อย่าง ทั่วถึง	กองช่าง
๒๐	โครงการขยายเขตไฟฟ้า จากวัดบ้านห้วยหมากน้อย ถึงชลประทาน บ้านห้วยหมากน้อย หมู่ที่ ๗	อุดหนุนงบประมาณ ให้การไฟฟ้า เพื่อขยายเขต ไฟฟ้าให้ประชาชนมี ไฟฟ้าใช้อย่างทั่วถึง	อุดหนุนงบประมาณ ให้การไฟฟ้าส่วน ภูมิภาค	-	๑๐๖,๐๐๐	-	-	-	๑.อุดหนุนตามประมาณ การของการไฟฟ้าร้อย ละ ๑๐๐ ๒. ประชาชนที่ใช้ไฟฟ้า มีความพึงพอใจไม่น้อย กว่า ๗๕	ประชาชนมี ไฟฟ้าใช้อย่าง ทั่วถึง	กองช่าง
๒๑	โครงการขยายเขตไฟฟ้า จากแยกปากทางบ้านคำหว่า ดงดิบ ถึงนางนงหนู พายุพัด บ้านห้วยหมากน้อย หมู่ที่ ๗	อุดหนุนงบประมาณ ให้การไฟฟ้า เพื่อขยายเขต ไฟฟ้าให้ประชาชนมี ไฟฟ้าใช้อย่างทั่วถึง	อุดหนุนงบประมาณ ให้การไฟฟ้าส่วน ภูมิภาค	-	-	๓๐๐,๐๐๐	-	-	๑.อุดหนุนตามประมาณ การของการไฟฟ้าร้อย ละ ๑๐๐ ๒. ประชาชนที่ใช้ไฟฟ้า มีความพึงพอใจไม่น้อย กว่า ๗๕	ประชาชนมี ไฟฟ้าใช้อย่าง ทั่วถึง	กองช่าง

รายละเอียดโครงการพัฒนา

แผนพัฒนาท้องถิ่น (พ.ศ. ๒๕๖๖ – พ.ศ. ๒๕๗๐) เพิ่มเติม เปลี่ยนแปลง ครั้งที่ ๑
องค์การบริหารส่วนตำบลคำไหล อำเภอศรีเมืองใหม่ จังหวัดอุบลราชธานี

แบบ ผ.๐๒

ก. ยุทธศาสตร์จังหวัดที่ ๑ การพัฒนาเมืองน่าอยู่ทันสมัย

ข. ยุทธศาสตร์การพัฒนาของ อปท. ในเขตจังหวัดอุบลราชธานี ยุทธศาสตร์ที่ ๑ ด้านการพัฒนาโครงสร้างพื้นฐาน

ยุทธศาสตร์การพัฒนา อปท. ที่ ๑ ยุทธศาสตร์การพัฒนาโครงสร้างพื้นฐาน

๑.๒ แผนงานเคหะและชุมชน : งานไฟฟ้าถนนและประปา (แนวทางการพัฒนาที่ ๓ ก่อสร้าง ปรับปรุง บำรุงรักษา ระบบไฟฟ้า)

ที่	โครงการ	วัตถุประสงค์	เป้าหมาย (ผลผลิตของโครงการ)	งบประมาณ					ตัวชี้วัด (KPI)	ผลที่คาดว่าจะได้รับ	หน่วยงาน รับผิดชอบหลัก
				๒๕๖๖ (บาท)	๒๕๖๗ (บาท)	๒๕๖๘ (บาท)	๒๕๖๙ (บาท)	๒๕๗๐ (บาท)			
๒๒	โครงการขยายเขตไฟฟ้า จากแยกปากทางบ้านคำหวาดงดืบ ถึงนางนง พายุพัด บ้านห้วยหมากน้อย หมู่ที่ ๗	อุดหนุนงบประมาณ ให้การไฟฟ้าฯ เพื่อขยายเขต ไฟฟ้าให้ประชาชนมี ไฟฟ้าใช้อย่างทั่วถึง	อุดหนุนงบประมาณ ให้การไฟฟ้าส่วน ภูมิภาค	-	-	๓๐๐,๐๐๐	-	-	๑.อุดหนุนตาม ประมาณการของการ ไฟฟ้าร้อยละ ๑๐๐ ๒. ประชาชนที่ใช้ ไฟฟ้ามีความพึงพอใจ ไม่น้อยกว่า ๗๕	ประชาชนมี ไฟฟ้าใช้ อย่างทั่วถึง	กองช่าง
๒๓	โครงการขยายเขตไฟฟ้า จากบ้านนายทองพูล พันธุ์โคตร ถึงแก่งจุกการ บ้านห้วยหมากใหญ่ หมู่ที่ ๘	อุดหนุนงบประมาณ ให้การไฟฟ้าฯ เพื่อขยายเขต ไฟฟ้าให้ประชาชนมี ไฟฟ้าใช้อย่างทั่วถึง	อุดหนุนงบประมาณ ให้การไฟฟ้าส่วน ภูมิภาค	-	๒๒๐,๐๐๐	-	-	-	๑.อุดหนุนตาม ประมาณการของการ ไฟฟ้าร้อยละ ๑๐๐ ๒. ประชาชนที่ใช้ ไฟฟ้ามีความพึงพอใจ ไม่น้อยกว่า ๗๕	ประชาชนมี ไฟฟ้าใช้ อย่างทั่วถึง	กองช่าง
๒๔	โครงการขยายเขตไฟฟ้า จากนายอิม ชมบูรณ์ ถึงนายแสง สายแวง บ้านห้วยหมากใหญ่ หมู่ที่ ๘	อุดหนุนงบประมาณ ให้การไฟฟ้าฯ เพื่อขยายเขต ไฟฟ้าให้ประชาชนมี ไฟฟ้าใช้อย่างทั่วถึง	อุดหนุนงบประมาณ ให้การไฟฟ้าส่วน ภูมิภาค	-	-	๖๕,๐๐๐	-	-	๑.อุดหนุนตาม ประมาณการของการ ไฟฟ้าร้อยละ ๑๐๐ ๒. ประชาชนที่ใช้ ไฟฟ้ามีความพึงพอใจ ไม่น้อยกว่า ๗๕	ประชาชนมี ไฟฟ้าใช้ อย่างทั่วถึง	กองช่าง

รายละเอียดโครงการพัฒนา

แผนพัฒนาท้องถิ่น (พ.ศ. ๒๕๖๖ – พ.ศ. ๒๕๗๐) เพิ่มเติม เปลี่ยนแปลง ครั้งที่ ๑
องค์การบริหารส่วนตำบลคำไหล อำเภอศรีเมืองใหม่ จังหวัดอุบลราชธานี

แบบ ผ.๐๒

ก. ยุทธศาสตร์จังหวัดที่ ๑ การพัฒนาเมืองน่าอยู่ทันสมัย

ข. ยุทธศาสตร์การพัฒนาของ อปท. ในเขตจังหวัดอุบลราชธานี ยุทธศาสตร์ที่ ๑ ด้านการพัฒนาโครงสร้างพื้นฐาน

ยุทธศาสตร์การพัฒนา อปท. ที่ ๑ ยุทธศาสตร์การพัฒนาโครงสร้างพื้นฐาน

๑.๒ แผนงานเคหะและชุมชน : งานไฟฟ้าถนนและประปา (แนวทางการพัฒนาที่ ๓ ก่อสร้าง ปรับปรุง บำรุงรักษ ระบบไฟฟ้า)

ที่	โครงการ	วัตถุประสงค์	เป้าหมาย (ผลผลิตของโครงการ)	งบประมาณ					ตัวชี้วัด (KPI)	ผลที่คาดว่าจะได้รับ	หน่วยงาน รับผิดชอบหลัก
				๒๕๖๖ (บาท)	๒๕๖๗ (บาท)	๒๕๖๘ (บาท)	๒๕๖๙ (บาท)	๒๕๗๐ (บาท)			
๒๕	โครงการติดตั้งโคมไฟฟ้าสว่าง โซล่าเซลล์ภายในเขตหมู่บ้าน บ้านห้วยหมากใหญ่ หมู่ที่ ๘	เพื่อถนนมีแสงสว่าง ในตอนกลางคืน ประชาชนมีความปลอดภัย ในชีวิตและทรัพย์สิน	ติดตั้งโคมไฟฟ้าสว่างโซ ล่าเซลล์ บ้านห้วยหมากใหญ่ หมู่ที่ ๘	๒๕,๐๐๐	๒๕,๐๐๐	-	-	-	๑. ประชาชนที่ใช้ ไฟฟ้ามีความพึงพอใจ ไม่น้อยกว่า ๗๕	๑. ถนนมีแสงสว่าง ๒. ประชาชนได้รับ ความสะดวก ๓. ประชาชนมี ความปลอดภัยใน ชีวิตและทรัพย์สิน	กองช่าง
๒๖	โครงการติดตั้งโคมไฟฟ้าสว่าง โซล่าเซลล์ภายในเขตหมู่บ้าน บ้านข้าวแค้น หมู่ที่ ๙	เพื่อถนนมีแสงสว่าง ในตอนกลางคืน ประชาชนมีความปลอดภัย ในชีวิตและทรัพย์สิน	ติดตั้งโคมไฟฟ้าสว่างโซ ล่าเซลล์ บ้านข้าวแค้น หมู่ที่ ๙	๒๕,๐๐๐	๒๕,๐๐๐	-	-	-	๑. ประชาชนที่ใช้ ไฟฟ้ามีความพึงพอใจ ไม่น้อยกว่า ๗๕	๑. ถนนมีแสงสว่าง ๒. ประชาชนได้รับ ความสะดวก ๓. ประชาชนมี ความปลอดภัยใน ชีวิตและทรัพย์สิน	กองช่าง
๒๗	โครงการติดตั้งโคมไฟฟ้าสว่าง โซล่าเซลล์ภายในเขตหมู่บ้าน บ้านหนองเชือก หมู่ที่ ๑๐	เพื่อถนนมีแสงสว่าง ในตอนกลางคืน ประชาชนมีความปลอดภัย ในชีวิตและทรัพย์สิน	ติดตั้งโคมไฟฟ้าสว่างโซ ล่าเซลล์ บ้านหนองเชือก หมู่ที่ ๑๐	๕๐,๐๐๐	๒๕,๐๐๐	-	-	-	๑. ประชาชนที่ใช้ ไฟฟ้ามีความพึงพอใจ ไม่น้อยกว่า ๗๕	๑. ถนนมีแสงสว่าง ๒. ประชาชนได้รับ ความสะดวก ๓. ประชาชนมี ความปลอดภัยใน ชีวิตและทรัพย์สิน	กองช่าง

รายละเอียดโครงการพัฒนา

แผนพัฒนาท้องถิ่น (พ.ศ. ๒๕๖๖ – พ.ศ. ๒๕๗๐) เพิ่มเติม เปลี่ยนแปลง ครั้งที่ ๑
องค์การบริหารส่วนตำบลคำไหล อำเภอศรีเมืองใหม่ จังหวัดอุบลราชธานี

แบบ ผ.๐๒

ก. ยุทธศาสตร์จังหวัดที่ ๑ การพัฒนาเมืองน่าอยู่ทันสมัย

ข. ยุทธศาสตร์การพัฒนาของ อปท. ในเขตจังหวัดอุบลราชธานี ยุทธศาสตร์ที่ ๑ ด้านการพัฒนาโครงสร้างพื้นฐาน

ยุทธศาสตร์การพัฒนา อปท. ที่ ๑ ยุทธศาสตร์การพัฒนาโครงสร้างพื้นฐาน

๑.๒ แผนงานเคหะและชุมชน : งานไฟฟ้าถนนและประปา (แนวทางการพัฒนาที่ ๓ ก่อสร้าง ปรับปรุง บำรุงรักษา ระบบไฟฟ้า)

ที่	โครงการ	วัตถุประสงค์	เป้าหมาย (ผลผลิตของโครงการ)	งบประมาณ					ตัวชี้วัด (KPI)	ผลที่คาดว่าจะได้รับ	หน่วยงาน รับผิดชอบหลัก
				๒๕๖๖ (บาท)	๒๕๖๗ (บาท)	๒๕๖๘ (บาท)	๒๕๖๙ (บาท)	๒๕๗๐ (บาท)			
๒๘	โครงการขยายเขตไฟฟ้าจากแยกบ้านดอนน้ำคำถึงซอยร่วมมิตร ตำบลวาริน บ้านหนองแสงน้อย หมู่ที่ ๑๑	อุดหนุนงบประมาณให้การไฟฟ้าเพื่อขยายเขตไฟฟ้าให้ประชาชนมีไฟฟ้าใช้อย่างทั่วถึง	อุดหนุนงบประมาณให้การไฟฟ้าส่วนภูมิภาค	-	-	๑๐๖,๐๐๐	-	-	๑.อุดหนุนตามประมาณการของการไฟฟ้ายล ๑๐๐ ๒. ประชาชนที่ใช้ไฟฟ้ามีความพึงพอใจไม่น้อยกว่า ๗๕	ประชาชนมีไฟฟ้าใช้อย่างทั่วถึง	กองช่าง
๒๙	โครงการขยายเขตไฟฟ้าจากวัดดอนไต้ถึงนางางเชียง พงษ์พันธ์ บ้านหนองแสงน้อย หมู่ที่ ๑๑	อุดหนุนงบประมาณให้การไฟฟ้าเพื่อขยายเขตไฟฟ้าให้ประชาชนมีไฟฟ้าใช้อย่างทั่วถึง	อุดหนุนงบประมาณให้การไฟฟ้าส่วนภูมิภาค	๒๒๐,๐๐๐	-	-	-	-	๑.อุดหนุนตามประมาณการของการไฟฟ้ายล ๑๐๐ ๒. ประชาชนที่ใช้ไฟฟ้ามีความพึงพอใจไม่น้อยกว่า ๗๕	ประชาชนมีไฟฟ้าใช้อย่างทั่วถึง	กองช่าง
๓๐	โครงการติดตั้งโคมไฟฟ้าสว่างโซล่าเซลล์ภายในเขตหมู่บ้าน บ้านหนองแสงน้อย หมู่ที่ ๑๑	เพื่อถนนมีแสงสว่างในตอนกลางคืนประชาชนมีความปลอดภัยในชีวิตและทรัพย์สิน	ติดตั้งโคมไฟฟ้าสว่างโซล่าเซลล์ บ้านหนองแสง หมู่ที่ ๑๑	๒๕,๐๐๐	๒๕,๐๐๐	-	-	-	๑. ประชาชนที่ใช้ไฟฟ้ามีความพึงพอใจไม่น้อยกว่า ๗๕	๑. ถนนมีแสงสว่าง ๒. ประชาชนได้รับความสะดวก ๓. ประชาชนมีความปลอดภัยในชีวิตและทรัพย์สิน	กองช่าง

รายละเอียดโครงการพัฒนา

แผนพัฒนาท้องถิ่น (พ.ศ. ๒๕๖๖ – พ.ศ. ๒๕๗๐) เพิ่มเติม เปลี่ยนแปลง ครั้งที่ ๑
องค์การบริหารส่วนตำบลคำไหล อำเภอศรีเมืองใหม่ จังหวัดอุบลราชธานี

แบบ ผ.๐๒

ก. ยุทธศาสตร์จังหวัดที่ ๑ การพัฒนาเมืองน่าอยู่ทันสมัย

ข. ยุทธศาสตร์การพัฒนาของ อปท. ในเขตจังหวัดอุบลราชธานี ยุทธศาสตร์ที่ ๑ ด้านการพัฒนาโครงสร้างพื้นฐาน

ยุทธศาสตร์การพัฒนา อปท. ที่ ๑ ยุทธศาสตร์พัฒนาโครงสร้างพื้นฐาน

๑.๒ แผนงานเคหะและชุมชน : งานไฟฟ้าถนนและประปา (แนวทางการพัฒนาที่ ๓ ก่อสร้าง ปรับปรุง บำรุงรักษ ระบบไฟฟ้า)

ที่	โครงการ	วัตถุประสงค์	เป้าหมาย (ผลผลิตของโครงการ)	งบประมาณ					ตัวชี้วัด (KPI)	ผลที่คาดว่าจะได้รับ	หน่วยงาน รับผิดชอบหลัก
				๒๕๖๖ (บาท)	๒๕๖๗ (บาท)	๒๕๖๘ (บาท)	๒๕๖๙ (บาท)	๒๕๗๐ (บาท)			
๓๑	โครงการติดตั้งคอมไฟฟ้าสว่างโซล่าเซลล์ภายในเขตหมู่บ้านคำบอน หมู่ที่ ๑๒	เพื่อถนนมีแสงสว่างในตอนกลางคืนประชาชนมีความปลอดภัยในชีวิตและทรัพย์สิน	ติดตั้งคอมไฟฟ้าสว่างโซล่าเซลล์บ้านคำบอน หมู่ที่ ๑๒	๒๕,๐๐๐	๒๕,๐๐๐	-	-	-	๑. ประชาชนที่ใช้ไฟฟ้ามีความพึงพอใจไม่น้อยกว่า ๗๕	๑. ถนนมีแสงสว่าง ๒. ประชาชนได้รับความสะดวก ๓. ประชาชนมีความปลอดภัยในชีวิตและทรัพย์สิน	กองช่าง
๓๒	โครงการขยายเขตไฟฟ้าจากบ้านคำบอนถึงบ้ำกระเทียบ้านคำบอน หมู่ที่ ๑๒	อุดหนุนงบประมาณให้กับกรไฟฟ้าเพื่อขยายเขตไฟฟ้าให้ประชาชนมีไฟฟ้าใช้อย่างทั่วถึง	อุดหนุนงบประมาณให้กับกรไฟฟ้าส่วนภูมิภาค	๔๐๐,๐๐๐	-	-	-	-	๑.อุดหนุนตามประมาณการของการไฟฟ้าร้อยละ ๑๐๐ ๒. ประชาชนที่ใช้ไฟฟ้ามีความพึงพอใจไม่น้อยกว่า ๗๕	ประชาชนมีไฟฟ้าใช้อย่างทั่วถึง	กองช่าง
๓๓	โครงการขยายเขตไฟฟ้าจากบ้านคำบอนถึงร่องน้ำลำบ้านคำบอน หมู่ที่ ๑๒	อุดหนุนงบประมาณให้กับกรไฟฟ้าเพื่อขยายเขตไฟฟ้าให้ประชาชนมีไฟฟ้าใช้อย่างทั่วถึง	อุดหนุนงบประมาณให้กับกรไฟฟ้าส่วนภูมิภาค	-	๔๐๐,๐๐๐	-	-	-	๑.อุดหนุนตามประมาณการของการไฟฟ้าร้อยละ ๑๐๐ ๒. ประชาชนที่ใช้ไฟฟ้ามีความพึงพอใจไม่น้อยกว่า ๗๕	ประชาชนมีไฟฟ้าใช้อย่างทั่วถึง	กองช่าง

รายละเอียดโครงการพัฒนา

แผนพัฒนาท้องถิ่น (พ.ศ. ๒๕๖๖ – พ.ศ. ๒๕๗๐) เพิ่มเติม เปลี่ยนแปลง ครั้งที่ ๑
องค์การบริหารส่วนตำบลคำไหล อำเภอศรีเมืองใหม่ จังหวัดอุบลราชธานี

แบบ ผ.๐๒

ก. ยุทธศาสตร์จังหวัดที่ ๑ การพัฒนาเมืองน่าอยู่ทันสมัย

ข. ยุทธศาสตร์การพัฒนาของ อปท. ในเขตจังหวัดอุบลราชธานี ยุทธศาสตร์ที่ ๑ ด้านการพัฒนาโครงสร้างพื้นฐาน

ยุทธศาสตร์การพัฒนา อปท. ที่ ๑ ยุทธศาสตร์การพัฒนาโครงสร้างพื้นฐาน

๑.๒ แผนงานเคหะและชุมชน : งานไฟฟ้าถนนและประปา (แนวทางการพัฒนาที่ ๓ ก่อสร้าง ปรับปรุง บำรุงรักษา ระบบไฟฟ้า)

ที่	โครงการ	วัตถุประสงค์	เป้าหมาย (ผลผลิตของโครงการ)	งบประมาณ					ตัวชี้วัด (KPI)	ผลที่คาดว่าจะได้รับ	หน่วยงาน รับผิดชอบหลัก
				๒๕๖๖ (บาท)	๒๕๖๗ (บาท)	๒๕๖๘ (บาท)	๒๕๖๙ (บาท)	๒๕๗๐ (บาท)			
๓๔	โครงการติดตั้งคอมไฟฟ้าสว่างโซล่าเซลล์ภายในเขตหมู่บ้าน บ้านดอนตูม หมู่ที่ ๑๓	อุดหนุนงบประมาณให้กับการไฟฟ้าเพื่อขยายเขตไฟฟ้าให้ประชาชนมีไฟฟ้าใช้อย่างทั่วถึง	ติดตั้งคอมไฟฟ้าสว่างโซล่าเซลล์ บ้านดอนตูม หมู่ที่ ๑๓	๒๕,๐๐๐	๒๕,๐๐๐	-	-	-	๑. ประชาชนที่ใช้ไฟฟ้ามีความพึงพอใจไม่น้อยกว่า ๗๕	๑. ถนนมีแสงสว่าง ๒. ประชาชนได้รับความสะดวก ๓. ประชาชนมีความปลอดภัยในชีวิตและทรัพย์สิน	กองช่าง
๓๕	โครงการขยายเขตไฟฟ้าแรงต่ำจากบ้านนางสมบอง ศรีบุญอ่ำ ถึงวัดบ้านดอนตูม บ้านดอนตูม หมู่ที่ ๑๓	อุดหนุนงบประมาณให้กับการไฟฟ้าเพื่อขยายเขตไฟฟ้าให้ประชาชนมีไฟฟ้าใช้อย่างทั่วถึง	อุดหนุนงบประมาณให้กับการไฟฟ้าส่วนภูมิภาค	-	๑๒๘,๐๐๐	-	-	-	๑. อุดหนุนตามประมาณการของการไฟฟ้าย่อยละ ๑๐๐ ๒. ประชาชนที่ใช้ไฟฟ้ามีความพึงพอใจไม่น้อยกว่า ๗๕	ประชาชนมีไฟฟ้าใช้อย่างทั่วถึง	กองช่าง
๓๖	โครงการขยายเขตไฟฟ้าแรงต่ำจากวัดป่าดอนตูม ถึงอ่างเก็บน้ำถ้ำเสือ บ้านดอนตูม หมู่ที่ ๑๓	อุดหนุนงบประมาณให้กับการไฟฟ้าเพื่อขยายเขตไฟฟ้าให้ประชาชนมีไฟฟ้าใช้อย่างทั่วถึง	อุดหนุนงบประมาณให้กับการไฟฟ้าส่วนภูมิภาค	-	-	๑๐๖,๐๐๐	-	-	๑. อุดหนุนตามประมาณการของการไฟฟ้าย่อยละ ๑๐๐ ๒. ประชาชนที่ใช้ไฟฟ้ามีความพึงพอใจไม่น้อยกว่า ๗๕	ประชาชนมีไฟฟ้าใช้อย่างทั่วถึง	กองช่าง

รายละเอียดโครงการพัฒนา

แผนพัฒนาท้องถิ่น (พ.ศ. ๒๕๖๖ – พ.ศ. ๒๕๗๐) เพิ่มเติม เปลี่ยนแปลง ครั้งที่ ๑
องค์การบริหารส่วนตำบลคำไหล อำเภอศรีเมืองใหม่ จังหวัดอุบลราชธานี

แบบ ผ.๐๒

ก. ยุทธศาสตร์จังหวัดที่ ๑ การพัฒนาเมืองน่าอยู่ทันสมัย

ข. ยุทธศาสตร์การพัฒนาของ อปท. ในเขตจังหวัดอุบลราชธานี ยุทธศาสตร์ที่ ๑ ด้านการพัฒนาโครงสร้างพื้นฐาน

ยุทธศาสตร์การพัฒนา อปท. ที่ ๑ ยุทธศาสตร์การพัฒนาโครงสร้างพื้นฐาน

๑.๒ แผนงานเคหะและชุมชน : งานไฟฟ้าถนนและประปา (แนวทางการพัฒนาที่ ๓ ก่อสร้าง ปรับปรุง บำรุงรักษ ระบบไฟฟ้า)

ที่	โครงการ	วัตถุประสงค์	เป้าหมาย (ผลผลิตของโครงการ)	งบประมาณ					ตัวชี้วัด (KPI)	ผลที่คาดว่าจะได้รับ	หน่วยงาน รับผิดชอบหลัก
				๒๕๖๖ (บาท)	๒๕๖๗ (บาท)	๒๕๖๘ (บาท)	๒๕๖๙ (บาท)	๒๕๗๐ (บาท)			
๓๗	โครงการขยายเขตไฟฟ้าแรงต่ำ จากลานมันพรวิทยา ถึงนายนายอำพอง เต็มโคตร บ้านดอนตูม หมู่ที่ ๑๓	อุดหนุนงบประมาณ ให้กับการไฟฟ้าฯ เพื่อขยายเขตไฟฟ้าให้ประชาชนมีไฟฟ้าใช้อย่างทั่วถึง	อุดหนุนงบประมาณ ให้กับการไฟฟ้าส่วนภูมิภาค	-	-	๑๐๖,๐๐๐	-	-	๑.อุดหนุนตามประมาณการของการไฟฟ้าย่อยละ ๑๐๐ ๒. ประชาชนที่ใช้ไฟฟ้ามีความพึงพอใจไม่น้อยกว่า ๗๕	ประชาชนมีไฟฟ้าใช้อย่างทั่วถึง	กองช่าง
๓๘	โครงการขยายเขตไฟฟ้าจากบ้านนางกุล นาจาน ถึงสามแยกบ้านดงบาก ตำบลหนองแสงใหญ่ บ้านดอนตูม หมู่ที่ ๑๓	อุดหนุนงบประมาณ ให้กับการไฟฟ้าฯ เพื่อขยายเขตไฟฟ้าให้ประชาชนมีไฟฟ้าใช้อย่างทั่วถึง	อุดหนุนงบประมาณ ให้กับการไฟฟ้าส่วนภูมิภาค	-	-	๑๙๙,๕๐๐	-	-	๑.อุดหนุนตามประมาณการของการไฟฟ้าย่อยละ ๑๐๐ ๒. ประชาชนที่ใช้ไฟฟ้ามีความพึงพอใจไม่น้อยกว่า ๗๕	ประชาชนมีไฟฟ้าใช้อย่างทั่วถึง	กองช่าง
๓๙	โครงการติดตั้งโคมไฟฟ้าสว่างโซล่าเซลล์ภายในเขตหมู่บ้านบ้านนาห้วยแดง หมู่ที่ ๑๔	เพื่อถนนมีแสงสว่างในตอนกลางคืน ประชาชนมีความปลอดภัยในชีวิตและทรัพย์สิน	ติดตั้งโคมไฟฟ้าสว่างโซล่าเซลล์ บ้านนาห้วยแดง หมู่ที่ ๑๔	๒๕,๐๐๐	๒๕,๐๐๐	-	-	-	๑. ประชาชนที่ใช้ไฟฟ้ามีความพึงพอใจไม่น้อยกว่า ๗๕	๑. ถนนมีแสงสว่าง ๒. ประชาชนได้รับความสะดวก ๓. ประชาชนมีความปลอดภัยในชีวิตและทรัพย์สิน	กองช่าง

รายละเอียดโครงการพัฒนา

แผนพัฒนาท้องถิ่น (พ.ศ. ๒๕๖๖ – พ.ศ. ๒๕๗๐) เพิ่มเติม เปลี่ยนแปลง ครั้งที่ ๑
องค์การบริหารส่วนตำบลคำไหล อำเภอศรีเมืองใหม่ จังหวัดอุบลราชธานี

แบบ ผ.๐๒

ก. ยุทธศาสตร์จังหวัดที่ ๑ การพัฒนาเมืองน่าอยู่ทันสมัย

ข. ยุทธศาสตร์การพัฒนาของ อปท. ในเขตจังหวัดอุบลราชธานี ยุทธศาสตร์ที่ ๑ ด้านการพัฒนาโครงสร้างพื้นฐาน

ยุทธศาสตร์การพัฒนา อปท. ที่ ๑ ยุทธศาสตร์การพัฒนาโครงสร้างพื้นฐาน

๑.๒ แผนงานเคหะและชุมชน : งานไฟฟ้าถนนและประปา (แนวทางการพัฒนาที่ ๓ ก่อสร้าง ปรับปรุง บำรุงรักษ ระบบไฟฟ้า)

ที่	โครงการ	วัตถุประสงค์	เป้าหมาย (ผลผลิตของโครงการ)	งบประมาณ					ตัวชี้วัด (KPI)	ผลที่คาดว่าจะได้รับ	หน่วยงาน รับผิดชอบหลัก
				๒๕๖๖ (บาท)	๒๕๖๗ (บาท)	๒๕๖๘ (บาท)	๒๕๖๙ (บาท)	๒๕๗๐ (บาท)			
๔๐	โครงการขยายเขตไฟฟ้า จากบ้านนายเสถียรชัย คำสุนีย์ ถึงบ้านนายเชียว ภูมิพัก บ้านหนองนกทา หมู่ที่ ๑๕	อุดหนุนงบประมาณ ให้การไฟฟ้าฯ เพื่อขยายเขต ไฟฟ้าให้ประชาชนมี ไฟฟ้าใช้อย่างทั่วถึง	อุดหนุนงบประมาณ ให้การไฟฟ้าส่วน ภูมิภาค	-	-	๑๐๖,๐๐๐	-	-	๑.อุดหนุนตาม ประมาณการของการ ไฟฟ้าร้อยละ ๑๐๐ ๒. ประชาชนที่ใช้ ไฟฟ้ามีความพึงพอใจ ไม่น้อยกว่า ๗๕	ประชาชนมีไฟฟ้าใช้ อย่างทั่วถึง	กองช่าง
๔๑	โครงการติดตั้งโคมไฟฟ้าสว่างโซ ล่าเซลล์ภายในเขตหมู่บ้าน บ้านหนองนกทา หมู่ที่ ๑๕	เพื่อถนนมีแสงสว่าง ในตอนกลางคืน ประชาชนมีความ ปลอดภัยในชีวิต และทรัพย์สิน	ติดตั้งโคมไฟฟ้าสว่างโซ ล่าเซลล์ บ้านหนองนกทา หมู่ที่ ๑๕	๒๕,๐๐๐	๒๕,๐๐๐	-	-	-	๑. ประชาชนที่ใช้ ไฟฟ้ามีความพึงพอใจ ไม่น้อยกว่า ๗๕	๑. ถนนมีแสงสว่าง ๒. ประชาชนได้รับ ความสะดวก ๓. ประชาชนมีความ ปลอดภัยในชีวิตและ ทรัพย์สิน	กองช่าง
๔๒	โครงการขยายเขตไฟฟ้าแรงต่ำ จากบ้านนางแววตา ศรีทา ถึงบ้านนางสาวสายฟ้า ศรีทา บ้านคำบอน หมู่ที่ ๑๖	อุดหนุนงบประมาณ ให้การไฟฟ้าฯ เพื่อขยายเขต ไฟฟ้าให้ประชาชนมี ไฟฟ้าใช้อย่างทั่วถึง	อุดหนุนงบประมาณ ให้การไฟฟ้าส่วน ภูมิภาค	-	-	๑๐๖,๐๐๐	-	-	๑.อุดหนุนตาม ประมาณการของการ ไฟฟ้าร้อยละ ๑๐๐ ๒. ประชาชนที่ใช้ ไฟฟ้ามีความพึงพอใจ ไม่น้อยกว่า ๗๕	ประชาชนมีไฟฟ้าใช้ อย่างทั่วถึง	กองช่าง

รายละเอียดโครงการพัฒนา

แผนพัฒนาท้องถิ่น (พ.ศ. ๒๕๖๖ – พ.ศ. ๒๕๗๐) เพิ่มเติม เปลี่ยนแปลง ครั้งที่ ๑
องค์การบริหารส่วนตำบลคำไหล อำเภอศรีเมืองใหม่ จังหวัดอุบลราชธานี

แบบ ผ.๐๒

ก. ยุทธศาสตร์จังหวัดที่ ๑ การพัฒนาเมืองน่าอยู่ทันสมัย

ข. ยุทธศาสตร์การพัฒนาของ อปท. ในเขตจังหวัดอุบลราชธานี ยุทธศาสตร์ที่ ๑ ด้านการพัฒนาโครงสร้างพื้นฐาน

ยุทธศาสตร์การพัฒนา อปท. ที่ ๑ ยุทธศาสตร์การพัฒนาโครงสร้างพื้นฐาน

๑.๒ แผนงานเคหะและชุมชน : งานไฟฟ้าถนนและประปา (แนวทางการพัฒนาที่ ๓ ก่อสร้าง ปรับปรุง บำรุงรักษา ระบบไฟฟ้า)

ที่	โครงการ	วัตถุประสงค์	เป้าหมาย (ผลผลิตของโครงการ)	งบประมาณ					ตัวชี้วัด (KPI)	ผลที่คาดว่าจะได้รับ	หน่วยงาน รับผิดชอบหลัก
				๒๕๖๖ (บาท)	๒๕๖๗ (บาท)	๒๕๖๘ (บาท)	๒๕๖๙ (บาท)	๒๕๗๐ (บาท)			
๔๓	โครงการติดตั้งคอมไฟฟ้าสว่างโซล่าเซลล์ภายในเขตหมู่บ้านบ้านคำหว้า หมู่ที่ ๑๖	เพื่อถนนมีแสงสว่างในตอนกลางคืน ประชาชนมีความปลอดภัยในชีวิตและทรัพย์สิน	ติดตั้งคอมไฟฟ้าสว่างโซล่าเซลล์ บ้านคำหว้า หมู่ที่ ๑๖	๒๕,๐๐๐	๒๕,๐๐๐	-	-	-	๑. ประชาชนที่ใช้ไฟฟ้ามีความพึงพอใจ ไม่น้อยกว่า ๗๕	๑. ถนนมีแสงสว่าง ๒. ประชาชนได้รับความสะดวก ๓. ประชาชนมีความปลอดภัยในชีวิตและทรัพย์สิน	กองช่าง
๔๔	โครงการขยายไฟฟ้าจากบ้านดอนช้างถึงวัดป่าบัวสี บ้านดอนช้าง หมู่ที่ ๑๗	อุดหนุนงบประมาณให้การไฟฟ้าเพื่อขยายเขตไฟฟ้าให้ประชาชนมีไฟฟ้าใช้อย่างทั่วถึง	อุดหนุนงบประมาณให้การไฟฟ้าส่วนภูมิภาค	๒๒๐,๐๐๐	-	-	-	-	๑.อุดหนุนตามประมาณการของการไฟฟ้าร้อยละ ๑๐๐ ๒. ประชาชนที่ใช้ไฟฟ้ามีความพึงพอใจ ไม่น้อยกว่า ๗๕	ประชาชนมีไฟฟ้าใช้อย่างทั่วถึง	กองช่าง
๔๕	โครงการขยายไฟฟ้าจากหมู่บ้านดอนช้างถึงสวนยางพารานายสำรอง คำสุนีย์ บ้านดอนช้าง หมู่ที่ ๑๗	อุดหนุนงบประมาณให้การไฟฟ้าเพื่อขยายเขตไฟฟ้าให้ประชาชนมีไฟฟ้าใช้อย่างทั่วถึง	อุดหนุนงบประมาณให้การไฟฟ้าส่วนภูมิภาค		๒๒๐,๐๐๐				๑.อุดหนุนตามประมาณการของการไฟฟ้าร้อยละ ๑๐๐ ๒. ประชาชนที่ใช้ไฟฟ้ามีความพึงพอใจ ไม่น้อยกว่า ๗๕	ประชาชนมีไฟฟ้าใช้อย่างทั่วถึง	กองช่าง

รายละเอียดโครงการพัฒนา

แผนพัฒนาท้องถิ่น (พ.ศ. ๒๕๖๖ – พ.ศ. ๒๕๗๐) เพิ่มเติม เปลี่ยนแปลง ครั้งที่ ๑
องค์การบริหารส่วนตำบลคำไหล อำเภอศรีเมืองใหม่ จังหวัดอุบลราชธานี

แบบ ผ.๐๒

ก. ยุทธศาสตร์จังหวัดที่ ๑ การพัฒนาเมืองน่าอยู่ทันสมัย

ข. ยุทธศาสตร์การพัฒนาของ อปท. ในเขตจังหวัดอุบลราชธานี ยุทธศาสตร์ที่ ๑ ด้านการพัฒนาโครงสร้างพื้นฐาน

ยุทธศาสตร์การพัฒนา อปท. ที่ ๑ ยุทธศาสตร์การพัฒนาโครงสร้างพื้นฐาน

๑.๒ แผนงานเคหะและชุมชน : งานไฟฟ้าถนนและประปา (แนวทางการพัฒนาที่ ๓ ก่อสร้าง ปรับปรุง บำรุงรักษา ระบบไฟฟ้า)

ที่	โครงการ	วัตถุประสงค์	เป้าหมาย (ผลผลิตของโครงการ)	งบประมาณ					ตัวชี้วัด (KPI)	ผลที่คาดว่าจะได้รับ	หน่วยงาน รับผิดชอบหลัก
				๒๕๖๖ (บาท)	๒๕๖๗ (บาท)	๒๕๖๘ (บาท)	๒๕๖๙ (บาท)	๒๕๗๐ (บาท)			
๔๖	โครงการติดตั้งคอมไฟฟ้าสว่างโซล่าเซลล์ภายในเขตหมู่บ้านบ้านห้วยหมากเหนือ หมู่ที่ ๑๘	เพื่อถนนมีแสงสว่างในตอนกลางคืนประชาชนมีความปลอดภัยในชีวิตและทรัพย์สิน	ติดตั้งคอมไฟฟ้าสว่างโซล่าเซลล์บ้านห้วยหมากเหนือ หมู่ที่ ๑๘	๒๕,๐๐๐	๒๕,๐๐๐	-	-	-	๑. ประชาชนที่ใช้ไฟฟ้ามีความพึงพอใจไม่น้อยกว่า ๗๕	๑. ถนนมีแสงสว่าง ๒. ประชาชนได้รับความสะดวก ๓. ประชาชนมีความปลอดภัยในชีวิตและทรัพย์สิน	กองช่าง
๔๗	โครงการติดตั้งคอมไฟฟ้าสว่างโซล่าเซลล์ภายในเขตหมู่บ้านดอนช้าง หมู่ที่ ๑๗	เพื่อถนนมีแสงสว่างในตอนกลางคืนประชาชนมีความปลอดภัยในชีวิตและทรัพย์สิน	ติดตั้งคอมไฟฟ้าสว่างโซล่าเซลล์บ้านดอนช้าง หมู่ที่ ๑๗	-	๒๕,๐๐๐	๒๕,๐๐๐	-	-	๑. ประชาชนที่ใช้ไฟฟ้ามีความพึงพอใจไม่น้อยกว่า ๗๕	๑. ถนนมีแสงสว่าง ๒. ประชาชนได้รับความสะดวก ๓. ประชาชนมีความปลอดภัยในชีวิตและทรัพย์สิน	กองช่าง

รายละเอียดโครงการพัฒนา

แผนพัฒนาท้องถิ่น (พ.ศ. ๒๕๖๖ – พ.ศ. ๒๕๗๐) เพิ่มเติม เปลี่ยนแปลง ครั้งที่ ๑
องค์การบริหารส่วนตำบลคำไหล อำเภอศรีเมืองใหม่ จังหวัดอุบลราชธานี

แบบ ผ.๐๒

ก. ยุทธศาสตร์จังหวัดที่ ๑ การพัฒนาเมืองน่าอยู่ทันสมัย

ข. ยุทธศาสตร์การพัฒนาของ อปท. ในเขตจังหวัดอุบลราชธานี ยุทธศาสตร์ที่ ๒ ด้านการส่งเสริมคุณภาพชีวิต

ยุทธศาสตร์การพัฒนา อปท. ที่ ๒ ยุทธศาสตร์การพัฒนาด้านเศรษฐกิจ

๒.๑ แผนงานสังคมสงเคราะห์ : งานสวัสดิการสังคมและสังคมสงเคราะห์ (แนวทางที่ ๒ การแนวทางการแก้ไขปัญหาความยากจนและส่งเสริมพัฒนากลุ่มอาชีพ)

ที่	โครงการ	วัตถุประสงค์	เป้าหมาย (ผลผลิตของโครงการ)	งบประมาณ					ตัวชี้วัด (KPI)	ผลที่คาดว่าจะได้รับ	หน่วยงาน รับผิดชอบหลัก
				๒๕๖๖ (บาท)	๒๕๖๗ (บาท)	๒๕๖๘ (บาท)	๒๕๖๙ (บาท)	๒๕๗๐ (บาท)			
๑	โครงการกิจกรรมที่ส่งเสริมการประกอบอาชีพ	เพื่อส่งเสริมการประกอบอาชีพของประชาชนในเขตตำบลคำไหล	ประชาชนในเขตตำบลคำไหล	๕๐,๐๐๐	๕๐,๐๐๐	๕๐,๐๐๐	๕๐,๐๐๐	๕๐,๐๐๐	ร้อยละ ๖๐ จำนวนผู้ที่เข้าร่วมโครงการ	ประชาชนสามารถนำไปใช้ในการประกอบอาชีพได้	กองสวัสดิการสังคม

รายละเอียดโครงการพัฒนา

แผนพัฒนาท้องถิ่น (พ.ศ. ๒๕๖๖ – พ.ศ. ๒๕๗๐) เพิ่มเติม เปลี่ยนแปลง ครั้งที่ ๑
องค์การบริหารส่วนตำบลคำไหล อำเภอศรีเมืองใหม่ จังหวัดอุบลราชธานี

แบบ ผ.๐๒

ก. ยุทธศาสตร์จังหวัดที่ ๑ การพัฒนาเมืองน่าอยู่ทันสมัย

ข. ยุทธศาสตร์การพัฒนาของ อปท. ในเขตจังหวัดอุบลราชธานี ยุทธศาสตร์ที่ ๒ การส่งเสริมคุณภาพชีวิต ยุทธศาสตร์ที่ ๓ ด้านการจัดระเบียบชุมชน สังคมและการรักษาความสงบ

ยุทธศาสตร์การพัฒนาของ อปท. ที่ ๓ ยุทธศาสตร์พัฒนาด้านสังคมและสาธารณสุข

๓.๒ แผนงานสาธารณสุข : งานบริการสาธารณสุขและงานสาธารณสุขอื่น (แนวทางที่ ๓ ส่งเสริมสร้างคุณภาพที่ดีและการมีส่วนร่วมด้านสาธารณสุข)

ที่	โครงการ	วัตถุประสงค์	เป้าหมาย (ผลผลิตของโครงการ)	งบประมาณ					ตัวชี้วัด (KPI)	ผลที่คาดว่าจะได้รับ	หน่วยงาน รับผิดชอบหลัก
				๒๕๖๖ (บาท)	๒๕๖๗ (บาท)	๒๕๖๘ (บาท)	๒๕๖๙ (บาท)	๒๕๗๐ (บาท)			
๑	โครงการช่วยเหลือประชาชนด้านสาธารณสุข	๑. เพื่อควบคุมป้องกัน ระวังภัยและโรคที่เป็นอันตรายต่อสุขภาพของประชาชนในพื้นที่ ๒. เพื่อฟื้นฟูเยียวยาผู้ประสบภัยจากโรคติดต่ออันตรายที่คณะกรรมการควบคุมโรคประกาศ	๑. สามารถควบคุม ป้องกันโรค ระวังภัย และโรคที่เป็นอันตรายต่อสุขภาพของประชาชนในพื้นที่ได้อย่างทั่วถึง ร้อยละ ๑๐๐ ๒. สามารถให้ความช่วยเหลือ ฟื้นฟู เยียวยาผู้ประสบภัยจากโรคติดต่ออันตรายได้ตามความเหมาะสมตามระเบียบอำนาจหน้าที่ และตามหนังสือสั่งการ ร้อยละ ๑๐๐	๓๐๐,๐๐๐	๓๐๐,๐๐๐	๓๐๐,๐๐๐	๓๐๐,๐๐๐	๓๐๐,๐๐๐	ความพึงพอใจของประชาชนที่ได้รับการช่วยเหลือ ร้อยละ ๑๐๐	๑. สามารถป้องกัน ควบคุม ภัยและโรคที่เป็นอันตรายต่อสุขภาพของประชาชนได้อย่างทั่วถึง ๒. สามารถให้ความช่วยเหลือผู้ประสบภัยด้านสุขภาพได้ตามความเหมาะสม	สำนักปลัด

รายละเอียดโครงการพัฒนา

แผนพัฒนาท้องถิ่น (พ.ศ. ๒๕๖๖ – พ.ศ. ๒๕๗๐) เพิ่มเติม เปลี่ยนแปลง ครั้งที่ ๑
องค์การบริหารส่วนตำบลคำไหล อำเภอศรีเมืองใหม่ จังหวัดอุบลราชธานี

แบบ ผ.๐๒

ก. ยุทธศาสตร์จังหวัดที่ ๑ การพัฒนาเมืองน่าอยู่ทันสมัย

ข. ยุทธศาสตร์การพัฒนาของ อปท. ในเขตจังหวัดอุบลราชธานี ยุทธศาสตร์ที่ ๒ การส่งเสริมคุณภาพชีวิต ยุทธศาสตร์ที่ ๓ ด้านการจัดระเบียบชุมชน สังคมและการรักษาความสงบ

ยุทธศาสตร์การพัฒนาของ อปท. ที่ ๓ ยุทธศาสตร์พัฒนาด้านสังคมและสาธารณสุข

๓.๓ แผนรักษาความสงบภายใน : งานฝ่ายพลเรือนและระงับอัคคีภัย (แนวทางที่ ๒ รักษาความสงบเรียบร้อยและแก้ไขปัญหาลังคม)

ที่	โครงการ	วัตถุประสงค์	เป้าหมาย (ผลผลิตของ โครงการ)	งบประมาณ					ตัวชี้วัด (KPI)	ผลที่คาดว่าจะได้รับ	หน่วยงาน รับผิดชอบหลัก
				๒๕๖๖ (บาท)	๒๕๖๗ (บาท)	๒๕๖๘ (บาท)	๒๕๖๙ (บาท)	๒๕๗๐ (บาท)			
๑	โครงการจัดตั้งศูนย์ อำนวยความสะดวก และบรรเทาสาธารณ ภัยตำบลคำไหล	เพื่อใช้เป็นจุดบริการ ฉุกเฉินโดยจัดให้มี อุปกรณ์ป้องกันภัย	จัดตั้งศูนย์อำนวยความสะดวก ป้องกันและบรรเทาสา ธารณภัยตำบลคำไหล จำนวน ๑ แห่ง	๒๐๐,๐๐๐	๒๐๐,๐๐๐	๒๐๐,๐๐๐	๒๐๐,๐๐๐	๒๐๐,๐๐๐	ร้อยละ ๘๐ ของ ประชาชนที่ใช้ บริการ	ประชาชนได้รับการ ช่วยเหลือทันที	สำนักปลัด

รายละเอียดโครงการพัฒนา

แผนพัฒนาท้องถิ่น (พ.ศ. ๒๕๖๖ – พ.ศ. ๒๕๗๐) เพิ่มเติม เปลี่ยนแปลง ครั้งที่ ๑
องค์การบริหารส่วนตำบลคำไหล อำเภอศรีเมืองใหม่ จังหวัดอุบลราชธานี

แบบ ผ.๐๒

ก. ยุทธศาสตร์จังหวัดที่ ๑ การพัฒนาเมืองน่าอยู่ทันสมัย

ข. ยุทธศาสตร์การพัฒนาของ อปท. ในเขตจังหวัดอุบลราชธานี ยุทธศาสตร์ที่ ๒ การส่งเสริมคุณภาพชีวิต ยุทธศาสตร์ที่ ๓ ด้านการจัดระเบียบชุมชน สังคมและการรักษาความสงบ

ยุทธศาสตร์การพัฒนาของ อปท. ที่ ๓ ยุทธศาสตร์พัฒนาด้านสังคมและสาธารณสุข

๓.๔ แผนงานสังคมสงเคราะห์ : งานสวัสดิการสังคมและสังคมสงเคราะห์ (แนวทางที่ ๑ การเสริมสร้างคุณภาพของชีวิตของประชาชนในสังคม)

ที่	โครงการ	วัตถุประสงค์	เป้าหมาย (ผลผลิตของโครงการ)	งบประมาณ					ตัวชี้วัด (KPI)	ผลที่คาดว่าจะได้รับ	หน่วยงาน รับผิดชอบหลัก
				๒๕๖๖ (บาท)	๒๕๖๗ (บาท)	๒๕๖๘ (บาท)	๒๕๖๙ (บาท)	๒๕๗๐ (บาท)			
๑	โครงการกิจกรรมตามมาตรฐานการสงเคราะห์ผู้สูงอายุ	เพื่อพัฒนาคุณภาพชีวิตของผู้สูงอายุให้มีการดำรงชีวิตอยู่ในสังคมได้อย่างมีความสุข	ผู้สูงอายุในเขตพื้นที่ตำบลคำไหล	๕๐,๐๐๐	๕๐,๐๐๐	๕๐,๐๐๐	๕๐,๐๐๐	๕๐,๐๐๐	ร้อยละ ๖๐ จำนวนผู้ที่เข้าร่วมโครงการ	ผู้สูงอายุมีคุณภาพชีวิตที่ดีขึ้น	กองสวัสดิการสังคม
๒	โครงการพัฒนาคุณภาพเด็กและเยาวชนตำบลคำไหล	เพื่อส่งเสริมให้เด็กและเยาวชนมีคุณภาพชีวิตที่ดี	จัดกิจกรรมคุณภาพเด็กและเยาวชนตำบลคำไหลโดยมีผู้เข้าร่วมไม่น้อยกว่า ๕๐ คน	๑๐๐,๐๐๐	๑๐๐,๐๐๐	๑๐๐,๐๐๐	๑๐๐,๐๐๐	๑๐๐,๐๐๐	ร้อยละ ๗๕ จำนวนผู้ที่เข้าร่วมโครงการ	เด็กและเยาวชนมีคุณภาพชีวิตที่ดี	กองสวัสดิการสังคม
๓	โครงการค่ายอบรมพัฒนาเด็กและเยาวชนตำบลคำไหล	เพื่อส่งเสริมให้เด็กและเยาวชนได้มีโอกาสเรียนรู้หาประสบการณ์ในด้านต่างๆ	จัดกิจกรรมเข้าค่ายอบรมพัฒนาคุณภาพเด็กและเยาวชนตำบลคำไหลโดยมีผู้เข้าร่วมโครงการไม่น้อยกว่า ๕๐ คน	๕๐,๐๐๐	๕๐,๐๐๐	๕๐,๐๐๐	๕๐,๐๐๐	๕๐,๐๐๐	ร้อยละ ๗๕ จำนวนผู้ที่เข้าร่วมโครงการ	ผู้ด้อยโอกาสมีอาชีพสามารถสร้างรายได้ให้กับตนเอง	กองสวัสดิการสังคม
๔	โครงการช่วยเหลือประชาชนด้านการส่งเสริมและพัฒนาคุณภาพชีวิต	เพื่อช่วยเหลือประชาชนที่ประสงค์ขอรับการช่วยเหลือในด้านต่างๆ	ประชาชนในเขตพื้นที่ตำบลคำไหล	๒๐๐,๐๐๐	๒๐๐,๐๐๐	๒๐๐,๐๐๐	๒๐๐,๐๐๐	๒๐๐,๐๐๐	ร้อยละ ๗๕ จำนวนผู้เข้ารับบริการช่วยเหลือ	ประชาชนได้รับการช่วยเหลือได้ตรงตามความต้องการและเหมาะสม	กองสวัสดิการสังคม

รายละเอียดโครงการพัฒนา

แผนพัฒนาท้องถิ่น (พ.ศ. ๒๕๖๖ – พ.ศ. ๒๕๗๐) เพิ่มเติม เปลี่ยนแปลง ครั้งที่ ๑
องค์การบริหารส่วนตำบลคำไหล อำเภอศรีเมืองใหม่ จังหวัดอุบลราชธานี

แบบ ผ.๐๒

ก. ยุทธศาสตร์จังหวัดที่ ๑ การพัฒนาเมืองน่าอยู่ทันสมัย

ข. ยุทธศาสตร์การพัฒนาของ อปท. ในเขตจังหวัดอุบลราชธานี ยุทธศาสตร์ที่ ๒ การส่งเสริมคุณภาพชีวิต ยุทธศาสตร์ที่ ๓ ด้านการจัดระเบียบชุมชน สังคมและการรักษาความสงบ

ยุทธศาสตร์การพัฒนา อปท. ที่ ๓ ยุทธศาสตร์พัฒนาด้านสังคมและสาธารณสุข

๓.๖ แผนงานอุตสาหกรรมและการโยธา : งานก่อสร้างโครงสร้างพื้นฐาน (แนวทางการพัฒนาที่ ๑ การเสริมสร้างคุณภาพของชีวิตของประชาชนในสังคม)

ที่	โครงการ	วัตถุประสงค์	เป้าหมาย (ผลผลิตของโครงการ)	งบประมาณ					ตัวชี้วัด (KPI)	ผลที่คาดว่าจะได้รับ	หน่วยงาน รับผิดชอบหลัก
				๒๕๖๖ (บาท)	๒๕๖๗ (บาท)	๒๕๖๘ (บาท)	๒๕๖๙ (บาท)	๒๕๗๐ (บาท)			
๑	โครงการต่อเติมศาลา ประชาคมหมู่บ้าน บ้านดอนกลาง หมู่ที่ ๒	เพื่อใช้ประโยชน์ใน การดำเนินกิจกรรม ต่างๆ ของหมู่บ้าน	ต่อเติมศาลาประชาคม ขนาดกว้าง ๖.๐๐ เมตร ยาว ๙.๐๐ เมตร สูง ๓.๐๐ เมตร (ตามแบบที่ อบต.กำหนด)	๑๕๐,๐๐๐	-	-	-	-	ร้อยละ ๑๐๐ ของความพึงใจ ของประชาชนมี ส่วนร่วมที่ดี	สามารถนำไปใช้ ประโยชน์ในการ ปฏิบัติงานอย่างมี ประโยชน์	กองช่าง
๒	โครงการก่อสร้างศาลา ประชาคมหมู่บ้าน บ้านหนองหิน หมู่ที่ ๓	เพื่อใช้ประโยชน์ใน การดำเนินกิจกรรม ต่างๆ ของหมู่บ้าน	ก่อสร้างศาลาประชาคม ขนาด กว้าง ๖.๐๐ เมตร ยาว ๑๒.๐๐ เมตร สูง ๓.๐๐ เมตร (ตามแบบที่ อบต.กำหนด)	-	๓๐๐,๐๐๐	-	-	-	ร้อยละ ๑๐๐ ของความพึงใจ ของประชาชนมี ส่วนร่วมที่ดี	สามารถนำไปใช้ ประโยชน์ในการ ปฏิบัติงานอย่างมี ประโยชน์	กองช่าง
๓	โครงการก่อสร้างลาน เอนกประสงค์ บ้านจุกการ หมู่ที่ ๔	เพื่อใช้ประโยชน์ใน การดำเนินกิจกรรม ต่างๆ ของหมู่บ้าน	ก่อสร้างลานเอนกประสงค์ ขนาดกว้าง ๒๐.๐๐ เมตร ยาว ๒๐.๐๐ เมตร หนา ๐.๑๐ เมตร (ตามแบบที่ อบต.กำหนด)	-	๑๖๒,๕๐๐	-	-	-	ร้อยละ ๑๐๐ ของความพึงใจ ของประชาชนมี ส่วนร่วมที่ดี	สามารถนำไปใช้ ประโยชน์ในการ ปฏิบัติงานอย่างมี ประโยชน์	กองช่าง

รายละเอียดโครงการพัฒนา

แผนพัฒนาท้องถิ่น (พ.ศ. ๒๕๖๖ – พ.ศ. ๒๕๗๐) เพิ่มเติม เปลี่ยนแปลง ครั้งที่ ๑
องค์การบริหารส่วนตำบลคำไหล อำเภอศรีเมืองใหม่ จังหวัดอุบลราชธานี

แบบ ผ.๐๒

ก. ยุทธศาสตร์จังหวัดที่ ๑ การพัฒนาเมืองน่าอยู่ทันสมัย

ข. ยุทธศาสตร์การพัฒนาของ อปท. ในเขตจังหวัดอุบลราชธานี ยุทธศาสตร์ที่ ๒ การส่งเสริมคุณภาพชีวิต ยุทธศาสตร์ที่ ๓ ด้านการจัดระเบียบชุมชน สังคมและการรักษาความสงบ

ยุทธศาสตร์การพัฒนา อปท. ที่ ๓ ยุทธศาสตร์พัฒนาด้านสังคมและสาธารณสุข

๓.๖ แผนงานอุตสาหกรรมและการโยธา : งานก่อสร้างโครงสร้างพื้นฐาน (แนวทางการพัฒนาที่ ๑ การเสริมสร้างคุณภาพของชีวิตของประชาชนในสังคม)

ที่	โครงการ	วัตถุประสงค์	เป้าหมาย (ผลผลิตของโครงการ)	งบประมาณ					ตัวชี้วัด (KPI)	ผลที่คาดว่าจะได้รับ	หน่วยงาน รับผิดชอบหลัก
				๒๕๖๖ (บาท)	๒๕๖๗ (บาท)	๒๕๖๘ (บาท)	๒๕๖๙ (บาท)	๒๕๗๐ (บาท)			
๔	โครงการก่อสร้างศาลา ประชาคมประจำหมู่บ้าน บ้านจุกกร หมู่ที่ ๔	เพื่อใช้ประโยชน์ใน การดำเนินกิจกรรม ต่างๆ ของหมู่บ้าน	ก่อสร้างศาลาประชาคม ขนาดกว้าง ๖.๐๐ เมตร ยาว ๑๒.๐๐ เมตร สูง ๓.๐๐ เมตร (ตามแบบที่ อบต.กำหนด)	-	-	๓๐๐,๐๐๐	-	-	ร้อยละ ๑๐๐ ของความพึงใจ ของประชาชนมี ส่วนร่วมที่ดี	สามารถนำไปใช้ ประโยชน์ในการ ปฏิบัติงานอย่างมี ประโยชน์	กองช่าง
๕	โครงการก่อสร้างลาน เอนกประสงค์ประจำหมู่บ้าน บ้านหนองสองห้อง หมู่ที่ ๖	เพื่อใช้ประโยชน์ใน การดำเนินกิจกรรม ต่างๆ ของหมู่บ้าน	ก่อสร้างลานเอนกประสงค์ ขนาด ๒๐.๐๐ เมตร ยาว ๒๐.๐๐ เมตร หนา ๐.๑๐ เมตร (ตามแบบที่ อบต.กำหนด)	-	๑๖๒,๕๐๐	-	-	-	ร้อยละ ๑๐๐ ของความพึงใจ ของประชาชนมี ส่วนร่วมที่ดี	สามารถนำไปใช้ ประโยชน์ในการ ปฏิบัติงานอย่างมี ประโยชน์	กองช่าง
๖	โครงการก่อสร้างลาน เอนกประสงค์ประจำหมู่บ้าน บ้านหนองแสงน้อย หมู่ที่ ๑๑	เพื่อใช้ประโยชน์ใน การดำเนินกิจกรรม ต่างๆ ของหมู่บ้าน	ก่อสร้างลานเอนกประสงค์ ขนาด ๒๐.๐๐ เมตร ยาว ๒๐.๐๐ เมตร หนา ๐.๑๐ เมตร (ตามแบบที่ อบต.กำหนด)	๑๖๒,๕๐๐	-	-	-	-	ร้อยละ ๑๐๐ ของความพึงใจ ของประชาชนมี ส่วนร่วมที่ดี	สามารถนำไปใช้ ประโยชน์ในการ ปฏิบัติงานอย่างมี ประโยชน์	กองช่าง

รายละเอียดโครงการพัฒนา

แผนพัฒนาท้องถิ่น (พ.ศ. ๒๕๖๖ – พ.ศ. ๒๕๗๐) เพิ่มเติม เปลี่ยนแปลง ครั้งที่ ๑
องค์การบริหารส่วนตำบลคำไหล อำเภอศรีเมืองใหม่ จังหวัดอุบลราชธานี

แบบ ผ.๐๒

ก. ยุทธศาสตร์จังหวัดที่ ๑ การพัฒนาเมืองน่าอยู่ทันสมัย

ข. ยุทธศาสตร์การพัฒนาของ อปท. ในเขตจังหวัดอุบลราชธานี ยุทธศาสตร์ที่ ๒ การส่งเสริมคุณภาพชีวิต ยุทธศาสตร์ที่ ๓ ด้านการจัดระเบียบชุมชน สังคมและการรักษาความสงบ

ยุทธศาสตร์การพัฒนา อปท. ที่ ๓ ยุทธศาสตร์การพัฒนาด้านสังคมและสาธารณสุข

๓.๖ แผนงานอุตสาหกรรมและการโยธา : งานก่อสร้างโครงสร้างพื้นฐาน (แนวทางการพัฒนาที่ ๑ การเสริมสร้างคุณภาพของชีวิตของประชาชนในสังคม)

ที่	โครงการ	วัตถุประสงค์	เป้าหมาย (ผลผลิตของโครงการ)	งบประมาณ					ตัวชี้วัด (KPI)	ผลที่คาดว่าจะได้รับ	หน่วยงาน รับผิดชอบหลัก
				๒๕๖๖ (บาท)	๒๕๖๗ (บาท)	๒๕๖๘ (บาท)	๒๕๖๙ (บาท)	๒๕๗๐ (บาท)			
๗	โครงการติดตั้งระบบกรองน้ำดื่มสะอาดประจำหมู่บ้าน บ้านจุกการ หมู่ที่ ๔	เพื่อเพิ่มประสิทธิภาพและคุณภาพน้ำดื่มให้สะอาด	ติดตั้งระบบกรองน้ำดื่มสะอาด (ตามแบบที่ อบต.กำหนด)	-	๒๕๐,๐๐๐	-	-	-	ร้อยละ ๑๐๐ ของความพึงใจของประชาชน ได้ดื่มน้ำสะอาด	ประชาชนได้ดื่มน้ำที่สะอาดและปลอดภัย	กองช่าง
๘	โครงการติดตั้งระบบกรองน้ำดื่มสะอาดประจำหมู่บ้าน บ้านห้วยหมากน้อย หมู่ที่ ๗	เพื่อเพิ่มประสิทธิภาพและคุณภาพน้ำดื่มให้สะอาด	ติดตั้งระบบกรองน้ำดื่มสะอาด (ตามแบบที่ อบต.กำหนด)	-	๑๖๒,๕๐๐	-	-	-	ร้อยละ ๑๐๐ ของความพึงใจของประชาชน ได้ดื่มน้ำสะอาด	ประชาชนได้ดื่มน้ำที่สะอาดและปลอดภัย	กองช่าง

รายละเอียดโครงการพัฒนา

แผนพัฒนาท้องถิ่น (พ.ศ. ๒๕๖๖ – พ.ศ. ๒๕๗๐) เพิ่มเติม เปลี่ยนแปลง ครั้งที่ ๑
องค์การบริหารส่วนตำบลคำไหล อำเภอศรีเมืองใหม่ จังหวัดอุบลราชธานี

แบบ ผ.๐๒

ก. ยุทธศาสตร์จังหวัดที่ ๑ การพัฒนาเมืองน่าอยู่ทันสมัย

ข. ยุทธศาสตร์การพัฒนาของ อปท. ในเขตจังหวัดอุบลราชธานี ยุทธศาสตร์ที่ ๒ การส่งเสริมคุณภาพชีวิต ยุทธศาสตร์ที่ ๓ ด้านการจัดระเบียบชุมชน สังคมและการรักษาความสงบ

ยุทธศาสตร์การพัฒนา อปท. ที่ ๓ ยุทธศาสตร์พัฒนาด้านสังคมและสาธารณสุข

๓.๗ แผนงานเคหะและชุมชน : งานบริหารทั่วไปเกี่ยวกับเคหะและชุมชน (แนวทางการพัฒนาที่ ๑ การเสริมสร้างคุณภาพของชีวิตของประชาชนในสังคม)

ที่	โครงการ	วัตถุประสงค์	เป้าหมาย (ผลผลิตของโครงการ)	งบประมาณ					ตัวชี้วัด (KPI)	ผลที่คาดว่าจะได้รับ	หน่วยงาน รับผิดชอบหลัก
				๒๕๖๖ (บาท)	๒๕๖๗ (บาท)	๒๕๖๘ (บาท)	๒๕๖๙ (บาท)	๒๕๗๐ (บาท)			
๑	โครงการจัดซื้อเครื่องขยายเสียงระบบหอนกระจายข่าวภายในหมู่บ้าน บ้านห้วยหมากใหญ่ หมู่ที่ ๘	เพื่อให้ประชาชนได้รับข้อมูลข่าวสารอย่างทั่วถึงครอบคลุม	ปรับปรุงหอนกระจายข่าวบ้านห้วยหมากใหญ่ หมู่ที่ ๘	๓๐,๐๐๐	-	-	-	-	๑. ปรับปรุงตามแบบแปลนได้ร้อยละ ๑๐๐ ๒. ประชาชนพึงพอใจในการรับรู้ข้อมูลข่าวสารไม่น้อยกว่าร้อยละ ๗๕	ประชาชนได้รับทราบข้อมูลข่าวสารอย่างทั่วถึงและครอบคลุม	กองช่าง
๒	โครงการจัดซื้อเครื่องขยายเสียงพร้อมลำโพงฮอร์นสำหรับหอนกระจายข่าวภายในหมู่บ้าน บ้านดอนตูม หมู่ที่ ๑๓	เพื่อให้ประชาชนได้รับข้อมูลข่าวสารอย่างทั่วถึงครอบคลุม	ปรับปรุงหอนกระจายข่าวบ้านดอนตูม หมู่ที่ ๑๓	๓๐,๐๐๐	-	-	-	-	๑. ปรับปรุงตามแบบแปลนได้ร้อยละ ๑๐๐ ๒. ประชาชนพึงพอใจในการรับรู้ข้อมูลข่าวสารไม่น้อยกว่าร้อยละ ๗๕	ประชาชนได้รับทราบข้อมูลข่าวสารอย่างทั่วถึงและครอบคลุม	กองช่าง

รายละเอียดโครงการพัฒนา

แผนพัฒนาท้องถิ่น (พ.ศ. ๒๕๖๖ – พ.ศ. ๒๕๗๐) เพิ่มเติม เปลี่ยนแปลง ครั้งที่ ๑
องค์การบริหารส่วนตำบลคำไหล อำเภอศรีเมืองใหม่ จังหวัดอุบลราชธานี

แบบ ผ.๐๒

ก. ยุทธศาสตร์จังหวัดที่ ๑ การพัฒนาเมืองน่าอยู่ทันสมัย

ข. ยุทธศาสตร์การพัฒนาของ อปท. ในเขตจังหวัดอุบลราชธานี ยุทธศาสตร์ที่ ๒ การส่งเสริมคุณภาพชีวิต ยุทธศาสตร์ที่ ๓ ด้านการจัดระเบียบชุมชน สังคมและการรักษาความสงบ

ยุทธศาสตร์การพัฒนา อปท. ที่ ๓ ยุทธศาสตร์พัฒนาด้านสังคมและสาธารณสุข

๓.๘ แผนงานการพาณิชย์ : งานกิจการประปา (แนวทางการพัฒนาที่ ๑ การเสริมสร้างคุณภาพของชีวิตของประชาชนในสังคม)

ที่	โครงการ	วัตถุประสงค์	เป้าหมาย (ผลผลิตของโครงการ)	งบประมาณ					ตัวชี้วัด (KPI)	ผลที่คาดว่าจะได้รับ	หน่วยงาน รับผิดชอบหลัก
				๒๕๖๖ (บาท)	๒๕๖๗ (บาท)	๒๕๖๘ (บาท)	๒๕๖๙ (บาท)	๒๕๗๐ (บาท)			
๑	โครงการติดตั้งระบบโซลาร์เซลล์ระบบประปาหมู่บ้าน	๑.เพื่อเป็นการใช้พลังงานทดแทน ๒. ช่วยลดค่ากระแสไฟฟ้า	ติดตั้งระบบโซลาร์เซลล์สำหรับเครื่องสูบน้ำขนาด ๓ แรงม้า สำหรับประปาหมู่บ้าน จำนวน ๑๘ แห่ง	๔๐๐,๐๐๐	๔๐๐,๐๐๐	๔๐๐,๐๐๐	๔๐๐,๐๐๐	๔๐๐,๐๐๐	ร้อยละ ๘๐ ความพึงพอใจของประชาชน	๑.มีพลังงานทดแทนไฟฟ้า ๒.ลดค่าใช้จ่ายไฟฟ้า	กองช่าง
๒	โครงการน้ำประปาสะอาดเพื่อการบริโภคที่ปลอดภัย	เพื่อสร้างความมั่นใจให้กับประชาชนต่อการดื่มน้ำประปา	ตรวจสอบคุณภาพน้ำประปา ๑๘ หมู่บ้าน	๕๐,๐๐๐	๕๐,๐๐๐	๕๐,๐๐๐	๕๐,๐๐๐	๕๐,๐๐๐	ร้อยละ ๘๐ ความพึงพอใจของประชาชน	คุณภาพน้ำประปาปลอดภัยปราศจากเชื้อโรคและสิ่งจำเป็น	กองช่าง

รายละเอียดโครงการพัฒนา

แผนพัฒนาท้องถิ่น (พ.ศ. ๒๕๖๖ – พ.ศ. ๒๕๗๐) เพิ่มเติม เปลี่ยนแปลง ครั้งที่ ๑
องค์การบริหารส่วนตำบลคำไหล อำเภอศรีเมืองใหม่ จังหวัดอุบลราชธานี

แบบ ผ.๐๒

ก. ยุทธศาสตร์จังหวัดที่ ๑ การพัฒนาเมืองน่าอยู่ทันสมัย

ข. ยุทธศาสตร์การพัฒนาของ อปท. ในเขตจังหวัดอุบลราชธานี ยุทธศาสตร์ที่ ๖ ด้านการบริหารจัดการศิลปวัฒนธรรม จารีตประเพณี และภูมิปัญญาท้องถิ่น

ยุทธศาสตร์การพัฒนาของ อปท. ที่ ๔ ด้านการศึกษา ศาสนา วัฒนธรรมและนันทนาการ

๔.๑ แผนงานการศึกษา : งานระดับก่อนวัยเรียนและประถมศึกษา (แนวทางที่ ๓ ส่งเสริมการศึกษาก่อนวัยเรียนและการศึกษามัคบังคับ)

ที่	โครงการ	วัตถุประสงค์	เป้าหมาย (ผลผลิตของ โครงการ)	งบประมาณ					ตัวชี้วัด (KPI)	ผลที่คาดว่าจะได้รับ	หน่วยงาน รับผิดชอบหลัก
				๒๕๖๖ (บาท)	๒๕๖๗ (บาท)	๒๕๖๘ (บาท)	๒๕๖๙ (บาท)	๒๕๗๐ (บาท)			
๑	อุดหนุนโครงการป้องกันและแก้ไขปัญหาเสพติดในสถานศึกษาโรงเรียนบ้านคำไหล	-เพื่อจัดสรรงบประมาณป้องกันและแก้ไขปัญหาเสพติดในสถานศึกษาโรงเรียนในพื้นที่รับผิดชอบ -เพื่อให้เด็กได้เกิดความตระหนักในปัญหาเสพติดในชุมชน -เพื่อให้ชุมชนมีส่วนร่วมในการป้องกันและแก้ไขปัญหาเสพติด -เพื่อสร้างการรับรู้ต่อปัญหาเสพติดและการป้องกันในสถานศึกษา	อุดหนุนโรงเรียนบ้านคำไหล	๕,๐๐๐	๕,๐๐๐	๕,๐๐๐	๕,๐๐๐	๕,๐๐๐	ร้อยละ ๑๐๐ ของโรงเรียนเพื่อจัดกิจกรรมป้องกันและแก้ไขปัญหาเสพติดในสถานศึกษา	-โรงเรียนได้รับงบประมาณในการจัดสรรกิจกรรมสาธารณะ -เด็กตระหนักในการแก้ไขปัญหาเสพติด -ชุมชนมีส่วนร่วมในการแก้ไขปัญหาเสพติด -สถานศึกษาตระหนักถึงปัญหาเสพติด -เกิดการรับรู้ต่อปัญหาเสพติด	กองการศึกษา

รายละเอียดโครงการพัฒนา

แผนพัฒนาท้องถิ่น (พ.ศ. ๒๕๖๖ – พ.ศ. ๒๕๗๐) เพิ่มเติม เปลี่ยนแปลง ครั้งที่ ๑
องค์การบริหารส่วนตำบลคำไหล อำเภอศรีเมืองใหม่ จังหวัดอุบลราชธานี

แบบ ผ.๐๒

ก. ยุทธศาสตร์จังหวัดที่ ๑ การพัฒนาเมืองน่าอยู่ทันสมัย

ข. ยุทธศาสตร์การพัฒนาของ อปท. ในเขตจังหวัดอุบลราชธานี ยุทธศาสตร์ที่ ๖ ด้านการบริหารจัดการศิลปวัฒนธรรม จารีตประเพณี และภูมิปัญญาท้องถิ่น

ยุทธศาสตร์การพัฒนาของ อปท. ที่ ๔ ด้านการศึกษา ศาสนา วัฒนธรรมและนันทนาการ

๔.๑ แผนงานการศึกษา : งานระดับก่อนวัยเรียนและประถมศึกษา (แนวทางที่ ๓ ส่งเสริมการศึกษาก่อนวัยเรียนและการศึกษามัคคบังคับ)

ที่	โครงการ	วัตถุประสงค์	เป้าหมาย (ผลผลิตของ โครงการ)	งบประมาณ					ตัวชี้วัด (KPI)	ผลที่คาดว่าจะได้รับ	หน่วยงาน รับผิดชอบหลัก
				๒๕๖๖ (บาท)	๒๕๖๗ (บาท)	๒๕๖๘ (บาท)	๒๕๖๙ (บาท)	๒๕๗๐ (บาท)			
๒	อุดหนุนโครงการป้องกันและแก้ไขปัญหาเสพติดในสถานศึกษาโรงเรียนบ้านจุกการ	-เพื่อจัดสรรงบประมาณป้องกันและแก้ไขปัญหาเสพติดในสถานศึกษาโรงเรียนในพื้นที่รับผิดชอบ -เพื่อให้เด็กได้เกิดความตระหนักในปัญหาเสพติดในชุมชน -เพื่อให้ชุมชนมีส่วนร่วมในการป้องกันและแก้ไขปัญหาเสพติด -เพื่อสร้างการรับรู้ต่อปัญหาเสพติดและการป้องกันในสถานศึกษา	อุดหนุนโรงเรียนบ้านจุกการ	๕,๐๐๐	๕,๐๐๐	๕,๐๐๐	๕,๐๐๐	๕,๐๐๐	ร้อยละ ๑๐๐ ของโรงเรียนเพื่อจัดกิจกรรมป้องกันและแก้ไขปัญหาเสพติดในสถานศึกษา	-โรงเรียนได้รับงบประมาณในการจัดสรรกิจกรรมสาธารณะ -เด็กตระหนักในการแก้ไขปัญหาเสพติด -ชุมชนมีส่วนร่วมในการแก้ไขปัญหาเสพติด -สถานศึกษาตระหนักถึงปัญหาเสพติด -เกิดการรับรู้ต่อปัญหาเสพติด	กองการศึกษา

รายละเอียดโครงการพัฒนา

แผนพัฒนาท้องถิ่น (พ.ศ. ๒๕๖๖ – พ.ศ. ๒๕๗๐) เพิ่มเติม เปลี่ยนแปลง ครั้งที่ ๑
องค์การบริหารส่วนตำบลคำไหล อำเภอศรีเมืองใหม่ จังหวัดอุบลราชธานี

แบบ ผ.๐๒

ก. ยุทธศาสตร์จังหวัดที่ ๑ การพัฒนาเมืองน่าอยู่ทันสมัย

ข. ยุทธศาสตร์การพัฒนาของ อปท. ในเขตจังหวัดอุบลราชธานี ยุทธศาสตร์ที่ ๖ ด้านการบริหารจัดการศิลปวัฒนธรรม จารีตประเพณี และภูมิปัญญาท้องถิ่น

ยุทธศาสตร์การพัฒนาของ อปท. ที่ ๔ ด้านการศึกษา ศาสนา วัฒนธรรมและนันทนาการ

๔.๑ แผนงานการศึกษา : งานระดับก่อนวัยเรียนและประถมศึกษา (แนวทางที่ ๓ ส่งเสริมการศึกษาก่อนวัยเรียนและการศึกษามัคคบังคับ)

ที่	โครงการ	วัตถุประสงค์	เป้าหมาย (ผลผลิตของ โครงการ)	งบประมาณ					ตัวชี้วัด (KPI)	ผลที่คาดว่าจะได้รับ	หน่วยงาน รับผิดชอบหลัก
				๒๕๖๖ (บาท)	๒๕๖๗ (บาท)	๒๕๖๘ (บาท)	๒๕๖๙ (บาท)	๒๕๗๐ (บาท)			
๓	อุดหนุนโครงการป้องกัน และแก้ไขปัญหาเสพติด ในสถานศึกษาโรงเรียน บ้านขัวแคน	-เพื่อจัดสรรงบประมาณป้องกัน และแก้ไขปัญหาเสพติดใน สถานศึกษาโรงเรียนในพื้นที่ รับผิดชอบ -เพื่อให้เด็กได้เกิดความตระหนัก ในปัญหาเสพติดในชุมชน -เพื่อให้ชุมชนมีส่วนร่วมในการ ป้องกันและแก้ไขปัญหาเสพติด -เพื่อสร้างการรับรู้ต่อปัญหา เสพติดและการป้องกันใน สถานศึกษา	อุดหนุนโรงเรียน บ้านขัวแคน	๕,๐๐๐	๕,๐๐๐	๕,๐๐๐	๕,๐๐๐	๕,๐๐๐	ร้อยละ ๑๐๐ ของโรงเรียน เพื่อจัดกิจกรรม ป้องกันและ แก้ไขปัญหา เสพติดใน สถานศึกษา	-โรงเรียนได้รับงบประมาณ ในการจัดสรรกิจกรรม สาธารณะ -เด็กตระหนักในการแก้ไข ปัญหาเสพติด -ชุมชนมีส่วนร่วมในการ แก้ไขปัญหาเสพติด -สถานศึกษาตระหนักถึง ปัญหาเสพติด -เกิดการรับรู้ต่อปัญหา เสพติด	กอง การศึกษา

รายละเอียดโครงการพัฒนา

แผนพัฒนาท้องถิ่น (พ.ศ. ๒๕๖๖ – พ.ศ. ๒๕๗๐) เพิ่มเติม เปลี่ยนแปลง ครั้งที่ ๑
องค์การบริหารส่วนตำบลคำไหล อำเภอศรีเมืองใหม่ จังหวัดอุบลราชธานี

แบบ ผ.๐๒

ก. ยุทธศาสตร์จังหวัดที่ ๑ การพัฒนาเมืองน่าอยู่ทันสมัย

ข. ยุทธศาสตร์การพัฒนาของ อปท. ในเขตจังหวัดอุบลราชธานี ยุทธศาสตร์ที่ ๖ ด้านการบริหารจัดการศิลปวัฒนธรรม จารีตประเพณี และภูมิปัญญาท้องถิ่น

ยุทธศาสตร์การพัฒนาของ อปท. ที่ ๔ ด้านการศึกษา ศาสนา วัฒนธรรมและนันทนาการ

๔.๑ แผนงานการศึกษา : งานระดับก่อนวัยเรียนและประถมศึกษา (แนวทางที่ ๓ ส่งเสริมการศึกษาก่อนวัยเรียนและการศึกษามัคคบังคับ)

ที่	โครงการ	วัตถุประสงค์	เป้าหมาย (ผลผลิตของ โครงการ)	งบประมาณ					ตัวชี้วัด (KPI)	ผลที่คาดว่าจะได้รับ	หน่วยงาน รับผิดชอบหลัก
				๒๕๖๖ (บาท)	๒๕๖๗ (บาท)	๒๕๖๘ (บาท)	๒๕๖๙ (บาท)	๒๕๗๐ (บาท)			
๔	อุดหนุนโครงการป้องกัน และแก้ไขปัญหาเสพติด ในสถานศึกษาโรงเรียน บ้านดอนน้ำคำ	-เพื่อจัดสรรงบประมาณป้องกัน และแก้ไขปัญหาเสพติดใน สถานศึกษาโรงเรียนในพื้นที่ รับผิดชอบ -เพื่อให้เด็กได้เกิดความตระหนัก ในปัญหาเสพติดในชุมชน -เพื่อให้ชุมชนมีส่วนร่วมในการ ป้องกันและแก้ไขปัญหาเสพติด -เพื่อสร้างการรับรู้ต่อปัญหา เสพติดและการป้องกันใน สถานศึกษา	อุดหนุนโรงเรียน บ้านดอนน้ำคำ	๕,๐๐๐	๕,๐๐๐	๕,๐๐๐	๕,๐๐๐	๕,๐๐๐	ร้อยละ ๑๐๐ ของโรงเรียน เพื่อจัดกิจกรรม ป้องกันและ แก้ไขปัญหา เสพติดใน สถานศึกษา	-โรงเรียนได้รับงบประมาณ ในการจัดสรรกิจกรรม สาธารณะ -เด็กตระหนักในการแก้ไข ปัญหาเสพติด -ชุมชนมีส่วนร่วมในการ แก้ไขปัญหาเสพติด -สถานศึกษาตระหนักถึง ปัญหาเสพติด -เกิดการรับรู้ต่อปัญหา เสพติด	กอง การศึกษา

รายละเอียดโครงการพัฒนา

แผนพัฒนาท้องถิ่น (พ.ศ. ๒๕๖๖ – พ.ศ. ๒๕๗๐) เพิ่มเติม เปลี่ยนแปลง ครั้งที่ ๑
องค์การบริหารส่วนตำบลคำไหล อำเภอศรีเมืองใหม่ จังหวัดอุบลราชธานี

แบบ ผ.๐๒

ก. ยุทธศาสตร์จังหวัดที่ ๑ การพัฒนาเมืองน่าอยู่ทันสมัย

ข. ยุทธศาสตร์การพัฒนาของ อปท. ในเขตจังหวัดอุบลราชธานี ยุทธศาสตร์ที่ ๖ ด้านการบริหารจัดการศิลปวัฒนธรรม จารีตประเพณี และภูมิปัญญาท้องถิ่น

ยุทธศาสตร์การพัฒนาของ อปท. ที่ ๔ ด้านการศึกษา ศาสนา วัฒนธรรมและนันทนาการ

๔.๑ แผนงานการศึกษา : งานระดับก่อนวัยเรียนและประถมศึกษา (แนวทางที่ ๓ ส่งเสริมการศึกษาก่อนวัยเรียนและการศึกษามัคบังคั)

ที่	โครงการ	วัตถุประสงค์	เป้าหมาย (ผลผลิตของ โครงการ)	งบประมาณ					ตัวชี้วัด (KPI)	ผลที่คาดว่าจะได้รับ	หน่วยงาน รับผิดชอบหลัก
				๒๕๖๖ (บาท)	๒๕๖๗ (บาท)	๒๕๖๘ (บาท)	๒๕๖๙ (บาท)	๒๕๗๐ (บาท)			
๕	อุดหนุนโครงการป้องกัน และแก้ไขปัญหาเสพติด ในสถานศึกษาโรงเรียน บ้านห้วยหมาก	-เพื่อจัดสรรงบประมาณป้องกัน และแก้ไขปัญหาเสพติดใน สถานศึกษาโรงเรียนในพื้นที่ รับผิดชอบ -เพื่อให้เด็กได้เกิดความตระหนัก ในปัญหาเสพติดในชุมชน -เพื่อให้ชุมชนมีส่วนร่วมในการ ป้องกันและแก้ไขปัญหาเสพติด -เพื่อสร้างการรับรู้ต่อปัญหา เสพติดและการป้องกันใน สถานศึกษา	อุดหนุนโรงเรียน บ้านห้วยหมาก	๕,๐๐๐	๕,๐๐๐	๕,๐๐๐	๕,๐๐๐	๕,๐๐๐	ร้อยละ ๑๐๐ ของโรงเรียน เพื่อจัดกิจกรรม ป้องกันและ แก้ไขปัญหา เสพติดใน สถานศึกษา	-โรงเรียนได้รับงบประมาณ ในการจัดสรรกิจกรรม สาธารณะ -เด็กตระหนักในการแก้ไข ปัญหาเสพติด -ชุมชนมีส่วนร่วมในการ แก้ไขปัญหาเสพติด -สถานศึกษาตระหนักถึง ปัญหาเสพติด -เกิดการรับรู้ต่อปัญหา เสพติด	กอง การศึกษา

รายละเอียดโครงการพัฒนา

แผนพัฒนาท้องถิ่น (พ.ศ. ๒๕๖๖ – พ.ศ. ๒๕๗๐) เพิ่มเติม เปลี่ยนแปลง ครั้งที่ ๑
องค์การบริหารส่วนตำบลคำไหล อำเภอศรีเมืองใหม่ จังหวัดอุบลราชธานี

แบบ ผ.๐๒

ก. ยุทธศาสตร์จังหวัดที่ ๑ การพัฒนาเมืองน่าอยู่ทันสมัย

ข. ยุทธศาสตร์การพัฒนาของ อปท. ในเขตจังหวัดอุบลราชธานี ยุทธศาสตร์ที่ ๖ ด้านการบริหารจัดการศิลปวัฒนธรรม จารีตประเพณี และภูมิปัญญาท้องถิ่น

ยุทธศาสตร์การพัฒนาของ อปท. ที่ ๔ ด้านการศึกษา ศาสนา วัฒนธรรมและนันทนาการ

๔.๑ แผนงานการศึกษา : งานระดับก่อนวัยเรียนและประถมศึกษา (แนวทางที่ ๓ ส่งเสริมการศึกษาก่อนวัยเรียนและการศึกษามัคคบังคับ)

ที่	โครงการ	วัตถุประสงค์	เป้าหมาย (ผลผลิตของ โครงการ)	งบประมาณ					ตัวชี้วัด (KPI)	ผลที่คาดว่าจะได้รับ	หน่วยงาน รับผิดชอบหลัก
				๒๕๖๖ (บาท)	๒๕๖๗ (บาท)	๒๕๖๘ (บาท)	๒๕๖๙ (บาท)	๒๕๗๐ (บาท)			
๖	อุดหนุนโครงการป้องกันและแก้ไขปัญหาเสพติดในสถานศึกษาโรงเรียนบ้านหนองเขือก	-เพื่อจัดสรรงบประมาณป้องกันและแก้ไขปัญหาเสพติดในสถานศึกษาโรงเรียนในพื้นที่รับผิดชอบ -เพื่อให้เด็กได้เกิดความตระหนักในปัญหาเสพติดในชุมชน -เพื่อให้ชุมชนมีส่วนร่วมในการป้องกันและแก้ไขปัญหาเสพติด -เพื่อสร้างการรับรู้ต่อปัญหาเสพติดและการป้องกันในสถานศึกษา	อุดหนุนโรงเรียนบ้านหนองเขือก	๕,๐๐๐	๕,๐๐๐	๕,๐๐๐	๕,๐๐๐	๕,๐๐๐	ร้อยละ ๑๐๐ ของโรงเรียนเพื่อจัดกิจกรรมป้องกันและแก้ไขปัญหาเสพติดในสถานศึกษา	-โรงเรียนได้รับงบประมาณในการจัดสรรกิจกรรมสาธารณะ -เด็กตระหนักในการแก้ไขปัญหาเสพติด -ชุมชนมีส่วนร่วมในการแก้ไขปัญหาเสพติด -สถานศึกษาตระหนักถึงปัญหาเสพติด -เกิดการรับรู้ต่อปัญหาเสพติด	กองการศึกษา

รายละเอียดโครงการพัฒนา

แผนพัฒนาท้องถิ่น (พ.ศ. ๒๕๖๖ – พ.ศ. ๒๕๗๐) เพิ่มเติม เปลี่ยนแปลง ครั้งที่ ๑
องค์การบริหารส่วนตำบลคำไหล อำเภอศรีเมืองใหม่ จังหวัดอุบลราชธานี

แบบ ผ.๐๒

ก. ยุทธศาสตร์จังหวัดที่ ๑ การพัฒนาเมืองน่าอยู่ทันสมัย

ข. ยุทธศาสตร์การพัฒนาของ อปท. ในเขตจังหวัดอุบลราชธานี ยุทธศาสตร์ที่ ๖ ด้านการบริหารจัดการศิลปวัฒนธรรม จารีตประเพณี และภูมิปัญญาท้องถิ่น

ยุทธศาสตร์การพัฒนาของ อปท. ที่ ๔ ด้านการศึกษา ศาสนา วัฒนธรรมและนันทนาการ

๔.๑ แผนงานการศึกษา : งานระดับก่อนวัยเรียนและประถมศึกษา (แนวทางที่ ๓ ส่งเสริมการศึกษาก่อนวัยเรียนและการศึกษามัคคบังคับ)

ที่	โครงการ	วัตถุประสงค์	เป้าหมาย (ผลผลิตของ โครงการ)	งบประมาณ					ตัวชี้วัด (KPI)	ผลที่คาดว่าจะได้รับ	หน่วยงาน รับผิดชอบหลัก
				๒๕๖๖ (บาท)	๒๕๖๗ (บาท)	๒๕๖๘ (บาท)	๒๕๖๙ (บาท)	๒๕๗๐ (บาท)			
๗	อุดหนุนโครงการป้องกัน และแก้ไขปัญหาเสพติด ในสถานศึกษาโรงเรียน บ้านหนองสองห้อง ดอนตูม	-เพื่อจัดสรรงบประมาณป้องกัน และแก้ไขปัญหาเสพติดใน สถานศึกษาโรงเรียนในพื้นที่ รับผิดชอบ -เพื่อให้เด็กได้เกิดความตระหนัก ในปัญหาเสพติดในชุมชน -เพื่อให้ชุมชนมีส่วนร่วมในการ ป้องกันและแก้ไขปัญหาเสพติด -เพื่อสร้างการรับรู้ต่อปัญหา เสพติดและการป้องกันใน สถานศึกษา	อุดหนุนโรงเรียน บ้านหนองสอง ห้อง ดอนตูม	๕,๐๐๐	๕,๐๐๐	๕,๐๐๐	๕,๐๐๐	๕,๐๐๐	ร้อยละ ๑๐๐ ของโรงเรียน เพื่อจัดกิจกรรม ป้องกันและ แก้ไขปัญหา เสพติดใน สถานศึกษา	-โรงเรียนได้รับงบประมาณ ในการจัดสรรกิจกรรม สาธารณะ -เด็กตระหนักในการแก้ไข ปัญหาเสพติด -ชุมชนมีส่วนร่วมในการ แก้ไขปัญหาเสพติด -สถานศึกษาตระหนักถึง ปัญหาเสพติด -เกิดการรับรู้ต่อปัญหา เสพติด	กอง การศึกษา

รายละเอียดโครงการพัฒนา

แผนพัฒนาท้องถิ่น (พ.ศ. ๒๕๖๖ – พ.ศ. ๒๕๗๐) เพิ่มเติม เปลี่ยนแปลง ครั้งที่ ๑
องค์การบริหารส่วนตำบลคำไหล อำเภอศรีเมืองใหม่ จังหวัดอุบลราชธานี

แบบ ผ.๐๒

ก. ยุทธศาสตร์จังหวัดที่ ๑ การพัฒนาเมืองน่าอยู่ทันสมัย

ข. ยุทธศาสตร์การพัฒนาของ อปท. ในเขตจังหวัดอุบลราชธานี ยุทธศาสตร์ที่ ๖ ด้านการบริหารจัดการศิลปวัฒนธรรม จารีตประเพณี และภูมิปัญญาท้องถิ่น

ยุทธศาสตร์การพัฒนาของ อปท. ที่ ๔ ด้านการศึกษา ศาสนา วัฒนธรรมและนันทนาการ

๔.๑ แผนงานการศึกษา : งานระดับก่อนวัยเรียนและประถมศึกษา (แนวทางที่ ๓ ส่งเสริมการศึกษาก่อนวัยเรียนและการศึกษามัคบังคับ)

ที่	โครงการ	วัตถุประสงค์	เป้าหมาย (ผลผลิตของ โครงการ)	งบประมาณ					ตัวชี้วัด (KPI)	ผลที่คาดว่าจะได้รับ	หน่วยงาน รับผิดชอบหลัก
				๒๕๖๖ (บาท)	๒๕๖๗ (บาท)	๒๕๖๘ (บาท)	๒๕๖๙ (บาท)	๒๕๗๐ (บาท)			
๘	อุดหนุนโครงการป้องกัน และแก้ไขปัญหาเสพติด ในสถานศึกษาโรงเรียน บ้านนาห้วยแดง ดงสำโรง	-เพื่อจัดสรรงบประมาณป้องกัน และแก้ไขปัญหาเสพติดใน สถานศึกษาโรงเรียนในพื้นที่ รับผิดชอบ -เพื่อให้เด็กได้เกิดความตระหนัก ในปัญหาเสพติดในชุมชน -เพื่อให้ชุมชนมีส่วนร่วมในการ ป้องกันและแก้ไขปัญหาเสพติด -เพื่อสร้างการรับรู้ต่อปัญหา เสพติดและการป้องกันใน สถานศึกษา	อุดหนุนโรงเรียน บ้านนาห้วยแดง ดงสำโรง	๕,๐๐๐	๕,๐๐๐	๕,๐๐๐	๕,๐๐๐	๕,๐๐๐	ร้อยละ ๑๐๐ ของโรงเรียน เพื่อจัดกิจกรรม ป้องกันและ แก้ไขปัญหา เสพติดใน สถานศึกษา	-โรงเรียนได้รับงบประมาณ ในการจัดสรรกิจกรรม สาธารณะ -เด็กตระหนักในการแก้ไข ปัญหาเสพติด -ชุมชนมีส่วนร่วมในการ แก้ไขปัญหาเสพติด -สถานศึกษาตระหนักถึง ปัญหาเสพติด -เกิดการรับรู้ต่อปัญหา เสพติด	กอง การศึกษา

รายละเอียดโครงการพัฒนา

แผนพัฒนาท้องถิ่น (พ.ศ. ๒๕๖๖ – พ.ศ. ๒๕๗๐) เพิ่มเติม เปลี่ยนแปลง ครั้งที่ ๑
องค์การบริหารส่วนตำบลคำไหล อำเภอศรีเมืองใหม่ จังหวัดอุบลราชธานี

แบบ ผ.๐๒

ก. ยุทธศาสตร์จังหวัดที่ ๑ การพัฒนาเมืองน่าอยู่ทันสมัย

ข. ยุทธศาสตร์การพัฒนาของ อปท. ในเขตจังหวัดอุบลราชธานี ยุทธศาสตร์ที่ ๖ ด้านการบริหารจัดการศิลปวัฒนธรรม จารีตประเพณี และภูมิปัญญาท้องถิ่น

ยุทธศาสตร์การพัฒนาของ อปท. ที่ ๔ ด้านการศึกษา ศาสนา วัฒนธรรมและนันทนาการ

๔.๑ แผนงานการศึกษา : งานระดับก่อนวัยเรียนและประถมศึกษา (แนวทางที่ ๓ ส่งเสริมการศึกษาก่อนวัยเรียนและการศึกษาภาคบังคับ)

ที่	โครงการ	วัตถุประสงค์	เป้าหมาย (ผลผลิตของโครงการ)	งบประมาณ					ตัวชี้วัด (KPI)	ผลที่คาดว่าจะได้รับ	หน่วยงาน รับผิดชอบหลัก
				๒๕๖๖ (บาท)	๒๕๖๗ (บาท)	๒๕๖๘ (บาท)	๒๕๖๙ (บาท)	๒๕๗๐ (บาท)			
๙	โครงการสนับสนุนค่าใช้จ่ายในสถานศึกษา	เพื่อสนับสนุนค่าจัดการเรียนการสอนของศูนย์พัฒนาเด็กเล็กปฐมวัย อายุ ๒ – ๕ ปี และค่าใช้จ่ายในการจัดการศึกษา อายุ ๓ – ๕ ปี ในสังกัด ศพด.	๑) ค่าอาหารกลางวันอัตรามื้อละ ๒๑ บาทต่อคน จำนวน ๒๔๕ วัน ๒) ค่าจัดการเรียนการสอนอัตราคนละ ๑,๗๐๐ บาท/ปี ๓) ค่าหนังสือเรียนอัตราคนละ ๒๐๐ บาท/ปี ๔) ค่าอุปกรณ์การเรียนอัตราคนละ ๓๐๐ บาท/ปี ๕) ค่าเครื่องแบบนักเรียนอัตราคนละ ๓๐๐ บาท/ปี ๖) ค่ากิจกรรมพัฒนาผู้เรียนอัตราคนละ ๔๓๐ บาท/ปี	๑,๖๖๔,๑๐๐	๑,๗๔๗,๓๐๐	๑,๘๓๔,๗๐๐	๑,๙๒๖,๕๐๐	๒,๐๒๐,๘๐๐	นักเรียนทุกคนได้รับการดูแลเรียนรู้ตามมาตรฐานศูนย์พัฒนาเด็กเล็ก	เด็กของศูนย์พัฒนาเด็กเล็กได้รับสื่อการเรียนการสอนที่มีประโยชน์	กองการศึกษา

รายละเอียดโครงการพัฒนา

แผนพัฒนาท้องถิ่น (พ.ศ. ๒๕๖๖ – พ.ศ. ๒๕๗๐) เพิ่มเติม เปลี่ยนแปลง ครั้งที่ ๑
องค์การบริหารส่วนตำบลคำไหล อำเภอศรีเมืองใหม่ จังหวัดอุบลราชธานี

แบบ ผ.๐๒

ก. ยุทธศาสตร์จังหวัดที่ ๑ การพัฒนาเมืองน่าอยู่ทันสมัย

ข. ยุทธศาสตร์การพัฒนาของ อปท. ในเขตจังหวัดอุบลราชธานี ยุทธศาสตร์ที่ ๖ ด้านการบริหารจัดการศิลปวัฒนธรรม จารีตประเพณี และภูมิปัญญาท้องถิ่น

ยุทธศาสตร์การพัฒนาของ อปท. ที่ ๔ ด้านการศึกษา ศาสนา วัฒนธรรมและนันทนาการ

๔.๑ แผนงานการศึกษา : งานระดับก่อนวัยเรียนและประถมศึกษา (แนวทางที่ ๓ ส่งเสริมการศึกษาก่อนวัยเรียนและการศึกษาภาคบังคับ)

ที่	โครงการ	วัตถุประสงค์	เป้าหมาย (ผลผลิตของโครงการ)	งบประมาณ					ตัวชี้วัด (KPI)	ผลที่คาดว่าจะได้รับ	หน่วยงาน รับผิดชอบหลัก
				๒๕๖๖ (บาท)	๒๕๖๗ (บาท)	๒๕๖๘ (บาท)	๒๕๖๙ (บาท)	๒๕๗๐ (บาท)			
๑๐	อุดหนุนโครงการเพาะเห็ดนางฟ้าในโรงเรียนโรงเรียนบ้านดอนน้ำคำ	เพื่อส่งเสริมให้เด็กนักเรียนมีความรู้และประสบการณ์สร้างอาชีพและรายได้	อุดหนุนโรงเรียนบ้านดอนน้ำคำ	๔๐,๐๐๐	-	-	-	-	ร้อยละ ๗๕ ของนักเรียนที่ได้ทำกิจกรรม	นักเรียนมีความรู้และประสบการณ์ สามารถสร้างอาชีพและรายได้	กองการศึกษา

รายละเอียดโครงการพัฒนา

แผนพัฒนาท้องถิ่น (พ.ศ. ๒๕๖๖ – พ.ศ. ๒๕๗๐) เพิ่มเติม เปลี่ยนแปลง ครั้งที่ ๑
องค์การบริหารส่วนตำบลคำไหล อำเภอศรีเมืองใหม่ จังหวัดอุบลราชธานี

แบบ ผ.๐๒

ก. ยุทธศาสตร์จังหวัดที่ ๑ การพัฒนาเมืองน่าอยู่ทันสมัย

ข. ยุทธศาสตร์การพัฒนาของ อปท. ในเขตจังหวัดอุบลราชธานี ยุทธศาสตร์ที่ ๖ ด้านการบริหารจัดการศิลปวัฒนธรรม จารีตประเพณี และภูมิปัญญาท้องถิ่น

ยุทธศาสตร์การพัฒนาของ อปท. ที่ ๔ ด้านการศึกษา ศาสนา วัฒนธรรมและนันทนาการ

๔.๒ แผนงานศาสนา วัฒนธรรม และนันทนาการ : งานกีฬาและนันทนาการ (๔ การส่งเสริมการกีฬาและนันทนาการ)

ที่	โครงการ	วัตถุประสงค์	เป้าหมาย (ผลผลิตของโครงการ)	งบประมาณ					ตัวชี้วัด (KPI)	ผลที่คาดว่าจะได้รับ	หน่วยงาน รับผิดชอบหลัก
				๒๕๖๖ (บาท)	๒๕๖๗ (บาท)	๒๕๖๘ (บาท)	๒๕๖๙ (บาท)	๒๕๗๐ (บาท)			
๑	โครงการจัดการแข่งขันกีฬาเด็กและเยาวชนด้านยาเสพติดในพื้นที่ตำบลคำไหล	๑.เพื่อจัดโครงการแข่งขันกีฬาเด็กและเยาวชนด้านยาเสพติดในพื้นที่ตำบลคำไหล ๒.ส่งเสริมให้เด็กและเยาวชนตระหนักถึงความสำคัญของการกำลังกายและใช้เวลาว่างให้เกิดประโยชน์ ๓.เพื่อส่งเสริมค่านิยมรักสามัคคี การรู้แพ้ รู้ชนะ และอภัยผ่านกิจกรรมการแข่งขันกีฬาในพื้นที่ ๔.สร้างการรับรู้โทษหรือพิษภัยและห่างไกลยาเสพติด	๑.จัดการแข่งขันกีฬาสำหรับเด็กและเยาวชนในพื้นที่ตำบลคำไหล อย่างน้อยปีละ ๑ ครั้ง ๒.ส่งเสริมให้เด็กและเยาวชนตระหนักถึงความสำคัญของการกำลังกายและส่วนร่วมในการแข่งขันกีฬาในพื้นที่ตำบลคำไหล ๑๘ ชุมชน ๓. เสริมสร้างความสัมพันธ์และการมีส่วนร่วมในชุมชนท้องถิ่น	๕๐,๐๐๐	๕๐,๐๐๐	๕๐,๐๐๐	๕๐,๐๐๐	๕๐,๐๐๐	๑.จัดกิจกรรมการแข่งขันกีฬาสำหรับเด็กและเยาวชน อย่างน้อยปีละ ๑ ครั้ง ๒.เด็กและเยาวชน อายุ ๓- ๑๕ ปี ในพื้นที่ ๑๘ ชุมชน มีส่วนร่วมในการแข่งขันกีฬาอย่างน้อยร้อยละ ๘๐ ๓.จำนวนทีมกีฬาสมัครเข้าร่วมแข่งขันอย่างน้อย ๘ ทีม ครอบคลุม ๑๘ ชุมชน	๑.เด็กและเยาวชนใช้เวลาว่างให้เกิดประโยชน์ผ่านกิจกรรมการเล่นกีฬา ๒.เกิดความสมัครสมานสามัคคีในเด็กและเยาวชนพื้นที่ตำบลคำไหล ๑๘ ชุมชน ๓.กิจกรรมรณรงค์ตระหนักถึงโทษหรือพิษภัยของยาเสพติดผ่านกิจกรรมการแข่งขันกีฬา	-กองการศึกษา -กองสวัสดิการสังคม

รายละเอียดโครงการพัฒนา

แผนพัฒนาท้องถิ่น (พ.ศ. ๒๕๖๖ – พ.ศ. ๒๕๗๐) เพิ่มเติม เปลี่ยนแปลง ครั้งที่ ๑
องค์การบริหารส่วนตำบลคำไหล อำเภอศรีเมืองใหม่ จังหวัดอุบลราชธานี

แบบ ผ.๐๒

ก. ยุทธศาสตร์จังหวัดที่ ๑ การพัฒนาเมืองน่าอยู่ทันสมัย

ข. ยุทธศาสตร์การพัฒนาของ อปท. ในเขตจังหวัดอุบลราชธานี ยุทธศาสตร์ที่ ๖ ด้านการบริหารจัดการศิลปวัฒนธรรม จารีตประเพณี และภูมิปัญญาท้องถิ่น

ยุทธศาสตร์การพัฒนาของ อปท. ที่ ๔ ด้านการศึกษา ศาสนา วัฒนธรรมและนันทนาการ

๔.๒ แผนงานศาสนา วัฒนธรรม และนันทนาการ : งานศาสนา วัฒนธรรมท้องถิ่น (แนวทางที่ ๕ การส่งเสริมด้านศาสนา วัฒนธรรม และภูมิปัญญาท้องถิ่น)

ที่	โครงการ	วัตถุประสงค์	เป้าหมาย (ผลผลิตของโครงการ)	งบประมาณ					ตัวชี้วัด (KPI)	ผลที่คาดว่าจะได้รับ	หน่วยงาน รับผิดชอบหลัก
				๒๕๖๖ (บาท)	๒๕๖๗ (บาท)	๒๕๖๘ (บาท)	๒๕๖๙ (บาท)	๒๕๗๐ (บาท)			
๒	อุดหนุนโครงการจัดงานประเพณีแห่เทียนพรรษาที่ทำการปกครองอำเภอศรีเมืองใหม่	เพื่อการสนับสนุนจัดงานประเพณีแห่เทียนพรรษาอำเภอศรีเมืองใหม่	๑ ครั้ง / ปี	๒๐,๐๐๐	๒๐,๐๐๐	๒๐,๐๐๐	๒๐,๐๐๐	๒๐,๐๐๐	ร้อยละ ๑๐๐ ของงาน ประเพณีแห่ เทียนพรรษา	สนับสนุนจัดงาน ประเพณีแห่เทียน พรรษาศรีเมืองใหม่	กอง การศึกษา

รายละเอียดโครงการพัฒนา

แผนพัฒนาท้องถิ่น (พ.ศ. ๒๕๖๖ – พ.ศ. ๒๕๗๐) เพิ่มเติม เปลี่ยนแปลง ครั้งที่ ๑
องค์การบริหารส่วนตำบลคำไหล อำเภอศรีเมืองใหม่ จังหวัดอุบลราชธานี

แบบ ผ.๐๒

ก. ยุทธศาสตร์จังหวัดที่ ๑ การพัฒนาเมืองน่าอยู่ทันสมัย

ข. ยุทธศาสตร์การพัฒนาของ อปท. ในเขตจังหวัดอุบลราชธานี ยุทธศาสตร์ที่ ๗ การบริหารจัดการทรัพยากรขององค์กรปกครองส่วนท้องถิ่น

ยุทธศาสตร์การพัฒนาของ อปท. ที่ ๕ ด้านการเมือง การบริหารและการพัฒนาบุคลากรของท้องถิ่น

๕.๑ แผนงานบริหารงานทั่วไป : งานบริหารงานทั่วไป (แนวทางการพัฒนาที่ ๑ การส่งเสริมการเรียนรู้แก่ผู้บริหารท้องถิ่น สมาชิกสภาท้องถิ่น พนักงานท้องถิ่น พนักงานส่วนตำบลและประชาชน)

ที่	โครงการ	วัตถุประสงค์	เป้าหมาย (ผลผลิตของ โครงการ)	งบประมาณ					ตัวชี้วัด (KPI)	ผลที่คาดว่าจะ ได้รับ	หน่วยงาน รับผิดชอบหลัก
				๒๕๖๖ (บาท)	๒๕๖๗ (บาท)	๒๕๖๘ (บาท)	๒๕๖๙ (บาท)	๒๕๗๐ (บาท)			
๑	โครงการฝึกอบรมและ ศึกษาดูงานของ คณะ ผู้บริหาร สมาชิกสภา พนักงานส่วนตำบล พนักงานจ้าง อบต. คำไหล	ความรู้มาพัฒนา องค์กรให้มีประ สิทธิภาพมากขึ้น	ดำเนินการอย่าง น้อย ๑ ครั้ง / ปี	๕๐๐,๐๐๐	๕๐๐,๐๐๐	๕๐๐,๐๐๐	๕๐๐,๐๐๐	๕๐๐,๐๐๐	ร้อยละ ๑๐๐ ของผู้เข้าร่วม โครงการได้รับ กระบวนการ เรียนรู้เพื่อ เสริมสร้างการ พัฒนาตนเอง แก่องค์กรได้ อย่างเหมาะสม	คณะผู้บริหาร สมาชิกสภา องค์การบริหารส่วนตำบล พนักงานส่วนตำบล พนักงานจ้าง ได้รับ ประสบการณ์จากการ ฝึกอบรมและศึกษาดูงาน สามารถนำมาปรับใช้ใน การพัฒนาระบบการสบริ หารองค์กรปกครองส่วน ท้องถิ่น หน่วยงานราชการ และ ชุม ชน ต น เอง ตอบสนองนโยบายของ ภาครัฐตำบลนำความรู้มา พัฒนาองค์กรมี ประสิทธิภาพ	สำนัก งานปลัด

รายละเอียดโครงการพัฒนา

แผนพัฒนาท้องถิ่น (พ.ศ. ๒๕๖๖ – พ.ศ. ๒๕๗๐) เพิ่มเติม เปลี่ยนแปลง ครั้งที่ ๑
องค์การบริหารส่วนตำบลคำไหล อำเภอศรีเมืองใหม่ จังหวัดอุบลราชธานี

แบบ ผ.๐๒

ก. ยุทธศาสตร์จังหวัดที่ ๑ การพัฒนาเมืองน่าอยู่ทันสมัย

ข. ยุทธศาสตร์การพัฒนาของ อปท. ในเขตจังหวัดอุบลราชธานี ยุทธศาสตร์ที่ ๗ การบริหารจัดการทรัพยากรขององค์กรปกครองส่วนท้องถิ่น

ยุทธศาสตร์การพัฒนาของ อปท. ที่ ๕ ด้านการเมือง การบริหารและการพัฒนาบุคลากรของท้องถิ่น

๕.๓ แผนงานอุตสาหกรรมและการโยธา : งานก่อสร้างโครงสร้างพื้นฐาน (แนวทางการพัฒนาที่ ๓ การพัฒนาบุคลากรท้องถิ่นและสร้างระบบการบริหารจัดการที่ดี)

ที่	โครงการ	วัตถุประสงค์	เป้าหมาย (ผลผลิตของโครงการ)	งบประมาณ					ตัวชี้วัด (KPI)	ผลที่คาดว่าจะได้รับ	หน่วยงาน รับผิดชอบหลัก
				๒๕๖๖ (บาท)	๒๕๖๗ (บาท)	๒๕๖๘ (บาท)	๒๕๖๙ (บาท)	๒๕๗๐ (บาท)			
๑	โครงการก่อสร้างหอ ประปาประจำ รถดับเพลิง	เพื่อใช้ในงาน ดับเพลิง	ก่อสร้างหอประปา กว้างเฉลี่ย ๑๒.๐๐ เมตร ยาว ๒๘.๐๐ เมตร (ตามแบบที่ อบต.กำหนด)	-	๒๕๐,๐๐๐	-	-	-	ร้อยละ ๙๐ งานดับเพลิงมี น้ำใช้ในการ ให้บริการ	มีน้ำใช้ในงาน ดับเพลิง	กองช่าง

รายละเอียดโครงการพัฒนา

แผนพัฒนาท้องถิ่น (พ.ศ. ๒๕๖๖ – พ.ศ. ๒๕๗๐) เพิ่มเติม เปลี่ยนแปลง ครั้งที่ ๑
องค์การบริหารส่วนตำบลคำไหล อำเภอศรีเมืองใหม่ จังหวัดอุบลราชธานี

แบบ ผ.๐๒

ก. ยุทธศาสตร์จังหวัดที่ ๑ การพัฒนาเมืองน่าอยู่ทันสมัย

ข. ยุทธศาสตร์การพัฒนาของ อปท. ในเขตจังหวัดอุบลราชธานี ยุทธศาสตร์ที่ ๔ การวางแผนการส่งเสริมการลงทุน พาณิชยกรรมและการท่องเที่ยว ยุทธศาสตร์ที่ ๕ การจัดการทรัพยากรธรรมชาติและสิ่งแวดล้อม
ยุทธศาสตร์การพัฒนา อปท. ที่ ๖ ยุทธศาสตร์พัฒนาด้านการท่องเที่ยว การจัดการทรัพยากรธรรมชาติและสิ่งแวดล้อมและบรรเทาสาธารณภัย

๖.๒ แผนงานการเกษตร: งานส่งเสริมการเกษตร (แนวทางที่ ๒ การจัดการทรัพยากรธรรมชาติและสิ่งแวดล้อม)

ที่	โครงการ	วัตถุประสงค์	เป้าหมาย (ผลผลิตของ โครงการ)	งบประมาณ					ตัวชี้วัด (KPI)	ผลที่คาดว่าจะได้รับ	หน่วยงาน รับผิดชอบหลัก
				๒๕๖๖ (บาท)	๒๕๖๗ (บาท)	๒๕๖๘ (บาท)	๒๕๖๙ (บาท)	๒๕๗๐ (บาท)			
๑	โครงการเลี้ยงไก่ไข่ตามแนวพระราชดำริ เศรษฐกิจพอเพียง	เพื่อส่งเสริมการเลี้ยงไก่ไข่ตามแนวเศรษฐกิจพอเพียง	จัดตั้งศูนย์เรียนรู้ทางการเกษตร จำนวน ๑ แห่ง	๑๕๐,๐๐๐	๑๕๐,๐๐๐	๑๕๐,๐๐๐	๑๕๐,๐๐๐	๑๕๐,๐๐๐	ความพึงพอใจของสมาชิกในศูนย์เรียนรู้ ร้อยละ ๙๐	มีไก่ไข่เลี้ยง	สำนักงานปลัด
๒	โครงการช่วยเหลือประชาชนด้านเกษตร	เพื่อช่วยเหลือฟื้นฟู ประชาชนที่ประสบภัยด้านการเกษตร	ผู้ประสบภัยด้านการเกษตรตำบลคำไหล	๓๐๐,๐๐๐	๓๐๐,๐๐๐	๓๐๐,๐๐๐	๓๐๐,๐๐๐	๓๐๐,๐๐๐	ความพึงพอใจของผู้ประสบภัยด้านการเกษตร ร้อยละ ๑๐๐	ประชาชนที่ประสบภัยได้รับการช่วยเหลือด้านการเกษตร	สำนักงานปลัด

รายละเอียดโครงการพัฒนา

แผนพัฒนาท้องถิ่น (พ.ศ. ๒๕๖๖ – พ.ศ. ๒๕๗๐) เพิ่มเติม เปลี่ยนแปลง ครั้งที่ ๑
องค์การบริหารส่วนตำบลคำไหล อำเภอศรีเมืองใหม่ จังหวัดอุบลราชธานี

แบบ ผ.๑๒

ก. ยุทธศาสตร์จังหวัดที่ ๑ การพัฒนาเมืองน่าอยู่ทันสมัย

ข. ยุทธศาสตร์การพัฒนาของ อปท. ในเขตจังหวัดอุบลราชธานี ยุทธศาสตร์ที่ ๔ การวางแผนการส่งเสริมการลงทุน พาณิชยกรรมและการท่องเที่ยว ยุทธศาสตร์ที่ ๕ การจัดการทรัพยากรธรรมชาติและสิ่งแวดล้อม
ยุทธศาสตร์การพัฒนา อปท. ที่ ๖ ยุทธศาสตร์การพัฒนาด้านการท่องเที่ยว การจัดการทรัพยากรธรรมชาติและสิ่งแวดล้อมและบรรเทาสาธารณภัย

๖.๒ แผนงานการเกษตร: งานสิ่งแวดล้อมและทรัพยากรธรรมชาติ (แนวทางที่ ๒ การจัดการทรัพยากรธรรมชาติและสิ่งแวดล้อม)

ที่	โครงการ	วัตถุประสงค์	เป้าหมาย (ผลผลิตของโครงการ)	งบประมาณ					ตัวชี้วัด (KPI)	ผลที่คาดว่าจะได้รับ	หน่วยงาน รับผิดชอบหลัก
				๒๕๖๖ (บาท)	๒๕๖๗ (บาท)	๒๕๖๘ (บาท)	๒๕๖๙ (บาท)	๒๕๗๐ (บาท)			
๓	โครงการขุดลอกร่องเตือไก่อ บ้านคำไหล หมู่ที่ ๑	เพื่อให้ประชาชนมีน้ำ ใช้สำหรับการเกษตร และอุปโภคบริโภค อย่างทั่วถึง	ขนาดกว้าง ๖.๐๐ เมตร ยาว ๒,๐๐๐ เมตร ลึกเฉลี่ย ๓.๐๐ เมตร หรือมีพื้นที่ไม่น้อยกว่า ๑๒,๐๐๐ ตร.ม. (ตามแบบที่ อบต.กำหนด)	-	-	-	-	๙๐๐,๐๐๐	๑.ก่อสร้างตามแบบ แปลนได้ร้อยละ ๑๐๐ ๒.ประชาชนพึงพอใจ ในการมีน้ำใช้ไม่น้อย กว่าร้อยละ ๗๕	ประชาชนมีน้ำใช้ สำหรับ การเกษตรและ อุปโภคบริโภค อย่างทั่วถึง	กองช่าง
๔	โครงการขุดลอกหนองกอย บ้านห้วยหมากใหญ่ หมู่ที่ ๘	เพื่อให้ประชาชนมีน้ำ ใช้สำหรับการเกษตร และอุปโภคบริโภค อย่างทั่วถึง	ขนาดกว้าง ๓๕.๐๐ เมตร ยาว ๑๐๐ เมตร ลึก ๓.๐๐ เมตร หรือมีพื้นที่ไม่น้อยกว่า ๑๒,๐๐๐ ตร.ม. (ตามแบบที่ อบต.กำหนด)	-	-	๒๗๖,๐๐๐	-	-	๑.ก่อสร้างตามแบบ แปลนได้ร้อยละ ๑๐๐ ๒.ประชาชนพึงพอใจ ในการมีน้ำใช้ไม่น้อย กว่าร้อยละ ๗๕	ประชาชนมีน้ำใช้ สำหรับ การเกษตรและ อุปโภคบริโภค อย่างทั่วถึง	กองช่าง

รายละเอียดโครงการพัฒนา

แผนพัฒนาท้องถิ่น (พ.ศ. ๒๕๖๖ – พ.ศ. ๒๕๗๐) เพิ่มเติม เปลี่ยนแปลง ครั้งที่ ๑
องค์การบริหารส่วนตำบลคำไหล อำเภอศรีเมืองใหม่ จังหวัดอุบลราชธานี

แบบ ผ.๐๒

ก. ยุทธศาสตร์จังหวัดที่ ๑ การพัฒนาเมืองน่าอยู่ทันสมัย

ข. ยุทธศาสตร์การพัฒนาของ อปท. ในเขตจังหวัดอุบลราชธานี ยุทธศาสตร์ที่ ๔ การวางแผนการส่งเสริมการลงทุน พาณิชยกรรมและการท่องเที่ยว ยุทธศาสตร์ที่ ๕ การจัดการทรัพยากรธรรมชาติและสิ่งแวดล้อม
ยุทธศาสตร์การพัฒนา อปท. ที่ ๖ ยุทธศาสตร์การพัฒนาด้านการท่องเที่ยว การจัดการทรัพยากรธรรมชาติและสิ่งแวดล้อมและบรรเทาสาธารณภัย

๖.๓ แผนงานการรักษาความสงบภายใน : งานป้องกันภัยฝ่ายพลเรือนและระงับอัคคีภัย (แนวทางที่ ๓ การป้องกันและบรรเทาสาธารณภัย)

ที่	โครงการ	วัตถุประสงค์	เป้าหมาย (ผลผลิตของโครงการ)	งบประมาณ					ตัวชี้วัด (KPI)	ผลที่คาดว่าจะได้รับ	หน่วยงาน รับผิดชอบหลัก
				๒๕๖๖ (บาท)	๒๕๖๗ (บาท)	๒๕๖๘ (บาท)	๒๕๖๙ (บาท)	๒๕๗๐ (บาท)			
๑	โครงการช่วยเหลือ ประชาชนเพื่อ เยียวยาและฟื้นฟู หลังเกิดภัยให้แก่ผู้ ประสบสาธารณภัย หรือภัยพิบัติฉุกเฉิน	เพื่อเพื่อเยียวยาและ ฟื้นฟูหลังเกิดภัยให้แก่ ผู้ประสบสาธารณภัย หรือภัยพิบัติฉุกเฉิน	ผู้ประสบภัยด้านสา ธารณภัยตำบลคำไหล	๓๐๐,๐๐๐	๓๐๐,๐๐๐	๓๐๐,๐๐๐	๓๐๐,๐๐๐	๓๐๐,๐๐๐	ความพึงพอใจ ของประชาชนที่ ได้รับการเยีย วยา ร้อยละ ๑๐๐	ประชาชนได้รับ เยียวยาและฟื้นฟู หลังเกิดภัยให้แก่ผู้ ประสบสาธารณภัย หรือภัยพิบัติฉุกเฉิน	สำนักปลัด
๒	โครงการจัดตั้งศูนย์ ช่วยเหลือประชาชน	เพื่อช่วยเหลือ ประชาชนที่ประสบภัย พิบัติ	จัดตั้งศูนย์ช่วยเหลือ ประชาชนตำบลคำไหล	๓๐๐,๐๐๐	๓๐๐,๐๐๐	๓๐๐,๐๐๐	๓๐๐,๐๐๐	๓๐๐,๐๐๐	ร้อยละ ๑๐๐ ของประชาชน ได้รับความ ช่วยเหลือ	ประชาชนได้รับการ ช่วยเหลือ	สำนักปลัด

รายละเอียดโครงการพัฒนา

แผนพัฒนาท้องถิ่น (พ.ศ. ๒๕๖๖ – พ.ศ. ๒๕๗๐) เพิ่มเติม เปลี่ยนแปลง ครั้งที่ ๑
องค์การบริหารส่วนตำบลคำไหล อำเภอศรีเมืองใหม่ จังหวัดอุบลราชธานี

แบบ ผ.๐๒

ก. ยุทธศาสตร์จังหวัดที่ ๑ การพัฒนาเมืองน่าอยู่ทันสมัย

ข. ยุทธศาสตร์การพัฒนาของ อปท. ในเขตจังหวัดอุบลราชธานี ยุทธศาสตร์ที่ ๔ การวางแผนการส่งเสริมการลงทุน พาณิชยกรรมและการท่องเที่ยว ยุทธศาสตร์ที่ ๕ การจัดการทรัพยากรธรรมชาติและสิ่งแวดล้อม
ยุทธศาสตร์การพัฒนา อปท. ที่ ๖ ยุทธศาสตร์การพัฒนาด้านการท่องเที่ยว การจัดการทรัพยากรธรรมชาติและสิ่งแวดล้อมและบรรเทาสาธารณภัย

๖.๔ แผนงานเคหะและชุมชน : งานสวนสาธารณะ (แนวทางที่ ๒ การจัดการทรัพยากรธรรมชาติและสิ่งแวดล้อม)

ที่	โครงการ	วัตถุประสงค์	เป้าหมาย (ผลผลิตของโครงการ)	งบประมาณ					ตัวชี้วัด (KPI)	ผลที่คาดว่าจะได้รับ	หน่วยงาน รับผิดชอบหลัก
				๒๕๖๖ (บาท)	๒๕๖๗ (บาท)	๒๕๖๘ (บาท)	๒๕๖๙ (บาท)	๒๕๗๐ (บาท)			
๑	โครงการถมที่สาธารณะ ประโยชน์ (ป่าช้า) บ้านจุกกร หมู่ที่ ๔	เพื่อปรับปรุงที่ สาธารณะประโยชน์ให้ เกิดประโยชน์แก่ ชุมชน	ขนาดกว้างพื้นที่ไม่น้อยกว่า ๖,๔๐๐ ตารางเมตร ถมหนา ๐.๕๐ เมตร หรือมีปริมาตรดิน ถมไม่น้อยกว่า ๓,๒๐๐ ลูกบาศก์เมตร (ตามแบบที่ อบต.กำหนด)	๒๑๑,๐๐๐	-	-	-	-	ร้อยละ ๘๐ ที่สาธารณะ เพิ่มขึ้น	ที่สาธารณะ ประโยชน์ให้เกิด ประโยชน์แก่ชุมชน	กองช่าง

รายละเอียดโครงการพัฒนา

แผนพัฒนาท้องถิ่น (พ.ศ. ๒๕๖๖ – พ.ศ. ๒๕๗๐) เพิ่มเติม เปลี่ยนแปลง ครั้งที่ ๑
องค์การบริหารส่วนตำบลคำไหล อำเภอศรีเมืองใหม่ จังหวัดอุบลราชธานี

แบบ ผ.๐๒

ก. ยุทธศาสตร์จังหวัดที่ ๑ การพัฒนาเมืองน่าอยู่ทันสมัย

ข. ยุทธศาสตร์การพัฒนาของ อปท. ในเขตจังหวัดอุบลราชธานี ยุทธศาสตร์ที่ ๔ การวางแผนการส่งเสริมการลงทุน พาณิชยกรรมและการท่องเที่ยว ยุทธศาสตร์ที่ ๕ การจัดการทรัพยากรธรรมชาติและสิ่งแวดล้อม
ยุทธศาสตร์การพัฒนา อปท. ที่ ๖ ยุทธศาสตร์การพัฒนาด้านการท่องเที่ยว การจัดการทรัพยากรธรรมชาติและสิ่งแวดล้อมและบรรเทาสาธารณภัย

๖.๔ แผนงานเคหะและชุมชน : งานกำจัดขยะมูลฝอยและสิ่งปฏิกูล (แนวทางที่ ๒ การจัดการทรัพยากรธรรมชาติและสิ่งแวดล้อม)

ที่	โครงการ	วัตถุประสงค์	เป้าหมาย (ผลผลิตของโครงการ)	งบประมาณ					ตัวชี้วัด (KPI)	ผลที่คาดว่าจะได้รับ	หน่วยงาน รับผิดชอบหลัก
				๒๕๖๖ (บาท)	๒๕๖๗ (บาท)	๒๕๖๘ (บาท)	๒๕๖๙ (บาท)	๒๕๗๐ (บาท)			
๒	โครงการก่อสร้างระบบกำจัดขยะ (เตาเผา) บ้านจุกกร หมู่ที่ ๔	เพื่อให้ชุมชนทิ้งขยะมูลฝอยเป็นระเบียบเรียบร้อย	ก่อสร้างเตาเผา กว้าง ๒.๐๐ เมตร ยาว ๓.๐๐ เมตร สูง ๑.๕๐ เมตร (ตามแบบที่ อบต.กำหนด)	๕๐,๐๐๐	-	-	-	-	ร้อยละ ๘๐ ขอขยะลดลง	ชุมชนทิ้งขยะมูลฝอยเป็นระเบียบเรียบร้อย	กองช่าง

รายละเอียดโครงการพัฒนา

แบบ ผ.๐๒/๒

แผนพัฒนาท้องถิ่น (พ.ศ. ๒๕๖๖ - พ.ศ. ๒๕๗๐) เพิ่มเติม เปลี่ยนแปลง ครั้งที่ ๑
 สำหรับ โครงการที่เกินศักยภาพขององค์กรปกครองส่วนท้องถิ่นที่ใช้สำหรับการประสานแผนพัฒนาท้องถิ่น
 องค์กรบริหารส่วนตำบลคำไหล อำเภอศรีเมืองใหม่ จังหวัดอุบลราชธานี

ก. ยุทธศาสตร์จังหวัดที่ ๑ การพัฒนาเมืองน่าอยู่ทันสมัย

ข. ยุทธศาสตร์การพัฒนาของ อปท. ในเขตจังหวัดอุบลราชธานี ยุทธศาสตร์ที่ ๑ ด้านการพัฒนาโครงสร้างพื้นฐาน

๑. ยุทธศาสตร์การพัฒนา อปท. ที่ ๑ ยุทธศาสตร์การพัฒนาโครงสร้างพื้นฐาน

๑.๑ แผนงานอุตสาหกรรมและการโยธา : งานก่อสร้างโครงสร้างพื้นฐาน (แนวทางที่ ๒ ก่อสร้าง ปรับปรุง บำรุงรักษาถนน สะพานระบบระบายน้ำ)

ที่	โครงการ	วัตถุประสงค์	เป้าหมาย (ผลผลิตของโครงการ)	งบประมาณ					ตัวชี้วัด (KPI)	ผลที่คาดว่าจะได้รับ	หน่วยงานรับผิดชอบหลัก
				๒๕๖๖ (บาท)	๒๕๖๗ (บาท)	๒๕๖๘ (บาท)	๒๕๖๙ (บาท)	๒๕๗๐ (บาท)			
๑	โครงการก่อสร้างถนนเสริมผิวจราจรแอสฟัลติกคอนกรีต จากบ้านหนองหินถึงบ้านดอนกลาง หมู่ที่ ๓ บ้านหนองหิน	เพื่อให้ประชาชนเดินทางสัญจรไปมาได้สะดวก รวดเร็วมีความปลอดภัยในชีวิตและทรัพย์สิน	ก่อสร้างถนนเสริมผิวจราจรแอสฟัลติกคอนกรีต กว้าง ๔.๐๐ เมตร ยาว ๙๕๐ เมตร หนา ๐.๐๕ เมตร หรือมีพื้นที่ไม่น้อยกว่า ๓,๘๐๐ ตร.ม.	๑,๓๓๒,๕๐๐	-	๑,๓๓๒,๕๐๐	-	-	๑.การก่อสร้างเป็นไปตามแบบแปลนร้อยละ ๑๐๐ ๒. ประชาชนพึงพอใจในการสัญจรไม่น้อยกว่าร้อยละ ๘๐	เพื่อให้ประชาชนเดินทางสัญจรไปมาได้สะดวก รวดเร็วมีความปลอดภัยในชีวิตและทรัพย์สิน	อบจ.อุบลราชธานี
๒	โครงการปรับปรุงถนนเสริมผิวจราจรแอสฟัลติกคอนกรีต จากบ้านดอนช้าง หมู่ที่ ๑๗ ถึงบ้านนาห้วยแดง หมู่ที่ ๑๔ ตำบลคำไหล อำเภอศรีเมืองใหม่ จังหวัดอุบลราชธานี	เพื่อให้ประชาชนเดินทางสัญจรไปมาได้สะดวก รวดเร็วมีความปลอดภัยในชีวิตและทรัพย์สิน	เสริมผิวจราจรแอสฟัลติกคอนกรีต ขนาดกว้าง ๔.๐๐ เมตร ยาว ๑,๕๘๐ เมตร หนา ๐.๐๕ เมตร	-	๓,๐๑๖,๐๐๐	-	-	-	๑.การปรับปรุงเป็นไปตามแบบแปลนร้อยละ ๑๐๐ ๒. ประชาชนพึงพอใจในการสัญจรไม่น้อยกว่าร้อยละ ๘๐	เพื่อให้ประชาชนเดินทางสัญจรไปมาได้สะดวก รวดเร็วมีความปลอดภัยในชีวิตและทรัพย์สิน	กรมส่งเสริมฯ

รายละเอียดโครงการพัฒนา

แบบ ผ.๐๒/๒

แผนพัฒนาท้องถิ่น (พ.ศ. ๒๕๖๖ - พ.ศ. ๒๕๗๐) เพิ่มเติม เปลี่ยนแปลง ครั้งที่ ๑
 สำหรับ โครงการที่เกินศักยภาพขององค์กรปกครองส่วนท้องถิ่นที่ใช้สำหรับการประสานแผนพัฒนาท้องถิ่น
 องค์การบริหารส่วนตำบลคำไหล อำเภอศรีเมืองใหม่ จังหวัดอุบลราชธานี

ก. ยุทธศาสตร์จังหวัดที่ ๑ การพัฒนาเมืองน่าอยู่ทันสมัย

ข. ยุทธศาสตร์การพัฒนาของ อปท. ในเขตจังหวัดอุบลราชธานี ยุทธศาสตร์ที่ ๑ ด้านการพัฒนาโครงสร้างพื้นฐาน

๑. ยุทธศาสตร์การพัฒนา อปท. ที่ ๑ ยุทธศาสตร์การพัฒนาโครงสร้างพื้นฐาน

๑.๑ แผนงานอุตสาหกรรมและการโยธา : งานก่อสร้างโครงสร้างพื้นฐาน (แนวทางที่ ๒ ก่อสร้าง ปรับปรุง บำรุงรักษาถนน สะพานระบบระบายน้ำ)

ที่	โครงการ	วัตถุประสงค์	เป้าหมาย (ผลผลิตของโครงการ)	งบประมาณ					ตัวชี้วัด (KPI)	ผลที่คาดว่าจะได้รับ	หน่วยงานรับผิดชอบหลัก
				๒๕๖๖ (บาท)	๒๕๖๗ (บาท)	๒๕๖๘ (บาท)	๒๕๖๙ (บาท)	๒๕๗๐ (บาท)			
๓	โครงการปรับปรุงถนนเสริมผิวจราจรแอสฟัลต์ติกคอนกรีตจากสถานปฏิบัติธรรมสัมเด็จพระมณีนีรัตน์ หมู่ที่ ๑๓ บ้านดอนตูม ถึงทางหลวงแผ่นดิน ๒๑๓๔ (ตระการพืชผล - โขงเจียม)	เพื่อให้ประชาชนเดินทางสัญจรไปมาได้สะดวกรวดเร็วมีความปลอดภัยในชีวิตและทรัพย์สิน	-เสริมผิวจราจรแอสฟัลต์ติกคอนกรีต ขนาดกว้าง ๔.๐๐ เมตร ยาว ๒๘๐ เมตร หนา ๐.๐๔ เมตร -ก่อสร้างถนนลาดยาง (แอสฟัลต์ติกคอนกรีต) ขนาดกว้าง ๔.๐๐ เมตร ยาว ๘๗๐ เมตร หนา ๐.๐๕ เมตร	-	๒,๙๐๗,๐๐๐	-	-	-	๑.การก่อสร้างเป็นไปตามแบบแปลน ร้อยละ ๑๐๐ ๒. ประชาชนพึงพอใจในการสัญจรไม่น้อยกว่าร้อยละ ๘๐	เพื่อให้ประชาชนเดินทางสัญจรไปมาได้สะดวกรวดเร็วมีความปลอดภัยในชีวิตและทรัพย์สิน	กรมส่งเสริมฯ
๔	โครงการก่อสร้างถนนคอนกรีตเสริมเหล็ก หมู่ที่ ๔ บ้านจุกการจากบ้านจุกการ ตำบลคำไหล อำเภอศรีเมืองใหม่ จังหวัดอุบลราชธานี เชื่อมบ้านดงบังไฟ ต.หนองแสงใหญ่ อ.โขงเจียม จ.อุบลราชธานี	เพื่อให้ประชาชนเดินทางสัญจรไปมาได้สะดวกรวดเร็วมีความปลอดภัยในชีวิตและทรัพย์สิน	ก่อสร้างถนนคอนกรีตเสริมเหล็ก กว้าง ๕.๐๐ เมตร ยาว ๕๐๐ เมตร หนา ๐.๑๕ เมตร หรือมีพื้นที่คอนกรีตรวมไม่น้อยกว่า ๒,๕๐๐ ตร.ม.	-	-	๑,๕๐๒,๕๐๐	-	-	๑.การก่อสร้างเป็นไปตามแบบแปลน ร้อยละ ๑๐๐ ๒. ประชาชนพึงพอใจในการสัญจรไม่น้อยกว่าร้อยละ ๘๐	เพื่อให้ประชาชนเดินทางสัญจรไปมาได้สะดวกรวดเร็วมีความปลอดภัยในชีวิตและทรัพย์สิน	อบจ.อุบลราชธานี

รายละเอียดโครงการพัฒนา

แบบ ผ.๐๒/๒

แผนพัฒนาท้องถิ่น (พ.ศ. ๒๕๖๖ - พ.ศ. ๒๕๗๐) เพิ่มเติม เปลี่ยนแปลง ครั้งที่ ๑
 สำหรับ โครงการที่เกินศักยภาพขององค์กรปกครองส่วนท้องถิ่นที่ใช้สำหรับการประสานแผนพัฒนาท้องถิ่น
 องค์การบริหารส่วนตำบลคำไหล อำเภอศรีเมืองใหม่ จังหวัดอุบลราชธานี

ก. ยุทธศาสตร์จังหวัดที่ ๑ การพัฒนาเมืองน่าอยู่ทันสมัย

ข. ยุทธศาสตร์การพัฒนาของ อปท. ในเขตจังหวัดอุบลราชธานี ยุทธศาสตร์ที่ ๑ ด้านการพัฒนาโครงสร้างพื้นฐาน

๑. ยุทธศาสตร์การพัฒนา อปท. ที่ ๑ ยุทธศาสตร์การพัฒนาโครงสร้างพื้นฐาน

๑.๑ แผนงานอุตสาหกรรมและการโยธา : งานก่อสร้างโครงสร้างพื้นฐาน (แนวทางที่ ๒ ก่อสร้าง ปรับปรุง บำรุงรักษาถนน สะพานระบบระบายน้ำ)

ที่	โครงการ	วัตถุประสงค์	เป้าหมาย (ผลผลิตของ โครงการ)	งบประมาณ					ตัวชี้วัด (KPI)	ผลที่คาดว่าจะ ได้รับ	หน่วยงานรับผิดชอบหลัก
				๒๕๖๖ (บาท)	๒๕๖๗ (บาท)	๒๕๖๘ (บาท)	๒๕๖๙ (บาท)	๒๕๗๐ (บาท)			
๕	โครงการก่อสร้างถนนคอนกรีตเสริมเหล็กเชื่อมระหว่างตำบลจุดเริ่มต้นจากบ้านจุกการ หมู่ที่ ๔ ตำบลคำไหล ศรีเมืองใหม่ จังหวัดอุบลราชธานี เชื่อมบ้านจันทย์ หมู่ที่ ๗ ตำบลวาริน อำเภอศรีเมืองใหม่ จังหวัดอุบลราชธานี	เพื่อให้ประชาชนเดินทางสัญจรไปมาได้สะดวก รวดเร็วมีความปลอดภัยในชีวิตและทรัพย์สิน	ก่อสร้างถนนลาดยาง กว้าง ๖.๐๐ เมตร ระยะทาง ๑,๘๐๐ เมตร ผิวจราจร CABSEAL หนา ๐.๑๐ เมตร	-	๑,๘๐๐,๐๐๐	๑,๘๐๐,๐๐๐	๑,๘๐๐,๐๐๐	-	๑.การก่อสร้างเป็นไปตามแบบแปลนร้อยละ ๑๐๐ ๒. ประชาชนพึงพอใจในการสัญจรไม่น้อยกว่าร้อยละ ๘๐	เพื่อให้ประชาชนเดินทางสัญจรไปมาได้สะดวก รวดเร็วมีความปลอดภัยในชีวิตและทรัพย์สิน	อบจ.อุบลราชธานี

รายละเอียดโครงการพัฒนา

แบบ ผ.๐๒/๒

แผนพัฒนาท้องถิ่น (พ.ศ. ๒๕๖๖ - พ.ศ. ๒๕๗๐) เพิ่มเติม เปลี่ยนแปลง ครั้งที่ ๑
 สำหรับ โครงการที่เกินศักยภาพขององค์กรปกครองส่วนท้องถิ่นที่ใช้สำหรับการประสานแผนพัฒนาท้องถิ่น
 องค์การบริหารส่วนตำบลคำไหล อำเภอศรีเมืองใหม่ จังหวัดอุบลราชธานี

ก. ยุทธศาสตร์จังหวัดที่ ๑ การพัฒนาเมืองน่าอยู่ทันสมัย

ข. ยุทธศาสตร์การพัฒนาของ อปท. ในเขตจังหวัดอุบลราชธานี ยุทธศาสตร์ที่ ๑ ด้านการพัฒนาโครงสร้างพื้นฐาน

๑. ยุทธศาสตร์การพัฒนา อปท. ที่ ๑ ยุทธศาสตร์การพัฒนาโครงสร้างพื้นฐาน

๑.๑ แผนงานอุตสาหกรรมและการโยธา : งานก่อสร้างโครงสร้างพื้นฐาน (แนวทางที่ ๒ ก่อสร้าง ปรับปรุง บำรุงรักษาถนน สะพานระบบระบายน้ำ)

ที่	โครงการ	วัตถุประสงค์	เป้าหมาย (ผลผลิตของโครงการ)	งบประมาณ					ตัวชี้วัด (KPI)	ผลที่คาดว่าจะได้รับ	หน่วยงานรับผิดชอบหลัก
				๒๕๖๖ (บาท)	๒๕๖๗ (บาท)	๒๕๖๘ (บาท)	๒๕๖๙ (บาท)	๒๕๗๐ (บาท)			
๖	โครงการปรับปรุงถนนเสริมผิวจราจรแอสฟัลต์ติกคอนกรีตจากบ้านห้วยหมากน้อย หมู่ที่ ๗ ถึงทางหลวงแผ่นดิน ๒๑๓๔ (ตระการพืชผล - โขงเจียม)	เพื่อให้ประชาชนเดินทางสัญจรไปมาได้สะดวก รวดเร็วมีความปลอดภัยในชีวิตและทรัพย์สิน	เสริมผิวจราจรแอสฟัลต์ติกคอนกรีต ขนาดกว้าง ๔.๐๐ เมตร ยาว ๗๕๐ เมตร หนา ๐.๐๔ เมตร	-	๑,๔๓๓,๐๐๐	-	-	-	๑.การปรับปรุงเป็นไปตามแบบแปลนร้อยละ ๑๐๐ ๒. ประชาชนพึงพอใจในการสัญจรไม่น้อยกว่าร้อยละ ๘๐	เพื่อให้ประชาชนเดินทางสัญจรไปมาได้สะดวก รวดเร็วมีความปลอดภัยในชีวิตและทรัพย์สิน	กรมส่งเสริมฯ
๗	โครงการปรับปรุงถนนเสริมผิวจราจรแอสฟัลต์ติกคอนกรีตจากบ้านข้าวแค้น หมู่ที่ ๙ ถึงบ้านห้วยหมากใหญ่ หมู่ที่ ๘	เพื่อให้ประชาชนเดินทางสัญจรไปมาได้สะดวก รวดเร็วมีความปลอดภัยในชีวิตและทรัพย์สิน	เสริมผิวจราจรแอสฟัลต์ติกคอนกรีต ขนาดกว้าง ๖.๐๐ เมตร ยาว ๑,๕๐๐ เมตร หนา ๐.๐๔ เมตร	-	๓,๑๕๒,๕๐๐	-	-	-	๑.การปรับปรุงเป็นไปตามแบบแปลนร้อยละ ๑๐๐ ๒. ประชาชนพึงพอใจในการสัญจรไม่น้อยกว่าร้อยละ ๘๐	เพื่อให้ประชาชนเดินทางสัญจรไปมาได้สะดวก รวดเร็วมีความปลอดภัยในชีวิตและทรัพย์สิน	อบจ.อุบลราชธานี

รายละเอียดโครงการพัฒนา

แบบ ผ.๐๒/๒

แผนพัฒนาท้องถิ่น (พ.ศ. ๒๕๖๖ - พ.ศ. ๒๕๗๐) เพิ่มเติม เปลี่ยนแปลง ครั้งที่ ๑
 สำหรับ โครงการที่เกินศักยภาพขององค์กรปกครองส่วนท้องถิ่นที่ใช้สำหรับการประสานแผนพัฒนาท้องถิ่น
 องค์กรบริหารส่วนตำบลคำไหล อำเภอศรีเมืองใหม่ จังหวัดอุบลราชธานี

ก. ยุทธศาสตร์จังหวัดที่ ๑ การพัฒนาเมืองน่าอยู่ทันสมัย

ข. ยุทธศาสตร์การพัฒนาของ อปท. ในเขตจังหวัดอุบลราชธานี ยุทธศาสตร์ที่ ๑ ด้านการพัฒนาโครงสร้างพื้นฐาน

๑. ยุทธศาสตร์การพัฒนา อปท. ที่ ๑ ยุทธศาสตร์การพัฒนาโครงสร้างพื้นฐาน

๑.๑ แผนงานอุตสาหกรรมและการโยธา : งานก่อสร้างโครงสร้างพื้นฐาน (แนวทางที่ ๒ ก่อสร้าง ปรับปรุง บำรุงรักษาถนน สะพานระบบระบายน้ำ)

ที่	โครงการ	วัตถุประสงค์	เป้าหมาย (ผลผลิตของ โครงการ)	งบประมาณ					ตัวชี้วัด (KPI)	ผลที่คาดว่าจะได้รับ	หน่วยงานรับผิดชอบหลัก
				๒๕๖๖ (บาท)	๒๕๖๗ (บาท)	๒๕๖๘ (บาท)	๒๕๖๙ (บาท)	๒๕๗๐ (บาท)			
๘	โครงการก่อสร้างถนนคอนกรีตเสริมเหล็ก จากบ้านหัวเคน ถึงบ้านห้วยหมากใหญ่ บ้านหัวแคน หมู่ที่ ๙	เพื่อให้ประชาชนเดินทางสัญจรไปมาได้สะดวก รวดเร็วมีความปลอดภัยในชีวิตและทรัพย์สิน	ก่อสร้างถนนคอนกรีตเสริมเหล็ก กว้าง ๕.๐๐ เมตร ยาว ๒,๗๐๐ เมตร หนา ๐.๐๕ เมตร หรือมีพื้นที่คอนกรีตรวมไม่น้อยกว่า ๑๓,๕๐๐ ตร.ม.	-	-	-	๘,๑๐๕,๕๐๐	-	๑.การก่อสร้างเป็นไปตามแบบแปลน ร้อยละ ๑๐๐ ๒. ประชาชนพึงพอใจในการสัญจรไม่น้อยกว่าร้อยละ ๘๐	เพื่อให้ประชาชนเดินทางสัญจรไปมาได้สะดวก รวดเร็วมีความปลอดภัยในชีวิตและทรัพย์สิน	อบจ.อุบลราชธานี
๙	โครงการก่อสร้างถนนลาดยางแอสฟัลต์ติกคอนกรีต จากบ้านหนองเข็ก หมู่ที่ ๑๐ ตำบลคำไหล อำเภอศรีเมืองใหม่ จังหวัดอุบลราชธานี เชื่อมทางหลวงจังหวัด หมายเลข ๒๑๓๔ (ตระการพิชผล - โขงเจียม)	เพื่อให้ประชาชนเดินทางสัญจรไปมาได้สะดวก รวดเร็วมีความปลอดภัยในชีวิตและทรัพย์สิน	กว้าง ๕.๐๐ เมตร ยาว ๒,๙๐๐ เมตร หนา ๐.๐๕ เมตร หรือมีพื้นที่รวมไม่น้อยกว่า ๑๔,๕๐๐ ตร.ม.	๗,๒๕๐,๐๐๐	-	-	-	-	๑.การก่อสร้างเป็นไปตามแบบแปลน ร้อยละ ๑๐๐ ๒. ประชาชนพึงพอใจในการสัญจรไม่น้อยกว่าร้อยละ ๘๐	เพื่อให้ประชาชนเดินทางสัญจรไปมาได้สะดวก รวดเร็วมีความปลอดภัยในชีวิตและทรัพย์สิน	อบจ.อุบลราชธานี

รายละเอียดโครงการพัฒนา

แบบ ผ.๐๒/๒

แผนพัฒนาท้องถิ่น (พ.ศ. ๒๕๖๖ - พ.ศ. ๒๕๗๐) เพิ่มเติม เปลี่ยนแปลง ครั้งที่ ๑
 สำหรับ โครงการที่เกินศักยภาพขององค์กรปกครองส่วนท้องถิ่นที่ใช้สำหรับการประสานแผนพัฒนาท้องถิ่น
 องค์กรบริหารส่วนตำบลคำไหล อำเภอศรีเมืองใหม่ จังหวัดอุบลราชธานี

ก. ยุทธศาสตร์จังหวัดที่ ๑ การพัฒนาเมืองน่าอยู่ทันสมัย

ข. ยุทธศาสตร์การพัฒนาของ อปท. ในเขตจังหวัดอุบลราชธานี ยุทธศาสตร์ที่ ๑ ด้านการพัฒนาโครงสร้างพื้นฐาน

๑. ยุทธศาสตร์การพัฒนา อปท. ที่ ๑ ยุทธศาสตร์การพัฒนาโครงสร้างพื้นฐาน

๑.๑ แผนงานอุตสาหกรรมและการโยธา : งานก่อสร้างโครงสร้างพื้นฐาน (แนวทางที่ ๒ ก่อสร้าง ปรับปรุง บำรุงรักษาถนน สะพานระบบระบายน้ำ)

ที่	โครงการ	วัตถุประสงค์	เป้าหมาย (ผลผลิตของ โครงการ)	งบประมาณ					ตัวชี้วัด (KPI)	ผลที่คาดว่าจะได้รับ	หน่วยงานรับผิดชอบหลัก
				๒๕๖๖ (บาท)	๒๕๖๗ (บาท)	๒๕๖๘ (บาท)	๒๕๖๙ (บาท)	๒๕๗๐ (บาท)			
๑๐	โครงการก่อสร้างประปา (Water Treatment System) ตามบัญชีนวัตกรรมไทย บ้านหนองแสงน้อย หมู่ที่ ๑๑ ตำบลคำไหล อำเภอศรีเมืองใหม่ จังหวัดอุบลราชธานี	เพื่อให้ประชาชน มีน้ำเพื่ออุปโภค บริโภค	ก่อสร้างประปา (Water Treatment System) ตามบัญชีว นวัตกรรมไทย จำนวน ๑ แห่ง	๕,๕๐๐,๐๐๐	-	-	-	-	๑.การก่อสร้างเป็น ไปตามแบบแปลน ร้อยละ ๑๐๐ ๒. ประชาชนพึงพ อใจในการใช้น้ำ อุปโภคบริโภคไม่ น้อยกว่าร้อยละ ๘๐	ประชาชนมี น้ำเพื่ออุปโภค บริโภคเพียงพอ ตลอดปี	กรมส่งเสริมฯ
๑๑	โครงการติดตั้งเสาไฟแบบ รอกสลิงหมุนยกพร้อมโคมไฟ ถนนแอลอีดีประกอบแบต เตอรี่และอุปกรณ์การประจุ แบตเตอรี่ในตัวแบบใช้พลังงาน จากเซลล์แสงอาทิตย์แยกส่วน ตามบัญชีนวัตกรรมไทย บ้านหนองแสงน้อย หมู่ที่ ๑๑	เพื่อแก้ไขปัญหา ความเดือดร้อนและ ความต้องการของ ประชาชนในพื้นที่ อันเนื่องมาจาก ความไม่สะดวกและ ความปลอดภัยบน ถนนสายหลักเข้า แหล่งชุมชน	บ้านหนองแสงน้อย หมู่ที่ ๑๑	๘๒๘,๐๐๐	-	-	-	-	๑.การก่อสร้างเป็น ไปตามแบบแปลน ร้อยละ ๑๐๐ ๒. ประชาชนพึงพ อใจในการสัญจรไม่ น้อยกว่าร้อยละ ๘๐	เพื่อให้การจราจร เป็นไปด้วยความ สะดวกและแก้ไข ความเดือดร้อน ของประชาชน	กรมส่งเสริมฯ

รายละเอียดโครงการพัฒนา

แบบ ผ.๐๒/๒

แผนพัฒนาท้องถิ่น (พ.ศ. ๒๕๖๖ - พ.ศ. ๒๕๗๐) เพิ่มเติม เปลี่ยนแปลง ครั้งที่ ๑
 สำหรับ โครงการที่เกินศักยภาพขององค์กรปกครองส่วนท้องถิ่นที่ใช้สำหรับการประสานแผนพัฒนาท้องถิ่น
 องค์การบริหารส่วนตำบลคำไหล อำเภอศรีเมืองใหม่ จังหวัดอุบลราชธานี

ก. ยุทธศาสตร์จังหวัดที่ ๑ การพัฒนาเมืองน่าอยู่ทันสมัย

ข. ยุทธศาสตร์การพัฒนาของ อปท. ในเขตจังหวัดอุบลราชธานี ยุทธศาสตร์ที่ ๑ ด้านการพัฒนาโครงสร้างพื้นฐาน

๑. ยุทธศาสตร์การพัฒนา อปท. ที่ ๑ ยุทธศาสตร์การพัฒนาโครงสร้างพื้นฐาน

๑.๑ แผนงานอุตสาหกรรมและการโยธา : งานก่อสร้างโครงสร้างพื้นฐาน (แนวทางการที่ ๒ ก่อสร้าง ปรับปรุง บำรุงรักษาถนน สะพานระบบระบายน้ำ)

ที่	โครงการ	วัตถุประสงค์	เป้าหมาย (ผลผลิตของโครงการ)	งบประมาณ					ตัวชี้วัด (KPI)	ผลที่คาดว่าจะได้รับ	หน่วยงานรับผิดชอบหลัก
				๒๕๖๖ (บาท)	๒๕๖๗ (บาท)	๒๕๖๘ (บาท)	๒๕๖๙ (บาท)	๒๕๗๐ (บาท)			
๑๒	โครงการก่อสร้างถนนลาดยาง (แอสฟัลท์ติกคอนกรีต) จากบ้านคำบอน เชื่อมบ้านหนองเข็ง บ้านคำบอน หมู่ที่ ๑๒	เพื่อให้ประชาชนเดินทางสัญจรไปมาได้สะดวกเร็วมีความปลอดภัยในชีวิตและทรัพย์สิน	ก่อสร้างถนนลาดยาง กว้าง ๕.๐๐ เมตร ยาว ๑,๙๐๐ เมตร หนา ๐.๐๕ เมตร หรือมีพื้นที่รวมไม่น้อยกว่า ๙,๕๐๐ ตารางเมตร	-	๔,๗๕๒,๕๐๐	-	-	-	๑.การก่อสร้างเป็นไปตามแบบแปลน ร้อยละ ๑๐๐ ๒. ประชาชนพึงพอใจในการสัญจรไม่น้อยกว่า ร้อยละ ๘๐	เพื่อให้ประชาชนเดินทางสัญจรไปมาได้สะดวก รวดเร็วมีความปลอดภัยในชีวิตและทรัพย์สิน	อบจ.อุบลราชธานี
๑๓	โครงการก่อสร้างถนนคอนกรีตเสริมเหล็ก จุดเริ่มต้นจากบ้านคำบอน หมู่ที่ ๑๒ ตำบลคำไหล อำเภอศรีเมืองใหม่ จังหวัดอุบลราชธานี เชื่อมบ้านโนนสูง หมู่ที่ ๖ ตำบลนาคำ อำเภอศรีเมืองใหม่ จังหวัดอุบลราชธานี	เพื่อให้ประชาชนเดินทางสัญจรไปมาได้สะดวกเร็วมีความปลอดภัยในชีวิตและทรัพย์สิน	ก่อสร้างถนนคอนกรีตเสริมเหล็ก กว้าง ๕.๐๐ เมตร ยาว ๑๔๕ เมตร หนา ๐.๑๕ เมตร หรือมีพื้นที่คอนกรีตไม่น้อยกว่า ๗๒๕ ตารางเมตร	๔๘๘,๐๐๐	-	-	-	-	๑.การก่อสร้างเป็นไปตามแบบแปลน ร้อยละ ๑๐๐ ๒. ประชาชนพึงพอใจในการสัญจรไม่น้อยกว่า ร้อยละ ๘๐	เพื่อให้ประชาชนเดินทางสัญจรไปมาได้สะดวก รวดเร็วมีความปลอดภัยในชีวิตและทรัพย์สิน	อบจ.อุบลราชธานี

รายละเอียดโครงการพัฒนา

แบบ ผ.๐๒/๒

แผนพัฒนาท้องถิ่น (พ.ศ. ๒๕๖๖ - พ.ศ. ๒๕๗๐) เพิ่มเติม เปลี่ยนแปลง ครั้งที่ ๑
 สำหรับ โครงการที่เกินศักยภาพขององค์กรปกครองส่วนท้องถิ่นที่ใช้สำหรับการประสานแผนพัฒนาท้องถิ่น
 องค์การบริหารส่วนตำบลคำไหล อำเภอศรีเมืองใหม่ จังหวัดอุบลราชธานี

ก. ยุทธศาสตร์จังหวัดที่ ๑ การพัฒนาเมืองน่าอยู่ทันสมัย

ข. ยุทธศาสตร์การพัฒนาของ อปท. ในเขตจังหวัดอุบลราชธานี ยุทธศาสตร์ที่ ๑ ด้านการพัฒนาโครงสร้างพื้นฐาน

๑. ยุทธศาสตร์การพัฒนา อปท. ที่ ๑ ยุทธศาสตร์การพัฒนาโครงสร้างพื้นฐาน

๑.๑ แผนงานอุตสาหกรรมและการโยธา : งานก่อสร้างโครงสร้างพื้นฐาน (แนวทางที่ ๒ ก่อสร้าง ปรับปรุง บำรุงรักษาถนน สะพานระบบระบายน้ำ)

ที่	โครงการ	วัตถุประสงค์	เป้าหมาย (ผลผลิตของโครงการ)	งบประมาณ					ตัวชี้วัด (KPI)	ผลที่คาดว่าจะได้รับ	หน่วยงานรับผิดชอบหลัก
				๒๕๖๖ (บาท)	๒๕๖๗ (บาท)	๒๕๖๘ (บาท)	๒๕๖๙ (บาท)	๒๕๗๐ (บาท)			
๑๔	โครงการก่อสร้างถนนคอนกรีตเสริมเหล็กจุดเริ่มต้นจากบ้านจุกการ หมู่ที่ ๔ ตำบลคำไหล อำเภอศรีเมืองใหม่ จังหวัดอุบลราชธานี เชื่อมทางหลวง อบจ หมายเลข ๐๗๖ ้วยหมาก - จันทัย	เพื่อให้ประชาชนเดินทางสัญจรไปมาได้สะดวก รวดเร็วมีความปลอดภัยในชีวิตและทรัพย์สิน	ก่อสร้างถนนคอนกรีตเสริมเหล็ก กว้าง ๕.๐๐ เมตร ยาว ๑๔๕ เมตร หนา ๐.๑๕ เมตร หรือมีพื้นที่คอนกรีต ไม่น้อยกว่า ๗๒๕ ตารางเมตร	๔๙๘,๐๐๐	-	-	-	-	๑.การก่อสร้างเป็นไปตามแบบแปลนร้อยละ ๑๐๐ ๒. ประชาชนพึงพอใจในการสัญจรไม่น้อยกว่าร้อยละ ๘๐	เพื่อให้ประชาชนเดินทางสัญจรไปมาได้สะดวก รวดเร็วมีความปลอดภัยในชีวิตและทรัพย์สิน	อบจ. อุบลราชธานี
๑๕	โครงการก่อสร้างถนนคอนกรีตเสริมเหล็กจุดเริ่มต้นจากทางหลวง อบ หมายเลข ๒๑๓๔ (ตระการพืชผล - โขงเจียม) เชื่อมแก่งจุกการ หมู่ที่ ๔ ตำบลคำไหล อำเภอศรีเมืองใหม่ จังหวัดอุบลราชธานี	เพื่อให้ประชาชนเดินทางสัญจรไปมาได้สะดวก รวดเร็วมีความปลอดภัยในชีวิตและทรัพย์สิน	ก่อสร้างถนนคอนกรีตเสริมเหล็ก กว้าง ๕.๐๐ เมตร ยาว ๑๔๕ เมตร หนา ๐.๑๕ เมตร หรือมีพื้นที่คอนกรีต ไม่น้อยกว่า ๗๒๕ ตารางเมตร	๔๙๘,๐๐๐	-	-	-	-	๑.การก่อสร้างเป็นไปตามแบบแปลนร้อยละ ๑๐๐ ๒. ประชาชนพึงพอใจในการสัญจรไม่น้อยกว่าร้อยละ ๘๐	เพื่อให้ประชาชนเดินทางสัญจรไปมาได้สะดวก รวดเร็วมีความปลอดภัยในชีวิตและทรัพย์สิน	อบจ. อุบลราชธานี

รายละเอียดโครงการพัฒนา

แบบ ผ.๐๒/๒

แผนพัฒนาท้องถิ่น (พ.ศ. ๒๕๖๖ - พ.ศ. ๒๕๗๐) เพิ่มเติม เปลี่ยนแปลง ครั้งที่ ๑
 สำหรับ โครงการที่เกินศักยภาพขององค์กรปกครองส่วนท้องถิ่นที่ใช้สำหรับการประสานแผนพัฒนาท้องถิ่น
 องค์การบริหารส่วนตำบลคำไหล อำเภอศรีเมืองใหม่ จังหวัดอุบลราชธานี

ก. ยุทธศาสตร์จังหวัดที่ ๑ การพัฒนาเมืองน่าอยู่ทันสมัย

ข. ยุทธศาสตร์การพัฒนาของ อปท. ในเขตจังหวัดอุบลราชธานี ยุทธศาสตร์ที่ ๑ ด้านการพัฒนาโครงสร้างพื้นฐาน

๑. ยุทธศาสตร์การพัฒนา อปท. ที่ ๑ ยุทธศาสตร์การพัฒนาโครงสร้างพื้นฐาน

๑.๑ แผนงานอุตสาหกรรมและการโยธา : งานก่อสร้างโครงสร้างพื้นฐาน (แนวทางที่ ๒ ก่อสร้าง ปรับปรุง บำรุงรักษาถนน สะพานระบบระบายน้ำ)

ที่	โครงการ	วัตถุประสงค์	เป้าหมาย (ผลผลิตของโครงการ)	งบประมาณ					ตัวชี้วัด (KPI)	ผลที่คาดว่าจะได้รับ	หน่วยงานที่จะขอ ประสาน
				๒๕๖๖ (บาท)	๒๕๖๗ (บาท)	๒๕๖๘ (บาท)	๒๕๖๙ (บาท)	๒๕๗๐ (บาท)			
๑๖	โครงการติดตั้งเสาไฟแบบ รอกสลิงหมุนยกพร้อมโคมไฟ ถนนแอลอีดีประกอบแบตเตอรี่ และอุปกรณ์การประจุ แบตเตอรี่ในตัวแบบใช้ พลังงานจากเซลล์แสงอาทิตย์ แยกส่วน ตามบัญชีนวัตกรรม ไทย บ้านห้วยหมากใหญ่ หมู่ที่ ๘ ตำบลโนนภูดิน	เพื่อแก้ไขปัญหาความ เดือดร้อนและความ ต้องการของประชาชน ในพื้นที่ อันเนื่องมา จากความไม่สะดวก และความปลอดภัยบน ถนนสายหลักเข้า แหล่งชุมชน	บ้านห้วยหมากใหญ่ หมู่ที่ ๘	๒,๗๖๐,๐๐๐	-	-	-	-	๑.การก่อสร้างเป็นไป ตามแบบแปลนร้อยละ ๑๐๐ ๒. ประชาชนพึงพอใจ ในการสัญจรไม่น้อย กว่าร้อยละ ๘๐	เพื่อให้การจราจร เป็นไปด้วยความ สะดวกและแก้ไข ความเดือดร้อน ของประชาชน	กรมส่งเสริมฯ
๑๗	โครงการติดตั้งเสาไฟแบบ รอกสลิงหมุนยกพร้อมโคมไฟ ถนนแอลอีดีประกอบแบตเตอรี่ และอุปกรณ์การประจุ แบตเตอรี่ในตัวแบบใช้ พลังงานจากเซลล์แสงอาทิตย์ แยกส่วน ตามบัญชีนวัตกรรม ไทย บ้านนอกเขื่อน หมู่ที่ ๑๐	เพื่อแก้ไขปัญหาความ เดือดร้อนและความ ต้องการของประชาชน ในพื้นที่ อันเนื่องมา จากความไม่สะดวก และความปลอดภัยบน ถนนสายหลักเข้า แหล่งชุมชน	บ้านหนองเขื่อน หมู่ที่ ๑๐	๕,๑๗๕,๐๐๐	-	-	-	-	๑.การก่อสร้างเป็นไป ตามแบบแปลนร้อยละ ๑๐๐ ๒. ประชาชนพึงพอใจ ในการสัญจรไม่น้อย กว่าร้อยละ ๘๐	เพื่อให้การจราจร เป็นไปด้วยความ สะดวกและแก้ไข ความเดือดร้อน ของประชาชน	กรมส่งเสริมฯ

รายละเอียดโครงการพัฒนา

แบบ ผ.๐๒/๒

แผนพัฒนาท้องถิ่น (พ.ศ. ๒๕๖๖ - พ.ศ. ๒๕๗๐) เพิ่มเติม เปลี่ยนแปลง ครั้งที่ ๑
 สำหรับ โครงการที่เกินศักยภาพขององค์กรปกครองส่วนท้องถิ่นที่ใช้สำหรับการประสานแผนพัฒนาท้องถิ่น
 องค์กรบริหารส่วนตำบลคำไหล อำเภอศรีเมืองใหม่ จังหวัดอุบลราชธานี

ก. ยุทธศาสตร์จังหวัดที่ ๑ การพัฒนาเมืองน่าอยู่ทันสมัย

ข. ยุทธศาสตร์การพัฒนาของ อปท. ในเขตจังหวัดอุบลราชธานี ยุทธศาสตร์ที่ ๑ ด้านการพัฒนาโครงสร้างพื้นฐาน

๑. ยุทธศาสตร์การพัฒนา อปท. ที่ ๑ ยุทธศาสตร์การพัฒนาโครงสร้างพื้นฐาน

๑.๑ แผนงานอุตสาหกรรมและการโยธา : งานก่อสร้างโครงสร้างพื้นฐาน (แนวทางที่ ๒ ก่อสร้าง ปรับปรุง บำรุงรักษาถนน สะพานระบบระบายน้ำ)

ที่	โครงการ	วัตถุประสงค์	เป้าหมาย (ผลผลิตของโครงการ)	งบประมาณ					ตัวชี้วัด (KPI)	ผลที่คาดว่าจะได้รับ	หน่วยงานที่จะขอประสาน
				๒๕๖๖ (บาท)	๒๕๖๗ (บาท)	๒๕๖๗ (บาท)	๒๕๖๙ (บาท)	๒๕๗๐ (บาท)			
๑๘	โครงการติดตั้งเสาไฟแบบรอกสลิง หมุนยกพร้อมคอมไฟถนนแอลอีดี ประกอบแบตเตอรี่และอุปกรณ์การประจุแบตเตอรี่ในตัวแบบใช้พลังงานจากเซลล์แสงอาทิตย์แยกส่วน ตามบัญชีนวัตกรรมไทย บ้านห้วยหมากใหญ่ หมู่ที่ ๘ (สายห้วยหมาก - ชั่วแคน)	เพื่อแก้ไขปัญหาความเดือดร้อนและความต้องการของประชาชนในพื้นที่ อันเนื่องมาจากความไม่สะดวกและความปลอดภัยบนถนนสายหลักเข้าแหล่งชุมชน	บ้านห้วยหมากใหญ่ หมู่ที่ ๘	๓,๔๕๐,๐๐๐	-	-	-	-	๑.การก่อสร้างเป็นไปตามแบบแปลนร้อยละ ๑๐๐ ๒. ประชาชนพึงพอใจในการสัญจรไม่น้อยกว่าร้อยละ ๘๐	เพื่อให้การจราจรเป็นไปด้วยความสะดวกและแก้ไขความเดือดร้อนของประชาชน	กรมส่งเสริมฯ
๑๙	โครงการปรับปรุงถนนเสริมผิวจราจรแอสฟัลท์ติกคอนกรีต เชื่อมระหว่างทางหลวงแผ่นดินจังหวัดสายตระการพิชผล - โขงเจียม (๒๑๓๔) เชื่อมทางหลวงสายศรีเมืองใหม่ -นาโพธิ์กลาง (๒๑๓๕) จุดเริ่มต้นจากบ้านนาห้วยแดง หมู่ที่ ๑๔ ตำบลคำไหล อำเภอศรีเมืองใหม่ จังหวัดอุบลราชธานี สิ้นสุดบ้านใหม่ดงสำโรง หมู่ที่ ๑๒ ตำบลนาคำ อำเภอศรีเมืองใหม่ จังหวัดอุบลราชธานี	เพื่อให้ประชาชนเดินทางสัญจรไปมาได้สะดวก รวดเร็วมีความปลอดภัยในชีวิตและทรัพย์สิน	ปรับปรุงถนนเสริมผิวจราจรแอสฟัลท์ติกคอนกรีต ๑. เทศคอนกรีตกว้างข้างละ ๐.๕๐ เมตร ยาว ๒,๕๐๐ เมตร หนา ๐.๑๕ เมตร พื้นที่คอนกรีตรวมไม่น้อยกว่า ๒,๕๐๐ ตารางเมตร ๒. เสริมผิวจราจรแอสฟัลท์ติกคอนกรีต กว้าง ๕.๐๐ เมตร ยาว ๒,๕๐๐ เมตร หนา ๐.๐๔ เมตร พื้นที่รวมไม่น้อยกว่า ๑๒,๕๐๐ ตารางเมตร	๗,๓๓๕,๐๐๐	-	-	-	-	๑.การปรับปรุงเป็นไปตามแบบแปลนร้อยละ ๑๐๐ ๒. ประชาชนพึงพอใจในการสัญจรไม่น้อยกว่าร้อยละ ๘๐	เพื่อให้ประชาชนเดินทางสัญจรไปมาได้สะดวก รวดเร็วมีความปลอดภัยในชีวิตและทรัพย์สิน	อบจ.อุบลราชธานี

รายละเอียดโครงการพัฒนา

แบบ ผ.๐๒/๒

แผนพัฒนาท้องถิ่น (พ.ศ. ๒๕๖๖ - พ.ศ. ๒๕๗๐) เพิ่มเติม เปลี่ยนแปลง ครั้งที่ ๑
 สำหรับ โครงการที่เกินศักยภาพขององค์กรปกครองส่วนท้องถิ่นที่ใช้สำหรับการประสานแผนพัฒนาท้องถิ่น
 องค์การบริหารส่วนตำบลคำไหล อำเภอศรีเมืองใหม่ จังหวัดอุบลราชธานี

ก. ยุทธศาสตร์จังหวัดที่ ๑ การพัฒนาเมืองน่าอยู่ทันสมัย

ข. ยุทธศาสตร์การพัฒนาของ อปท. ในเขตจังหวัดอุบลราชธานี ยุทธศาสตร์ที่ ๑ ด้านการพัฒนาโครงสร้างพื้นฐาน

๑. ยุทธศาสตร์การพัฒนา อปท. ที่ ๑ ยุทธศาสตร์การพัฒนาโครงสร้างพื้นฐาน

๑.๑ แผนงานอุตสาหกรรมและการโยธา : งานก่อสร้างโครงสร้างพื้นฐาน (แนวทางที่ ๒ ก่อสร้าง ปรับปรุง บำรุงรักษาถนน สะพานระบบระบายน้ำ)

ที่	โครงการ	วัตถุประสงค์	เป้าหมาย (ผลผลิตของโครงการ)	งบประมาณ					ตัวชี้วัด (KPI)	ผลที่คาดว่าจะได้รับ	หน่วยงานที่ จะขอ ประสาน
				๒๕๖๖ (บาท)	๒๕๖๗ (บาท)	๒๕๖๘ (บาท)	๒๕๖๙ (บาท)	๒๕๗๐ (บาท)			
๒๐	โครงการก่อสร้างถนนคอนกรีตเสริมเหล็กจุดเริ่มต้นจากบ้านคำหว่า หมู่ที่ ๑๖ ต.คำไหล อ.ศรีเมืองใหม่ จังหวัดอุบลราชธานี เชื่อมบ้านโนนสูง หมู่ที่ ๖ ต.นาคำ อ.ศรีเมืองใหม่ จ.อุบลราชธานี	เพื่อให้ประชาชนเดินทางสัญจรไปมาได้สะดวก รวดเร็วมีความปลอดภัยในชีวิตและทรัพย์สิน	ก่อสร้างถนนคอนกรีตเสริมเหล็ก กว้าง ๕.๐๐ เมตร ยาว ๓,๑๕๐ เมตร หนา ๐.๑๕ เมตร หรือมีพื้นที่คอนกรีตรวมไม่น้อยกว่า ๑๕,๗๕๐ ตารางเมตร	-	๙,๔๕๒,๕๐๐	-	-	-	๑.การก่อสร้างเป็นไปตามแบบแปลน ร้อยละ ๑๐๐ ๒. ประชาชนพึงพอใจในการสัญจรไม่น้อยกว่าร้อยละ๘๐	เพื่อให้ประชาชนเดินทางสัญจรไปมาได้สะดวก รวดเร็วมีความปลอดภัยในชีวิตและทรัพย์สิน	อบจ.อุบลราชธานี
๒๑	โครงการก่อสร้างถนนลาดยาง (แอสฟัลท์ติกคอนกรีต) จากบ้านห้วยหมากเหนือ ถึงบ้านหนองเชือก บ้านห้วยหมากเหนือ หมู่ที่๑๘	เพื่อให้ประชาชนเดินทางสัญจรไปมาได้สะดวก รวดเร็วมีความปลอดภัยในชีวิตและทรัพย์สิน	ก่อสร้างถนนลาดยาง กว้าง ๕.๐๐ เมตร ยาว ๒,๙๐๐ เมตร หนา ๐.๑๕ เมตร หรือมีพื้นที่รวมไม่น้อยกว่า ๑๔,๕๐๐ ตารางเมตร	-	-	๗,๒๕๒,๕๐๐	-	-	๑.การก่อสร้างเป็นไปตามแบบแปลน ร้อยละ ๑๐๐ ๒. ประชาชนพึงพอใจในการสัญจรไม่น้อยกว่าร้อยละ๘๐	เพื่อให้ประชาชนเดินทางสัญจรไปมาได้สะดวก รวดเร็วมีความปลอดภัยในชีวิตและทรัพย์สิน	อบจ.อุบลราชธานี

รายละเอียดโครงการพัฒนา

แบบ ผ.๐๒/๒

แผนพัฒนาท้องถิ่น (พ.ศ. ๒๕๖๖ - พ.ศ. ๒๕๗๐) เพิ่มเติม เปลี่ยนแปลง ครั้งที่ ๑
 สำหรับ โครงการที่เกินศักยภาพขององค์กรปกครองส่วนท้องถิ่นที่ใช้สำหรับการประสานแผนพัฒนาท้องถิ่น
 องค์การบริหารส่วนตำบลคำไหล อำเภอศรีเมืองใหม่ จังหวัดอุบลราชธานี

ก. ยุทธศาสตร์จังหวัดที่ ๑ การพัฒนาเมืองน่าอยู่ทันสมัย

ข. ยุทธศาสตร์การพัฒนาของ อปท. ในเขตจังหวัดอุบลราชธานี ยุทธศาสตร์ที่ ๑ ด้านการพัฒนาโครงสร้างพื้นฐาน

๑. ยุทธศาสตร์การพัฒนา อปท. ที่ ๑ ยุทธศาสตร์การพัฒนาโครงสร้างพื้นฐาน

๑.๑ แผนงานอุตสาหกรรมและการโยธา : งานก่อสร้างโครงสร้างพื้นฐาน (แนวทางการที่ ๒ ก่อสร้าง ปรับปรุง บำรุงรักษาถนน สะพานระบบระบายน้ำ)

ที่	โครงการ	วัตถุประสงค์	เป้าหมาย (ผลผลิตของ โครงการ)	งบประมาณ					ตัวชี้วัด (KPI)	ผลที่คาดว่าจะ ได้รับ	หน่วยงานที่ จะขอ ประสาน
				๒๕๖๖ (บาท)	๒๕๖๗ (บาท)	๒๕๖๘ (บาท)	๒๕๖๙ (บาท)	๒๕๗๐ (บาท)			
๒๒	โครงการก่อสร้าง คลองส่งน้ำ บ้านดอนน้ำคำ หมู่ที่ ๕	เพื่อให้ประชาชน ได้น้ำใช้อย่าง เพียงพอตลอด ปี	ก่อสร้าง คลองส่งน้ำ ระยะทาง ๓,๐๐๐ เมตร	-	๒,๐๐๐,๐๐๐	-	-	-	๑.การก่อสร้างเป็นไปตาม แบบแปลนร้อยละ ๑๐๐ ๒. ประชาชนพึงพอใจใน การใช้น้ำอุปโภคบริโภค ไม่น้อยกว่าร้อยละ ๘๐	ประชาชนมี น้ำใช้อย่าง เพียงพอ ตลอดปี	อบจ. อุบลราชธานี กรม ชลประทาน
๒๓	โครงการก่อสร้างสถานี ส่งน้ำพร้อมคลองส่งน้ำ บ้านหนองแสง หมู่ที่ ๑๑	เพื่อให้ประชาชน ได้น้ำใช้อย่าง เพียงพอตลอด ปี	ก่อสร้างสถานี ส่งน้ำพร้อม คลองส่งน้ำ จำนวน ๑ สถานี	-	-	-	๓๐,๐๐๐,๐๐๐	-	๑.การก่อสร้างเป็นไปตาม แบบแปลนร้อยละ ๑๐๐ ๒. ประชาชนพึงพอใจใน การใช้น้ำอุปโภคบริโภค ไม่น้อยกว่าร้อยละ ๘๐	ประชาชนมี น้ำใช้อย่าง เพียงพอ ตลอดปี	กองช่าง อบจ. อุบลราชธานี กรม ชลประทาน
๒๔	โครงการก่อสร้างประปา (Water Treatment System) ตามบัญชี นครกรมไทย บ้านคำไหล หมู่ที่ ๑ตำบลคำไหล อำเภอศรีเมืองใหม่ จังหวัดอุบลราชธานี	เพื่อให้ประชาชน มีน้ำเพื่ออุปโภค บริโภค	ก่อสร้างประปา (Water Treatment System) ตาม บัญชีนครกรม ไทย จำนวน ๑ แห่ง	๕,๕๐๐,๐๐๐	-	-	-	-	๑.การก่อสร้างเป็นไปตาม แบบแปลนร้อยละ ๑๐๐ ๒. ประชาชนพึงพอใจใน การใช้น้ำอุปโภคบริโภค ไม่น้อยกว่าร้อยละ ๘๐	ประชาชนมี น้ำเพื่ออุปโภค บริโภคเพียง พอตลอดปี	กรมส่งเสริมฯ
รวม				๓๒,๗๙๖,๕๐๐	๓๐,๗๔๕,๐๐๐	๒๖,๑๔๐,๐๐๐	๔๕,๖๐๘,๐๐๐	-			

บัญชีครุภัณฑ์

แผนพัฒนาท้องถิ่น (พ.ศ. ๒๕๖๖ - พ.ศ. ๒๕๗๐) เพิ่มเติม เปลี่ยนแปลง ครั้งที่ ๑

องค์การบริหารส่วนตำบลคำไหล อำเภอศรีเมืองใหม่ จังหวัดอุบลราชธานี

แบบ ผ.๐๓

ที่	แผนงาน	หมวด	ประเภท	เป้าหมาย (ผลผลิตของครุภัณฑ์)	งบประมาณ					หน่วยงานที่ รับผิดชอบ หลัก
					๒๕๖๖ (บาท)	๒๕๖๗ (บาท)	๒๕๖๘ (บาท)	๒๕๖๙ (บาท)	๒๕๗๐ (บาท)	
๑	แผนงานเคหะและ ชุมชน -งานกำจัดขยะมูล ฝอยและสิ่งปฏิกูล	ครุภัณฑ์	ครุภัณฑ์ ยานพาหนะ และขนส่ง	จัดซื้อรถบรรทุกทุกขยะ ขนาด ๑ ตัน ปริมาตรกระบอกลูบ ไม่ต่ำกว่า ๒,๔๐๐ ซีซี หรือกำลังเครื่องยนต์สูงสุด ไม่ต่ำ กว่า ๑๑๐ กิโลวัตต์ แบบเปิดข้างเทท้าย ราคา ๑,๐๐๐.๐๐๐ บาท จำนวน ๑ คัน *คุณลักษณะและราคา กำหนดตามเกณฑ์ราคากลางและ คุณลักษณะพื้นฐานครุภัณฑ์สำนักงานของบัญชีราคา มาตรฐานครุภัณฑ์	๑,๐๐๐,๐๐๐	-	๑,๐๐๐,๐๐๐	-	-	สำนักปลัด
๒	แผนงานสร้างความ เข้มแข็งของชุมชน -งานส่งเสริม และสนับสนุนความ เข้มแข็งของชุมชน	ครุภัณฑ์	ครุภัณฑ์ สำนักงาน	จัดซื้อเต็นท์ จำนวน ๑๐ หลัง ราคาหลังละ ๓๐,๐๐๐ บาท ขนาดกว้างไม่น้อยกว่า ๔.๐๐ เมตร ยาว ๘.๐๐ เมตร สูง ๒.๕๐ เมตร วัสดุโครงเต็นท์ทำจากเหล็ก ชูปลั่งกะสีชนิด กัลวาไนท์ เนื่องจากเป็นครุภัณฑ์ที่ไม่มีกำหนดไว้ในบัญชี ราคามาตรฐานครุภัณฑ์ จึงตั้งงบประมาณรายจ่ายตามราคา ที่ได้มาจากการสืบราคาจากท้องตลาด หรือราคาที่เคย จัดซื้ออย่างประหยัด เป็นไปตามหนังสือกรมส่งเสริมการ ปกครองท้องถิ่น ที่ มท ๐๘๐๘.๒/ว ๑๐๙๕ ลงวันที่ ๒๘ พฤษภาคม ๒๕๖๔ (กองช่าง)	๓๐๐,๐๐๐	-	-	-	-	สำนักปลัด
๓	แผนงานพาณิชย์ -แผนงานกิจการ ประปา	ครุภัณฑ์	ครุภัณฑ์ เกษตร	จัดซื้อขั้มเมอร์สสูบน้ำ (subnrse จำนวน ๒ เครื่อง เครื่องละ ๒๐,๐๐๐ บาท -มอเตอร์ขนาด ๑.๕ แรงม้า -เทอโมพลาสติก ๑๐ ใบพัด -ขนาดท่อส่งน้ำ ๑-๑/๔ นิ้ว -ปริมาณน้ำ ๗๐ ลิตร/นาที ที่ระดับน้ำ ๕๖ เมตร และ ปริมาณน้ำ ๔๐ ลิตร/นาที ที่ระดับน้ำ ๗๒ เมตร -ชุดปั้มบาดาลขนาดมาตรฐาน ๔ นิ้ว	๔๐,๐๐๐	๔๐,๐๐๐	๔๐,๐๐๐	๔๐,๐๐๐	๔๐,๐๐๐	กองช่าง
รวม					๑,๐๐๐,๐๐๐		๑,๐๐๐,๐๐๐			



ประกาศองค์การบริหารส่วนตำบลคำไหล

เรื่อง ประกาศใช้แผนพัฒนาท้องถิ่น (พ.ศ. ๒๕๖๖ - ๒๕๗๐) เพิ่มเติม เปลี่ยนแปลง ครั้งที่ ๑

ตามที่องค์การบริหารส่วนตำบลคำไหล ได้จัดทำแผนพัฒนาท้องถิ่น (พ.ศ.๒๕๖๖ - ๒๕๗๐) เพิ่มเติมเปลี่ยนแปลง ครั้งที่ ๑ ตามระเบียบกระทรวงมหาดไทย ว่าด้วยการจัดทำแผนพัฒนาขององค์กรปกครองส่วนท้องถิ่น พ.ศ. ๒๕๔๘ และแก้ไขเพิ่มเติม(ฉบับที่ ๓) พ.ศ. ๒๕๖๑ ข้อ ๒๒ โดยสภาองค์การบริหารส่วนตำบลคำไหล ได้มีมติเห็นชอบร่างแผนดังกล่าว ในการประชุมสภา สมัยสามัญ สมัยที่ ๒ ครั้งที่ ๑ ประจำปี พ.ศ. ๒๕๖๕ เมื่อวันศุกร์ที่ ๑๐ มิถุนายน พ.ศ. ๒๕๖๕ แล้วนั้น

อาศัยอำนาจตามระเบียบกระทรวงมหาดไทย ว่าด้วยการจัดทำแผนขององค์กรปกครองส่วนท้องถิ่น (ฉบับที่ ๓) พ.ศ.๒๕๖๑ หมวดที่ ๕ ข้อที่ ๑๗ และข้อที่ ๒๔ องค์การบริหารส่วนตำบลคำไหล จึงขอประกาศใช้แผนพัฒนาท้องถิ่น (พ.ศ. ๒๕๖๖ - ๒๕๗๐) เพิ่มเติม เปลี่ยนแปลง ครั้งที่ ๑ เพื่อใช้แนวทางในการพัฒนาท้องถิ่น ต่อไป

จึงขอประกาศให้ทราบโดยทั่วกัน

ประกาศ ณ วันที่ ๓๐ เดือน มิถุนายน พ.ศ.๒๕๖๕

(นายทวี ราสุวรรณ)

นายกองค์การบริหารส่วนตำบลคำไหล