



แผนพัฒนาท้องถิ่น ฉบับที่ ๒

(พ.ศ. ๒๕๖๖ – ๒๕๗๐)

ครั้งที่ ๑ / ๒๕๖๖

องค์การบริหารส่วนตำบลคำไหล

อำเภอศรีเมืองใหม่ จังหวัดอุบลราชธานี



บันทึกข้อความ

ส่วนราชการ งานวิเคราะห์นโยบายและแผน ฝ่ายอำนวยการ สำนักปลัดฯ โทรศัพท์ ๐-๕๕๒๕-๑๗๐๔
ที่ อบ ๗๗๖๐๑/ วันที่ ๙ มิถุนายน ๒๕๖๖

เรื่อง ขออนุมัติและประกาศใช้

เรียน นายกองค้การบริหารส่วนตำบลคำไหล

ต้นเรื่อง

องค์การบริหารส่วนตำบลคำไหล ได้ทบทวนแผนพัฒนาท้องถิ่น ซึ่งโครงการพัฒนาที่ปรากฏอยู่ในแผนพัฒนาท้องถิ่น (พ.ศ.๒๕๖๖ -๒๕๗๐) ยังไม่สอดคล้องรองรับปัญหาความเดือดร้อนของประชาชนในภาวะปัจจุบัน จึงได้ขอรับโครงการพัฒนาจากคณะกรรมการหมู่บ้าน และโครงการตามนโยบายของผู้บริหาร

ข้อเท็จจริง

องค์การบริหารส่วนตำบลคำไหล ได้จัดทำร่างแผนพัฒนาท้องถิ่น ฉบับที่ ๒ (พ.ศ. ๒๕๖๖ - ๒๕๗๐) ครั้งที่ ๑/๒๕๖๖ เสร็จสิ้นลง และได้ผ่านกระบวนการตามระเบียบกระทรวงมหาดไทย ว่าด้วยการจัดทำแผนพัฒนาขององค์กรปกครองส่วนท้องถิ่น พ.ศ. ๒๕๔๘ และที่แก้ไขเพิ่มเติม และสภาองค์การบริหารส่วนตำบลคำไหล ได้พิจารณาในการประชุมสภาองค์การบริหารส่วนตำบลคำไหล สมัยสามัญ สมัยที่ ๒ ประจำปี ๒๕๖๖ เมื่อวันที่ ๙ มิถุนายน ๒๕๖๖ มีมติเห็นชอบร่างแผนพัฒนาท้องถิ่น ฉบับที่ ๒ (พ.ศ. ๒๕๖๖ - ๒๕๗๐) ครั้งที่ ๑/๒๕๖๖

ระเบียบหรือกฎหมายที่เกี่ยวข้อง

๑. ระเบียบกระทรวงมหาดไทย ว่าด้วยการจัดทำแผนพัฒนาขององค์กรปกครองส่วนท้องถิ่น พ.ศ. ๒๕๔๘ และที่แก้ไขเพิ่มเติม

๒. หนังสือกระทรวงมหาดไทย ด่วนที่สุด ที่ มท ๐๘๑๐.๓/ว ๗๔๖๗ ลงวันที่ ๑๙ ธันวาคม ๒๕๖๓

๓. หนังสือกระทรวงมหาดไทย ที่ มท ๐๘๑๐.๓/ว ๖๐๘๖ ลงวันที่ ๑๙ สิงหาคม ๒๕๖๕

ข้อเสนอ

๑. ขออนุมัติแผนพัฒนาท้องถิ่น ฉบับที่ ๒ (พ.ศ. ๒๕๖๖ - ๒๕๗๐) ครั้งที่ ๑/๒๕๖๖

๒. ขอพิจารณาลงนามประกาศใช้แผนพัฒนาท้องถิ่น ฉบับที่ ๒ (พ.ศ.๒๕๖๖ -๒๕๗๐) ครั้งที่ ๑/๒๕๖๖

๓. ขออนุมัติสำเนาแผนพัฒนาท้องถิ่นให้คณะกรรมการหมู่บ้านและหัวหน้าส่วนราชการในสังกัด

จึงเรียนมาเพื่อกรุณาพิจารณาอนุมัติ หากเห็นชอบด้วยกรุณาลงนามในเอกสารที่แนบ

(ลงชื่อ)

(นางสาววิจิตรา หลักเขตร)

ผู้ช่วยนักวิเคราะห์นโยบายและแผน

ความเห็นของหัวหน้างาน

นางวิชราภรณ์ จันทะเวช

(ลงชื่อ)



(นางวิชราภรณ์ จันทะเวช)

นักวิเคราะห์นโยบายและแผนชำนาญการ

ความเห็นของหัวหน้าฝ่ายอำนวยการ

สุวัฒน์ชัย รอดจากเชื้อ

สืบเอก

(สุวัฒน์ชัย รอดจากเชื้อ)

หัวหน้าฝ่ายอำนวยการ

9 ส.ค. ๒๕๖๖

ความเห็นของหัวหน้าสำนักปลัดฯ

วีรพงษ์ จำปามูล

สืบทำรวจโท

(วีรพงษ์ จำปามูล)

ปลัดองค์การบริหารส่วนตำบล รักษาราชการแทน

หัวหน้าสำนักปลัดองค์การบริหารส่วนตำบล

ความเห็นของปลัดองค์การบริหารส่วนตำบล

วีรพงษ์ จำปามูล

สืบทำรวจโท

(วีรพงษ์ จำปามูล)

ปลัดองค์การบริหารส่วนตำบลคำไหล

ความเห็นนายกองค์การบริหารส่วนตำบลคำไหล

อนุมัติ

ไม่อนุมัติ เนื่องจาก.....

(ลงชื่อ)

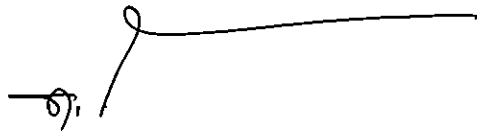

(นายทวี ราษฎร์ธรรม)

นายกองค์การบริหารส่วนตำบลคำไหล



ประกาศองค์การบริหารส่วนตำบลคำไหล

เรื่อง ใช้แผนพัฒนาท้องถิ่น ฉบับที่ ๒ (พ.ศ. ๒๕๖๖ - ๒๕๗๐) ครั้งที่ ๑ /๒๕๖๖

องค์การบริหารส่วนตำบลคำไหล ได้จัดทำแผนพัฒนาท้องถิ่น ฉบับที่ ๒ (พ.ศ. ๒๕๖๖ -๒๕๗๐) ครั้งที่ ๑/๒๕๖๖ เสร็จสิ้นลง และได้ผ่านกระบวนการตามระเบียบกระทรวงมหาดไทย ว่าด้วยการจัดทำแผนพัฒนาขององค์กรปกครองส่วนท้องถิ่น พ.ศ.๒๕๔๘ และที่แก้ไขเพิ่มเติม ซึ่งคณะกรรมการพัฒนาองค์การบริหารส่วนตำบลคำไหล ได้พิจารณาเมื่อวันที่ ๑๗ มีนาคม ๒๕๖๖ และสภาองค์การบริหารส่วนตำบลคำไหล ได้พิจารณาในการประชุมสภาองค์การบริหารส่วนตำบลคำไหล สมัยสามัญ สมัยที่ ๒ ประจำปี ๒๕๖๖ เมื่อวันที่ ๙ มิถุนายน ๒๕๖๖ มีมติเห็นชอบร่างแผนพัฒนาท้องถิ่น ฉบับที่ ๒ (พ.ศ. ๒๕๖๖ - ๒๕๗๐) ครั้งที่ ๑/๒๕๖๖

อาศัยอำนาจตามความในข้อ ๑๗ (๔) แห่งระเบียบกระทรวงมหาดไทยว่าด้วยการจัดทำแผนขององค์กรปกครองส่วนท้องถิ่น พ.ศ.๒๕๔๘ และแก้ไขเพิ่มเติมด้วย จึงประกาศใช้แผนพัฒนาท้องถิ่น ฉบับที่ ๒ (พ.ศ.๒๕๖๖ - ๒๕๗๐) ครั้งที่ ๑/๒๕๖๖ รายละเอียดปรากฏตามแผนพัฒนาท้องถิ่น ฉบับที่ ๒ (พ.ศ. ๒๕๖๖ - ๒๕๗๐) ครั้งที่ ๑/๒๕๖๖ ที่แนบมานี้

จึงประกาศให้ทราบโดยทั่วกัน

ประกาศ ณ วันที่ ๙ มิถุนายน พ.ศ. ๒๕๖๖

(นายทวี ราสุวรรณ)

นายกองค์การบริหารส่วนตำบลคำไหล

คำนำ

องค์การบริหารส่วนตำบลเป็นหน่วยงานบริหารราชการส่วนท้องถิ่นที่มีความใกล้ชิดประชาชน มากที่สุด และมีบทบาทสำคัญในการพัฒนาและสร้างสรรค์ความเจริญให้เกิดแก่ประชาชนในท้องถิ่น ในการบริหารงานให้เกิดประสิทธิผลและประสิทธิภาพ ตลอดจนการปฏิบัติหน้าที่ขององค์การบริหารส่วนตำบล ต้องเป็นไปเพื่อประโยชน์สุขของประชาชน โดยใช้วิธีการบริหารกิจการบ้านเมืองที่ดีและคำนึงถึงการมีส่วนร่วม ของประชาชนในการจัดทำแผนพัฒนาท้องถิ่นและเปิดโอกาสให้ประชาชนได้ใช้สิทธิการมีส่วนร่วมในการพัฒนา ท้องถิ่นตามบทบัญญัติแห่งรัฐธรรมนูญ และเพื่อให้การปฏิบัติงานขององค์การบริหารส่วนตำบลค่าไหลสอดคล้องกับความต้องการของประชาชนที่อยู่บนพื้นฐานความเป็นไปได้ และสามารถแก้ไขปัญหา ความเดือดร้อนของประชาชนได้อย่างแท้จริง องค์การบริหารส่วนตำบลค่าไหล ขอขอบคุณประชาชนทุกหมู่ กำนัน ผู้ใหญ่บ้านทุกหมู่ กลุ่มอาชีพต่างๆ ผู้แทนหน่วยงานราชการ สมาชิกสภาองค์การบริหารส่วนตำบลค่าไหลทุกหมู่ และเจ้าหน้าที่องค์การบริหารส่วนตำบลค่าไหลทุกท่าน ที่ให้ความร่วมมือในการจัดทำประชาคมระดับตำบล เป็นอย่างดี และหวังเป็นอย่างยิ่งว่าประชาชนจะได้รับประโยชน์จากแผนพัฒนาท้องถิ่นฉบับนี้ เพื่อเป็นเครื่องมือที่ช่วยให้องค์การบริหารส่วนตำบลค่าไหลสามารถดำเนินการพัฒนาได้บรรลุ วัตถุประสงค์และเป้าหมายอย่างมีประสิทธิภาพและเกิดประโยชน์สาธารณะสูงสุด สามารถพัฒนาท้องถิ่น ให้เจริญก้าวหน้ายิ่งขึ้นต่อไป

งานวิเคราะห์นโยบายและแผน ฝ่ายอำนวยการ
สำนักปลัดองค์การบริหารส่วนตำบลค่าไหล

สารบัญ

เรื่อง	หน้า
ส่วนที่ ๑ สภาพทั่วไปและข้อมูลพื้นฐาน	๑
ส่วนที่ ๒ ยุทธศาสตร์การพัฒนาระบบการปกครองส่วนท้องถิ่น	๑๗
ส่วนที่ ๓ การนำแผนพัฒนาท้องถิ่นไปสู่การปฏิบัติ	๑๐๘
แบบ ผ.๐๑ บัญชีสรุปโครงการ	๑๑๑
แบบ ผ.๐๒ บัญชีโครงการพัฒนา	๑๑๕
แบบ ผ.๐๒/๒ บัญชีโครงการที่เกินศักยภาพขององค์กรปกครองส่วนท้องถิ่น	๒๘๔
แบบ ผ.๐๓ บัญชีครุภัณฑ์	๓๑๘
ส่วนที่ ๔ การติดตามและประเมินผล	๓๒๔

ส่วนที่ ๑

สภาพทั่วไปและข้อมูลพื้นฐาน

๑. ด้านกายภาพ

๑.๑ ที่ตั้งของหมู่บ้านหรือชุมชนหรือตำบล

ตั้งอยู่ที่ ๑๑๙ หมู่ ๑๘ ตำบลคำไหล อำเภอศรีเมืองใหม่ จังหวัดอุบลราชธานี

- โทรศัพท์ ๐๔๕ - ๒๕๑๗๐๔

- โทรสาร ๐๔๕ - ๒๕๑๗๐๔

อาณาเขตขององค์การบริหารส่วนตำบลคำไหล มีพื้นที่ทั้งหมด ๑๔๐ ตารางกิโลเมตร

ทิศเหนือ	ติด	เขตองค์การบริหารส่วนตำบลนาคำ อำเภอศรีเมืองใหม่ จังหวัดอุบลราชธานี
ทิศตะวันตก	ติด	เขตองค์การบริหารส่วนตำบลดอนใหญ่ อำเภอศรีเมืองใหม่ จังหวัดอุบลราชธานี
ทิศใต้	ติด	เขตองค์การบริหารส่วนตำบลวาริน อำเภอศรีเมืองใหม่ และองค์การบริหารส่วนตำบลระเว อำเภอพิบูลมังสาหาร จังหวัดอุบลราชธานี
ทิศตะวันออก	ติด	เขตองค์การบริหารส่วนตำบลหนองแสงใหญ่และ องค์การบริหารส่วนตำบลห้วยยาง อำเภอโขงเจียม จังหวัดอุบลราชธานี



แผนที่องค์การบริหารส่วนตำบลคำไหล อำเภอศรีเมืองใหม่ จังหวัดอุบลราชธานี

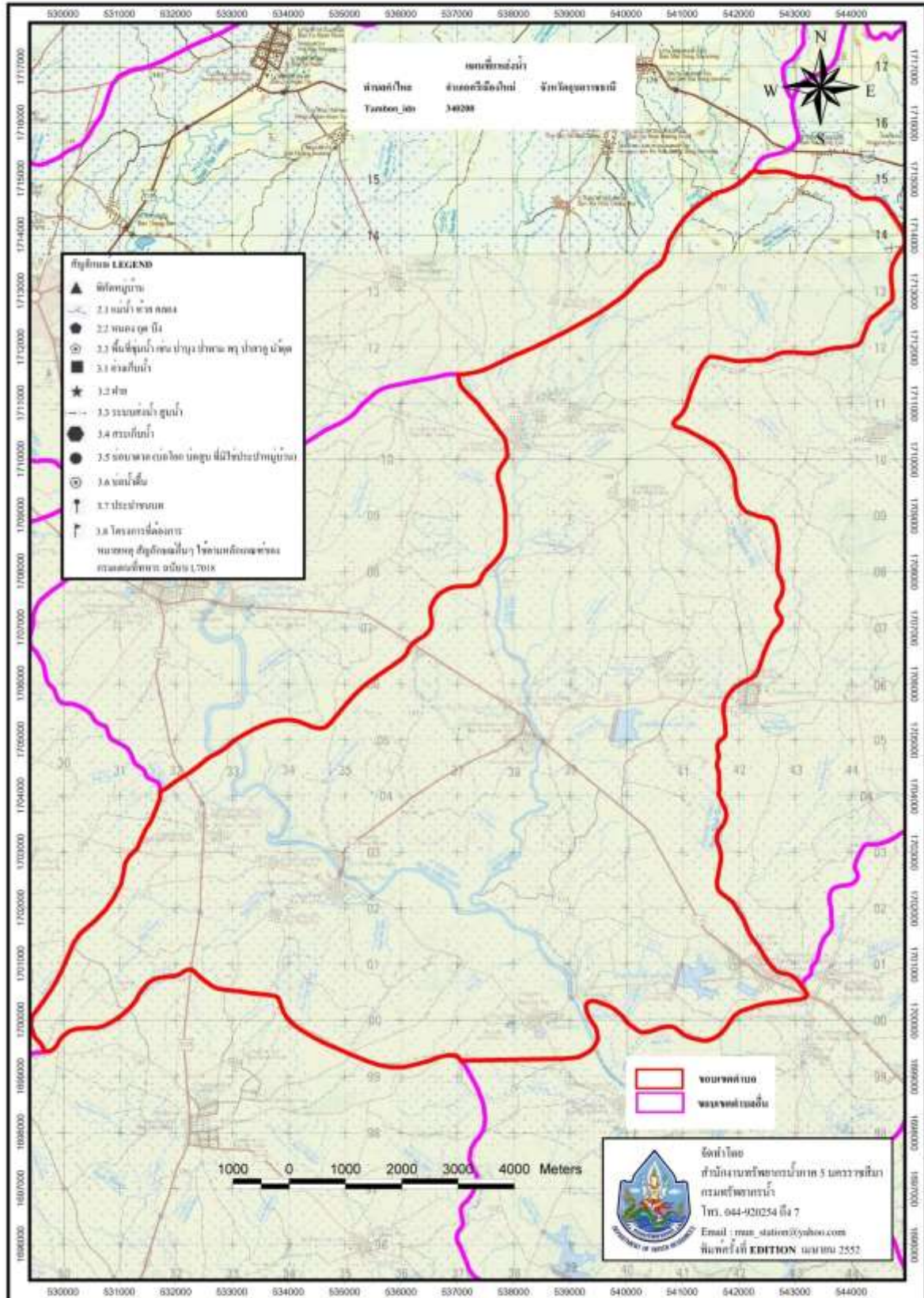

๑.๒ ข้อมูลเกี่ยวกับศักยภาพขององค์การบริหารส่วนตำบลคำไหล

คณะผู้บริหารองค์การบริหารส่วนตำบลคำไหล

๑. นายทวี	ราสุวรรณ	นายกองค์การบริหารส่วนตำบลคำไหล
๒. นายสมัคร	บุญเหล่า	รองนายกองค์การบริหารส่วนตำบลคำไหล
๓. นางยศสินี	ศรีบุระ	รองนายกองค์การบริหารส่วนตำบลคำไหล
๔. พ.ต.ท.ปาดฉัตร	ล้ำสัน	เลขานุการนายกองค์การบริหารส่วนตำบลคำไหล

โครงสร้างคณะผู้บริหาร

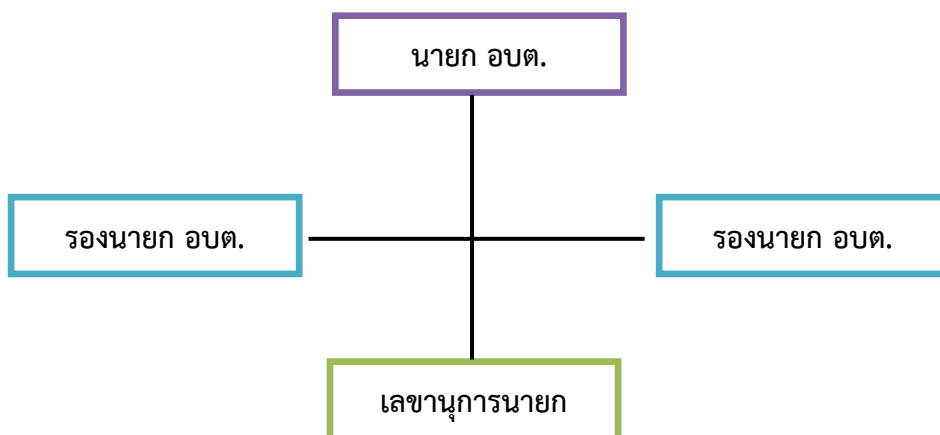

ข้อมูลด้านการศึกษาคณะผู้บริหาร

คณะผู้บริหาร	ระดับการศึกษา
นายกองค์การบริหารส่วนตำบล	ปริญญาโท
รองนายกองค์การบริหารส่วนตำบล	มัธยมศึกษาตอนปลาย
รองนายกองค์การบริหารส่วนตำบล	มัธยมศึกษาตอนปลาย
เลขานุการนายกองค์การบริหารส่วนตำบล	ปริญญาตรี



สมาชิกสภาองค์การบริหารส่วนตำบลคำไหล					
ลำดับ	บ้าน	หมู่ที่	ชื่อ - สกุล	หมายเลขโทรศัพท์	หมายเหตุ
๑	คำไหล	๑	นายนิคม ดวงศรี	๐๙๓ - ๓๗๓๗๔๙๘	สมาชิกสภา อบต.คำไหล
๒	ดอนกลาง	๒	นางสาวสุภานัน พันธุ์ดก	๐๘๐ - ๔๔๓๖๘๒๘	สมาชิกสภา อบต.คำไหล
๓	หนองหิน	๓	นายสุพจน์ บุญยัง	๐๘๔ - ๓๐๓๒๘๘๕	สมาชิกสภา อบต.คำไหล
๔	จุการ	๔	นายสาคร สมทรัพย์	๐๙๕ - ๙๖๒๕๔๒๐	สมาชิกสภา อบต.คำไหล
๕	ดอนน้ำคำ	๕	นางระพีณ ศรีสุข	๐๙๔ - ๒๗๖๗๖๘๑	สมาชิกสภา อบต.คำไหล
๖	หนองสองห้อง	๖	นายสำราญ ว่างแก้ว	๐๘๔ - ๖๔๘๑๙๔๙	สมาชิกสภา อบต.คำไหล
๗	ห้วยหมากน้อย	๗	นายประพันธ์ ประชุมสุข	๐๘๘ - ๗๗๕๕๖๘๘	สมาชิกสภา อบต.คำไหล
๘	ห้วยหมากใหญ่	๘	นายสายัณห์ สุขรักษา	๐๘๙ - ๕๒๔๑๘๙๑	ประธานสภา อบต.คำไหล
๙	ข้าวแคน	๙	นายอริวัฒน์ สลับศรี	๐๙๒ - ๑๗๕๓๙๗๘	สมาชิกสภา อบต.คำไหล
๑๐	หนองเขือก	๑๐	นายบุญชู เรียนพิมพ์	-	สมาชิกสภา อบต.คำไหล
๑๑	หนองแสงน้อย	๑๑	นายสำรี เรือนแก้ว	๐๙๕ - ๘๐๘๗๗๑๘	สมาชิกสภา อบต.คำไหล
๑๒	คำบอน	๑๒	นายสุคใจ กัณหาพันธ์	๐๘๒ - ๒๒๘๗๓๘๖	รองประธานสภา อบต.คำไหล
๑๓	ดอนตูม	๑๓	นายณรงค์ พวงพันธ์	๐๙๐ - ๓๖๔๐๘๑๓	สมาชิกสภา อบต.คำไหล
๑๔	นาห้วยแดง	๑๔	นายทองคำ กออ่อน	๐๙๙ - ๐๖๕๑๖๓๘	สมาชิกสภา อบต.คำไหล
๑๕	หนองนกทา	๑๕	นายบุญล้อม จรลี	-	สมาชิกสภา อบต.คำไหล
๑๖	คำหว้า	๑๖	นางสาวกัณหา นามสมดี	๐๘๕ - ๑๐๔๕๑๐๗	สมาชิกสภา อบต.คำไหล
๑๗	ดอนช้าง	๑๗	นายคอรัก แว่วระเว	๐๙๔ - ๒๙๕๒๖๔๖	สมาชิกสภา อบต.คำไหล
๑๘	ห้วยหมากเหนือ	๑๘	นายสมัย ทองพูล	๐๘๔ - ๑๙๕๑๓๗๔	สมาชิกสภา อบต.คำไหล



โครงสร้างการแบ่งส่วนราชการ (จำนวน ๕ สำนัก/กอง)	
พนักงานส่วนท้องถิ่น	พนักงานจ้าง
๑. สำนักงานปลัด	
(๑) ปลัดองค์การบริหารส่วนตำบล (๒) รองปลัดการบริหารส่วนตำบล (๓) หัวหน้าสำนักปลัด (๔) นักทรัพยากรบุคคล (๖) นักวิเคราะห์นโยบายและแผน (๗) เจ้าพนักงานธุรการ (๘) เจ้าพนักงานงานป้องกันและบรรเทาสาธารณภัย (๙) เจ้าหน้าที่ส่งเสริมสุขภาพ (๑๐) นักจัดการงานทั่วไป	- พนักงานจ้างตามภารกิจ (๑) ผู้ช่วยนักวิเคราะห์นโยบายและแผน (๒) ผู้ช่วยบุคลากร (๓) ผู้ช่วยนักวิชาการเกษตร (๔) ผู้ช่วยนักพัฒนาการท่องเที่ยว (๕) ผู้ช่วยเจ้าหน้าที่ส่งเสริมสุขภาพ (๕) ผู้ช่วยเจ้าหน้าที่ธุรการ (๖) ผู้ช่วยเจ้าหน้าที่ธุรการ (๗) ผู้ช่วยเจ้าหน้าที่ประชาสัมพันธ์ (๘) ผู้ช่วยเจ้าพนักงานป้องกันและบรรเทาสาธารณภัย (๙) พนักงานขับรถยนต์ - พนักงานจ้างทั่วไป (๑) คนงานทั่วไป (๒) แม่บ้าน (๓) นักการ (๔) ผู้ปฏิบัติหน้าที่ยาม
๒. กองคลัง	
(๑) ผู้อำนวยการกองคลัง (๒) เจ้าพนักงานการเงินและบัญชี (๓) นักวิชาการพัสดุ (๔) เจ้าพนักงานจัดเก็บรายได้	- พนักงานจ้างตามภารกิจ (๑) ผู้ช่วยเจ้าที่การเงินและบัญชี (๒) ผู้ช่วยเจ้าหน้าที่จัดเก็บรายได้ (๓) ผู้ช่วยนักวิชาการพัสดุ (๔) ผู้ช่วยเจ้าที่พัสดุ (๕) ผู้ช่วยเจ้าหน้าที่ธุรการ
๓. กองช่าง	
(๑) ผู้อำนวยการกองช่าง (๒) นายช่างโยธา (๓) ช่างไฟฟ้า	- พนักงานจ้างตามภารกิจ (๑) ผู้ช่วยนายช่างโยธา (๒) ผู้ช่วยเจ้าหน้าที่ธุรการ - พนักงานจ้างทั่วไป (๑) ผู้ปฏิบัติงานด้านไฟฟ้า



โครงสร้างการแบ่งส่วนราชการ (จำนวน ๕ สำนัก/กอง)	
พนักงานส่วนท้องถิ่น	พนักงานจ้าง
๑. สำนักงานปลัด	
(๑) ปลัดองค์การบริหารส่วนตำบล (๒) รองปลัดการบริหารส่วนตำบล (๓) หัวหน้าสำนักปลัด (๔) นักทรัพยากรบุคคล (๕) นักวิเคราะห์นโยบายและแผน (๖) เจ้าพนักงานธุรการ (๗) เจ้าพนักงานงานป้องกันและบรรเทาสาธารณภัย (๘) เจ้าหน้าที่ส่งเสริมสุขภาพ (๙) นักจัดการงานทั่วไป	- พนักงานจ้างตามภารกิจ (๑) ผู้ช่วยนักวิเคราะห์นโยบายและแผน (๒) ผู้ช่วยบุคลากร (๓) ผู้ช่วยนักวิชาการเกษตร (๔) ผู้ช่วยนักพัฒนาการท่องเที่ยว (๕) ผู้ช่วยเจ้าหน้าที่ส่งเสริมสุขภาพ (๖) ผู้ช่วยเจ้าหน้าที่ธุรการ (๗) ผู้ช่วยเจ้าหน้าที่ธุรการ (๘) ผู้ช่วยเจ้าหน้าที่ประชาสัมพันธ์ (๙) ผู้ช่วยเจ้าพนักงานป้องกันและบรรเทาสาธารณภัย (๑๐) พนักงานขับรถ - พนักงานจ้างทั่วไป (๑) คนงานทั่วไป (๒) แม่บ้าน (๓) นกการ (๔) ผู้ปฏิบัติหน้าที่ยาม
๒. กองคลัง	
(๑) ผู้อำนวยการกองคลัง (๒) เจ้าพนักงานการเงินและบัญชี (๓) นักวิชาการพัสดุ (๔) เจ้าพนักงานจัดเก็บรายได้	- พนักงานจ้างตามภารกิจ (๑) ผู้ช่วยเจ้าที่การเงินและบัญชี (๒) ผู้ช่วยเจ้าหน้าที่จัดเก็บรายได้ (๓) ผู้ช่วยนักวิชาการพัสดุ (๔) ผู้ช่วยเจ้าที่พัสดุ (๕) ผู้ช่วยเจ้าหน้าที่ธุรการ
๓. กองช่าง	
(๑) ผู้อำนวยการกองช่าง (๒) นายช่างโยธา (๓) ช่างไฟฟ้า	- พนักงานจ้างตามภารกิจ (๑) ผู้ช่วยนายช่างโยธา (๒) ผู้ช่วยเจ้าหน้าที่ธุรการ - พนักงานจ้างทั่วไป (๑) ผู้ปฏิบัติงานด้านไฟฟ้า



๑.๒ ลักษณะภูมิประเทศ

ภูมิประเทศขององค์การบริหารส่วนตำบลคำไหลมีลักษณะเป็นที่ราบลุ่ม ตั้งอยู่ทางภาคตะวันออกเฉียงเหนือตอนล่าง เป็นพื้นที่สำหรับที่อยู่อาศัยประมาณ ๕ % เป็นพื้นที่สำหรับการเกษตร ๓๕ % และมีพื้นที่ส่วนอื่น ๖๐ % มี ๓ ฤดูกาล (ฤดูร้อน ฤดูฝน ฤดูหนาว)

๑.๓ ลักษณะภูมิอากาศ

ลักษณะอากาศมีลักษณะร้อนชื้น อากาศเปลี่ยนแปลงไปตามฤดู ซึ่งมี ๓ ฤดู ดังนี้

ฤดูร้อน เริ่มตั้งแต่กลางเดือนกุมภาพันธ์ไปจนถึงกลางเดือนพฤษภาคม อากาศร้อนและแห้งแรง แต่บางครั้งอาจมีอากาศเย็น บางครั้งเกิดพายุฝนฟ้าคะนองและลมกระโชกแรงหรืออาจมีลูกเห็บตกก่อให้เกิดความเสียหายแก่ประชาชนทุกปี เรียกว่า “พายุฤดูร้อน” อากาศร้อน จะมีอุณหภูมิระหว่าง ๓๕ – ๓๙.๙ องศาเซลเซียส ร้อนจัด มีอุณหภูมิประมาณ ๔๐ องศาเซลเซียสขึ้นไป

ฤดูฝน เริ่มตั้งแต่กลางเดือนพฤษภาคม ฝนตกมากในช่วงเดือน พฤษภาคม – ตุลาคม แต่อาจเกิด “ช่วงฝนทิ้ง” ซึ่งอาจนานประมาณ ๑ - ๒ สัปดาห์หรือบางปีอาจเกิดขึ้นรุนแรงและมีฝนน้อยยาวนานนับเดือน ในเดือนกรกฎาคม แต่ในเขตองค์การบริหารส่วนตำบลไม่เคยเกิดอุทกภัยรุนแรง มีฝนตกเฉลี่ยประมาณ ๙๐๐ มิลลิเมตร

ฤดูหนาว เริ่มตั้งแต่กลางเดือนตุลาคมถึงกลางเดือนกุมภาพันธ์ ในช่วงกลางเดือนตุลาคมนานราว ๑-๒ สัปดาห์ เป็นช่วงเปลี่ยนฤดูจากฤดูฝนเป็นฤดูหนาว อากาศแปรปรวนไม่แน่นอน อาจเริ่มมีอากาศเย็นหรืออาจยังมีฝนฟ้าคะนอง อากาศหนาวอุณหภูมิต่ำสุด ประมาณ ๑๕ องศา

๑.๔ ลักษณะของดิน

ลักษณะดินโดยทั่วไปเป็นดินร่วนปนทราย ประมาณ ๗๕% ดินลูกรังประมาณ ๑๕ % ลักษณะดินในพื้นที่เป็นดินเหนียวประมาณ ๑๐ %

๑.๕ ลักษณะของแหล่งน้ำ

๑. แหล่งน้ำธรรมชาติ

- ลำน้ำ ,ลำห้วย	จำนวน	๙	แห่ง
- บึงหนองและอื่นๆ	จำนวน	-	แห่ง

๒. แหล่งน้ำที่สร้างขึ้น

- ฝาย	จำนวน	๑	แห่ง
- บ่อน้ำตื้น	จำนวน	๓๙๖	แห่ง
- บ่อบาดาลโยก	จำนวน	๑๑	แห่ง
- ประปาหมู่บ้าน	จำนวน	๙	แห่ง

๑.๖ ลักษณะของไม้และป่าไม้

ในเขตองค์การบริหารส่วนตำบลคำไหลไม่มีป่าไม้ แต่มีต้นไม้ที่ชาวบ้านปลูกลักษณะของไม้เป็น ไม้ยืนต้น ผลัดใบ



๒. ด้านการเมือง / การปกครอง

๒.๑ เขตการปกครอง องค์การบริหารส่วนตำบลคำไหล ประกอบด้วยหมู่บ้าน ๑๘ หมู่บ้านมีพื้นที่อยู่ใน องค์การบริหารส่วนตำบลทั้งหมด ๑๘ หมู่บ้าน ดังนี้

ลำดับ	บ้าน	หมู่ที่	ชื่อ - สกุล	หมายเลขโทรศัพท์	หมายเหตุ
๑	คำไหล	๑	นายสิทธิชัย ดวงแก้ว	๐๙๕-๙๔๙๕๖๓๗	ผู้ใหญ่บ้าน
๒	ดอนกลาง	๒	นายธวัชชัย เรืองแสน	๐๖๑-๙๗๖๗๔๕๕	ผู้ใหญ่บ้าน
๓	หนองหิน	๓	นายบุศดี สัมพันธ์วงศ์	๐๖๒-๙๐๑๕๖๒๓	ผู้ใหญ่บ้าน
๔	จุกการ	๔	นางกัญญา นนศิลา	๐๘๑- ๓๙๐๑๓๙๙	ผู้ใหญ่บ้าน
๕	ดอนน้ำคำ	๕	นายกัญญา ขวัญเนตร	๐๖๔-๙๒๐๑๔๑๕	ผู้ใหญ่บ้าน
๖	หนองสองห้อง	๖	นายไพศาล แสนทวีสุข	๐๙๙-๑๗๒๔๔๗๗	ผู้ใหญ่บ้าน
๗	ห้วยหมากน้อย	๗	นายซารี น้อยแก้ว	๐๖๑-๐๘๙๒๓๐๑	ผู้ใหญ่บ้าน
๘	ห้วยหมากใหญ่	๘	นายบุญมี โขมะจิตร	๐๘๕-๓๐๔๐๗๒๒	ผู้ใหญ่บ้าน
๙	ข้าวแคน	๙	นายทงค์ พินธุรักษ์	๐๘๘-๐๘๔๖๗๖๖	ผู้ใหญ่บ้าน
๑๐	หนองเขือก	๑๐	นายเสถียร บุญธรรม	๐๖๑-๑๕๙๒๑๕๘	ผู้ใหญ่บ้าน
๑๑	หนองแสง	๑๑	นายวิเศษรัตน์ คำทอง	๐๘๒-๓๗๗๙๘๑๑	ผู้ใหญ่บ้าน
๑๒	คำบอน	๑๒	นายสำเนียง ประมวล	๐๙๙-๒๐๓๘๒๖๕	ผู้ใหญ่บ้าน
๑๓	ดอนตูม	๑๓	นายสมบัติ เหล็กกล้า	๐๘๒-๗๕๐๒๔๗๗	ผู้ใหญ่บ้าน
๑๔	นาห้วยแดง	๑๔	นายไพรัตน์ อาสาสู	๐๙๖-๗๐๑๔๔๗๑	ผู้ใหญ่บ้าน
๑๕	หนองนกทา	๑๕	นายคำสอน รวมนวงศ์	๐๘๗-๒๗๙๕๑๕๐	ผู้ใหญ่บ้าน
๑๖	คำหว้า	๑๖	นายสีดา ศรีทา	๐๙๒-๙๗๑๔๐๗๓	ผู้ใหญ่บ้าน
๑๗	ดอนช้าง	๑๗	นายบุญนง วงศ์กลม	๐๙๙-๔๗๒๑๑๑๗	ผู้ใหญ่บ้าน
๑๘	ห้วยหมากเหนือ	๑๘	นายเด่น แปลงศรี	๐๘๗-๖๕๔๙๕๑๙	กำนัน

๒.๒ การเลือกตั้ง

องค์การบริหารส่วนตำบลคำไหลได้แบ่งเขตการเลือกตั้งออกเป็น ๑๘ เขต



๓. ประชากร

๓.๑ ข้อมูลเกี่ยวกับจำนวนประชากร

จำนวน ๑๘ หมู่บ้าน (ปี พ.ศ. ๒๕๖๔)					
หมู่ที่	ชื่อหมู่บ้าน	จำนวนครัวเรือน	ชาย (คน)	หญิง (คน)	รวม
๑	คำไหล	๒๙๙	๔๘๖	๔๙๙	๙๘๕
๒	ดอนกลาง	๗๐	๑๐๐	๑๐๗	๒๐๗
๓	หนองหิน	๘๔	๑๕๓	๑๓๓	๒๘๖
๔	จุการ	๑๖๙	๒๘๕	๒๖๘	๕๕๓
๕	ดอนน้ำคำ	๑๑๗	๒๓๔	๒๒๗	๔๖๑
๖	หนองสองห้อง	๑๐๓	๑๘๖	๑๘๐	๓๖๖
๗	ห้วยหมากน้อย	๒๖๘	๔๖๘	๔๔๙	๙๑๗
๘	ห้วยหมากใหญ่	๒๓๔	๔๕๗	๔๕๐	๙๐๗
๙	ข้าวแคน	๑๒๘	๒๑๖	๑๙๑	๔๐๗
๑๐	หนองเขือก	๓๑๙	๕๘๐	๕๕๙	๑,๑๓๙
๑๑	หนองแสงน้อย	๙๗	๑๕๗	๑๖๕	๓๒๒
๑๒	คำบอน	๑๐๗	๑๖๖	๑๖๓	๓๒๙
๑๓	ดอนตุม	๒๘๙	๔๙๕	๕๐๐	๙๙๕
๑๔	นาห้วยแดง	๙๒	๑๙๔	๑๘๑	๓๗๕
๑๕	หนองนกทา	๑๗๒	๒๘๔	๒๖๗	๕๕๑
๑๖	คำหว่า	๑๐๐	๑๙๒	๑๗๘	๓๗๐
๑๗	ดอนช้าง	๑๐๕	๑๙๔	๒๐๕	๓๙๙
๑๘	ห้วยหมากเหนือ	๒๑๖	๓๗๒	๔๐๘	๗๘๐
รวมทั้งสิ้น		๒,๙๖๙	๕,๒๑๙	๕,๑๓๐	๑๐,๓๔๙

หมายเหตุ : ข้อมูลจากสำนักทะเบียนอำเภอศรีเมืองใหม่ ณ เดือน มิถุนายน พ.ศ. ๒๕๖๕



ที่	หมู่บ้าน	จำนวนประชากรขององค์การบริหารส่วนตำบลคำไหล(เปรียบเทียบย้อนหลัง ๔ ปี)											
		พ.ศ. ๒๕๕๘		พ.ศ. ๒๕๕๙		พ.ศ. ๒๕๖๐		พ.ศ. ๒๕๖๑		พ.ศ. ๒๕๖๒		พ.ศ. ๒๕๖๓	
		ชาย	หญิง	ชาย	หญิง	ชาย	หญิง	ชาย	หญิง	ชาย	หญิง	ชาย	หญิง
๑	คำไหล	๔๗๓	๔๘๕	๔๘๑	๔๙๑	๔๘๔	๔๘๒	๔๗๘	๔๘๗	๔๗๖	๔๘๖	๔๗๙	๔๙๑
๒	ดอนกลาง	๑๐๙	๑๐๙	๑๐๖	๑๐๔	๑๐๓	๑๐๓	๑๐๓	๑๐๔	๑๐๔	๑๐๓	๑๐๒	๑๐๘
๓	หนองหิน	๑๔๒	๑๓๘	๑๔๖	๑๓๙	๑๔๘	๑๓๗	๑๕๐	๑๓๖	๑๔๙	๑๓๖	๑๕๒	๑๓๒
๔	จุกการ	๒๘๔	๒๖๒	๒๗๙	๒๕๘	๒๗๙	๒๖๑	๒๗๖	๒๖๐	๒๗๙	๒๖๑	๒๘๔	๒๗๒
๕	ดอนน้ำคำ	๒๒๕	๒๓๒	๒๒๓	๒๓๐	๒๒๙	๒๓๖	๒๓๒	๒๓๐	๒๓๑	๒๓๑	๒๒๙	๒๓๐
๖	หนองสองห้อง	๑๙๔	๑๙๕	๑๙๖	๑๙๐	๑๙๐	๑๘๓	๑๙๓	๑๘๑	๑๙๑	๑๘๓	๑๘๖	๑๘๒
๗	ห้วยหมากน้อย	๔๖๘	๔๔๗	๔๗๐	๔๔๔	๔๗๑	๔๔๔	๔๗๕	๔๔๓	๔๗๐	๔๔๖	๔๗๐	๔๔๑
๘	ห้วยหมากใหญ่	๔๔๕	๔๔๖	๔๔๔	๔๔๑	๔๕๔	๔๔๙	๔๕๘	๔๔๓	๔๕๗	๔๔๓	๔๕๗	๔๔๖
๙	ข้าวแคน	๒๒๐	๒๐๐	๒๓๑	๒๐๕	๒๒๖	๑๙๘	๒๑๖	๑๙๕	๒๑๖	๑๙๘	๒๑๔	๑๙๑
๑๐	หนองเขือก	๕๔๓	๕๓๐	๕๕๔	๕๓๕	๕๖๕	๕๕๒	๕๗๐	๕๕๔	๕๗๓	๕๕๖	๕๗๕	๕๕๙
๑๑	หนองแสง	๑๔๒	๑๖๖	๑๔๕	๑๖๖	๑๔๕	๑๖๘	๑๔๕	๑๖๕	๑๔๖	๑๖๗	๑๕๔	๑๖๗
๑๒	คำบอน	๑๕๔	๑๕๒	๑๕๙	๑๕๑	๑๕๗	๑๕๒	๑๖๐	๑๕๓	๑๕๘	๑๕๘	๑๖๓	๑๖๐
๑๓	ดอนตูม	๔๙๙	๔๕๙	๔๙๖	๔๖๕	๔๙๒	๔๗๐	๔๘๙	๔๗๕	๔๙๒	๔๗๙	๔๙๖	๔๙๖
๑๔	นาห้วยแดง	๑๙๐	๑๗๑	๑๘๖	๑๗๒	๑๘๔	๑๗๒	๑๘๖	๑๗๖	๑๘๖	๑๗๖	๑๙๑	๑๘๓
๑๕	หนองนกทา	๒๗๐	๒๔๙	๒๘๐	๒๕๓	๒๗๙	๒๕๖	๒๘๑	๒๕๖	๒๗๕	๒๖๐	๒๘๐	๒๖๑
๑๖	คำหว้า	๑๗๙	๑๕๗	๑๘๓	๑๖๗	๑๘๕	๑๖๙	๑๙๐	๑๗๓	๑๘๘	๑๗๒	๑๘๘	๑๘๐
๑๗	ดอนช้าง	๒๐๓	๑๘๘	๒๐๕	๑๙๐	๒๑๑	๑๙๓	๒๐๔	๑๙๗	๒๐๐	๒๐๐	๑๙๗	๒๐๕
๑๘	ห้วยหมากเหนือ	๓๖๒	๔๐๕	๓๖๙	๔๑๑	๒๐๐	๔๑๗	๓๖๙	๔๑๖	๓๖๙	๔๑๕	๓๗๐	๔๐๙
รวม		๕,๑๐๒	๔,๙๙๑	๕,๑๕๓	๕,๐๑๒	๕,๑๗๒	๕,๐๔๒	๕,๑๗๕	๕,๐๔๔	๕,๑๖๐	๕,๐๗๐	๕,๑๘๗	๕,๑๑๓
		๑๐,๐๙๓		๑๐,๑๖๕		๑๐,๒๑๔		๑๐,๒๑๙		๑๐,๒๓๐		๑๐,๓๐๐	

หมายเหตุ : ข้อมูลจากสำนักทะเบียนอำเภอศรีเมืองใหม่ ณ เดือน สิงหาคม พ.ศ. ๒๕๖๔

๔. สภาพทางสังคม

๔.๑ การศึกษา

๑. ศูนย์พัฒนาเด็กก่อนวัยเรียน จำนวน ๔ แห่ง

ด้านการศึกษาในเขตองค์การบริหารส่วนตำบลคำไหลมีการจัดการด้านการศึกษา โดยมีศูนย์พัฒนาเด็กเล็กขององค์การบริหารส่วนตำบลคำไหล จำนวน ๔ แห่ง ตามข้อมูล ดังนี้

ศูนย์พัฒนาเด็กเล็กก่อนวัยเรียน ประจำปีการศึกษา พ.ศ. ๒๕๖๕

ที่	ชื่อศูนย์พัฒนาเด็กเล็ก	ที่ตั้ง	พ.ศ. ๒๕๖๕		
		หมู่ที่	ชาย	หญิง	รวม
๑	ศูนย์พัฒนาเด็กเล็กบ้านคำไหล	๑	๒๐	๒๔	๔๔
๒	ศูนย์พัฒนาเด็กเล็กบ้านหนองเขือก	๑๐	๒๐	๒๗	๔๗
๓	ศูนย์พัฒนาเด็กเล็กบ้านห้วยหมาก	๑๘	๒๙	๒๑	๕๐
๔	ศูนย์พัฒนาเด็กเล็กบ้านดอนตุม	๑๓	๑๓	๑๐	๒๓
รวม			๘๒	๘๒	๑๖๔

- ➔ ศูนย์พัฒนาเด็กเล็กบ้านคำไหล
 - มีครูผู้ดูแลเด็ก จำนวน ๑ คน
 - มีผู้ช่วยครูผู้ดูแลเด็ก จำนวน ๑ คน
 - มีผู้ดูแลเด็ก จำนวน ๑ คน
 - มีผู้ดูแลเด็ก(ทักษะ) จำนวน ๑ คน
- ➔ ศูนย์พัฒนาเด็กเล็กบ้านหนองเขือก
 - มีครูผู้ดูแลเด็ก จำนวน ๑ คน
 - มีผู้ดูแลเด็ก(ทักษะ) จำนวน ๓ คน
- ➔ ศูนย์พัฒนาเด็กเล็กบ้านดอนตุม
 - มีครูผู้ดูแลเด็ก จำนวน ๑ คน
 - มีผู้ดูแลเด็ก จำนวน ๑ คน
 - มีผู้ดูแลเด็ก(ทักษะ) จำนวน ๒ คน
- ➔ ศูนย์พัฒนาเด็กเล็กบ้านห้วยหมาก
 - มีครูผู้ดูแลเด็ก จำนวน ๒ คน
 - มีผู้ช่วยครูผู้ดูแลเด็ก จำนวน ๑ คน
 - มีผู้ดูแลเด็ก จำนวน ๑ คน
 - มีผู้ดูแลเด็ก(ทักษะ) จำนวน ๒ คน

๒. โรงเรียนสังกัด สพฐ. จำนวน ๘ แห่ง

ข้อมูลโรงเรียนสังกัด สำนักงานคณะกรรมการการศึกษาขั้นพื้นฐาน (สพฐ.)

ชื่อสถานศึกษา	จำนวนนักเรียน									
	อนุบาล			ประถมศึกษา						รวม
	อนุบาล ๑	อนุบาล ๒	อนุบาล ๓	ป.๑	ป.๒	ป.๓	ป.๔	ป.๕	ป.๖	
๑. โรงเรียนบ้านคำไหล		๑๐	๑๓	๑๐	๑๑	๑๔	๑๒	๑๘	๑๙	๑๐๗
๒. โรงเรียนบ้านข้าวแคน		๓	๔	๕	๔	๒	๓	๘	๖	๓๕
๓. โรงเรียนบ้านดอนน้ำคำ	๔	๖	๕	๓	๓	๗	๔	๒	๖	๓๖
๔. โรงเรียนบ้านจุกการ		๒	๕	๙	๔	๑๑	๘	๕	๙	๕๓
๕. โรงเรียนบ้านห้วยหมาก		๒๑	๓๓	๓๔	๒๕	๒๑	๒๗	๓๕	๓๓	๒๒๙
๖. โรงเรียนบ้านหนองสองห้อง ดอนตูม		๑๓	๑๕	๓๐	๑๒	๑๕	๒๑	๒๗	๒๘	๑๖๑
๗. โรงเรียนบ้านนาห้วยแดง ดงสำโรง		๑๙	๑๗	๓๔	๒๙	๓๒	๔๑	๒๘	๒๓	๒๒๓
๘. โรงเรียนบ้านหนองเชือก		๑๕	๑๙	๒๓	๒๔	๑๙	๒๑	๓๐	๒๗	๑๗๘
รวมทั้งสิ้น		๘๙	๑๑๑	๑๔๘	๑๑๒	๑๒๑	๑๓๗	๑๕๓	๑๕๑	๑,๐๒๒

๔.๒ สาธารณสุข

๑) โรงพยาบาลส่งเสริมสุขภาพตำบลคำไหล ๒ แห่ง

๑.๑) โรงพยาบาลส่งเสริมสุขภาพตำบลคำไหล ตั้งอยู่หมู่ ๑ บ้านคำไหล ตำบลคำไหล โดยให้การดูแลด้านสาธารณสุขประจำ บ้านคำไหล บ้านดอนกลาง บ้านหนองหิน บ้านดอนน้ำคำ บ้านจุกการ บ้านข้าวแคน บ้านหนองแสง มีบุคลากรดังต่อไปนี้

- | | |
|--|------------|
| ๑. ผู้อำนวยการโรงพยาบาลส่งเสริมสุขภาพตำบลคำไหล | จำนวน ๑ คน |
| ๒. นักวิชาการสาธารณสุข | จำนวน ๑ คน |
| ๓. พยาบาลวิชาชีพปฏิบัติการ | จำนวน ๑ คน |
| ๔. พนักงานบันทึกข้อมูล | จำนวน ๑ คน |
| ๕. คนงานทำความสะอาด | จำนวน ๑ คน |

๑.๒) โรงพยาบาลส่งเสริมสุขภาพชุมชนห้วยหมาก ตั้งอยู่หมู่ ๑๘ บ้านห้วยหมากเหนือ ตำบลคำไหล โดยให้การดูแลด้านสาธารณสุขประจำ บ้านห้วยหมากเหนือ บ้านห้วยหมากน้อย บ้านห้วยหมากใหญ่ บ้านหนองสองห้อง บ้านดอนตูม บ้านหนองเชือก บ้านหนองนกทา บ้านคำหว่า บ้านคำบอน บ้านนาห้วยแดง บ้านดอนช้าง บุคลากรดังต่อไปนี้

๑. ผู้อำนวยการโรงพยาบาลส่งเสริมสุขภาพตำบลคำไหล	จำนวน ๑ คน
๒. พยาบาลวิชาชีพชำนาญการ	จำนวน ๑ คน
๓. นักวิชาการสาธารณสุข	จำนวน ๑ คน
๔. เจ้าพนักงานสาธารณสุข	จำนวน ๑ คน
๕. เจ้าพนักงานทันตสาธารณสุข	จำนวน ๑ คน
๖. พนักงานบันทึกข้อมูล	จำนวน ๑ คน
๗. คนงานทำความสะอาด	จำนวน ๑ คน

๔.๓ อาชญากรรม

องค์การบริหารส่วนตำบลคำไหลไม่มีเหตุอาชญากรรมเกิดขึ้น แต่มีปัญหาที่พบเป็นประจำคือการทะเลาะวิวาทของกลุ่มวัยรุ่นโดยเฉพาะในสถานที่จัดงานดนตรี งานมหรสพ เป็นปัญหาที่ชุมชนได้รับผลกระทบเป็นอย่างมาก การแก้ไขปัญหา คือการแจ้งเตือนให้ผู้ปกครองดูแลบุตรหลานของตน ประชาสัมพันธ์ให้ทราบถึงผลกระทบ ผลเสียหาย และโทษที่ได้รับจากการเกิดเหตุทะเลาะวิวาท การขอความร่วมมือไปยังผู้นำ การขอกำลังจาก ตำรวจ ผู้นำ อปพร. เพื่อระงับเหตุไม่ให้เกิดความรุนแรง แต่จะไม่เกิดขึ้นเลยยังเป็นปัญหาที่ปัจจุบันไม่สามารถที่จะแก้ไขได้ ทั้งที่มีการร่วมมือกันหลายฝ่าย เป็นเรื่องที่ทางองค์การบริหารส่วนตำบลคำไหลจะต้องหาวิธีที่จะแก้ไขปัญหาให้กับประชาชนต่อไปตามอำนาจหน้าที่ที่สามารถดำเนินการได้

๔.๔ ยาเสพติด

ปัญหา ยาเสพติดในชุมชนขององค์การบริหารส่วนตำบลคำไหล จากการที่ทางสถานีตำรวจภูธรศรีเมืองใหม่ ได้แจ้งให้กับองค์การบริหารส่วนตำบลคำไหลทราบนั้นพบว่าในเขตองค์การบริหารส่วนตำบลคำไหลมีผู้ที่ติดยาเสพติดแต่เมื่อเทียบกับพื้นที่อื่นถือว่ามาก และยังพบผู้ค้า เนื่องจากเขตพื้นที่องค์การบริหารส่วนตำบลคำไหล มีพื้นที่ขนาดใหญ่และประกอบกับใกล้กับประเทศเพื่อนบ้าน การแก้ไขปัญหาขององค์การบริหารส่วนตำบลคำไหลสามารถทำได้เฉพาะตามอำนาจหน้าที่เท่านั้น เช่น การณรงค์ การประชาสัมพันธ์ การแจ้งเบาะแส การฝึกอบรมให้ความรู้ ถ้านอกเหนือจากอำนาจหน้าที่ ก็เป็นเรื่องของอำเภอหรือตำรวจแล้วแต่กรณี ทั้งนี้ องค์การบริหารส่วนตำบลคำไหลก็ได้ให้ความร่วมมือมาโดยตลอด

๔.๕ การสังคมสงเคราะห์

องค์การบริหารส่วนตำบลคำไหลได้ดำเนินการด้านสังคมสงเคราะห์ ดังนี้

- (๑) ดำเนินการจ่ายเบี้ยยังชีพให้กับผู้สูงอายุ ผู้พิการ และผู้ป่วยเอดส์
- (๒) รับลงทะเบียนและประสานโครงการเงินอุดหนุนเพื่อการเลี้ยงดูเด็กแรกเกิด
- (๓) ประสานการทำบัตรผู้พิการ
- (๔) ดำเนินโครงการการจ้างนักเรียน/นักศึกษาทำงานช่วงปิดภาคเรียน
- (๕) ดำเนินการโครงการฝึกอบรมทักษะอาชีพให้กับประชาชนทั่วไป

- (๖) ดำเนินโครงการสงเคราะห์ครอบครัวผู้ยากไร้ที่ตกเกณฑ์ ทั่วประเทศ
- (๗) ดำเนินโครงการสร้างและซ่อมที่อยู่อาศัยให้กับผู้ยากไร้ รายได้น้อย ผู้ด้อยโอกาสไร้ที่พึ่ง
- (๘) อุดหนุนกองทุนสวัสดิการชุมชน
- (๙) ประสานการให้ความช่วยเหลือของจังหวัด อำเภอ หน่วยงานต่างๆ ที่ให้การสนับสนุน
- (๑๐) จัดตั้งโรงเรียนผู้สูงอายุ

๕. ระบบบริการพื้นฐาน

๕.๑ การคมนาคม

การคมนาคมในเขตพื้นที่องค์การบริหารส่วนตำบลคำไหล เป็นการคมนาคมทางบกซึ่งมีถนนสายหลัก ประกอบด้วย

- ถนนลาดยางสายตะการพืชผล - โขงเจียม สาย อบ ๒๑๓๔ (กรมทางหลวงชนบท)
- ถนนลาดยางสายศรีเมืองใหม่ - พิบูลมังสาหาร สาย อบ ๒๐๓๐ (กรมทางหลวง)

๕.๒ การไฟฟ้า

การขยายเขตไฟฟ้า ปัจจุบันมีไฟฟ้าใช้ทุกครัวเรือน คิดเป็น ๑๐๐ เปอร์เซ็นต์ ปัญหาคือไฟฟ้าส่องสว่างทางหรือที่สาธารณะยังไม่สามารถดำเนินการครอบคลุมพื้นที่ได้ทั้งหมด เนื่องจากพื้นที่ที่มีความต้องการให้ติดตั้งไฟฟ้าส่องสว่างนั้นมีจำนวนมากและงบประมาณองค์การบริหารส่วนตำบลไม่เพียงพอกับพื้นที่ องค์การบริหารส่วนตำบลคำไหลจึงไม่สามารถดำเนินการได้ การแก้ปัญหาคือ ประสานความร่วมมือกันในหลายๆ ฝ่าย เพื่อที่จะทำความเข้าใจกับประชาชนในพื้นที่ ปัจจุบันในเขตองค์การบริหารส่วนตำบลคำไหลมีไฟฟ้าใช้ ดังนี้

- (๑) จำนวนครัวเรือนที่ใช้ไฟฟ้า ๒,๗๒๔ หลังคาเรือน
- (๒) ไฟฟ้าสาธารณะ จำนวน ๗๕ จุด

๕.๓ การประปา

ประชาชนในองค์การบริหารส่วนตำบลคำไหล ส่วนใหญ่ได้รับการบริการด้านการประปาจากโครงการประปาหมู่บ้านเป็น จำนวนครัวเรือนที่ใช้น้ำประปาประมาณ ๒,๗๒๔ หลังคาเรือน

๕.๔ โทรศัพท์

ครัวเรือนที่มีโทรศัพท์ใช้ จำนวน ๒,๙๒๕ หลังคาเรือน คิดเป็นร้อยละ ๑๐๐ ของจำนวนหลังคาเรือน

๖. ระบบเศรษฐกิจ

๖.๑) การเกษตร

ประชากรในเขตองค์การบริหารส่วนตำบลคำไหล ร้อยละ ๙๐ ประกอบอาชีพเกษตรกรรม ผลิตทางการเกษตรที่สำคัญ ได้แก่ ข้าว สวนยางพารา มันสำปะหลัง ดังนี้

- อาชีพเกษตรกรรม ร้อยละ ๙๐ ของจำนวนประชากรทั้งหมด
- อาชีพรับจ้าง ร้อยละ ๔ ของจำนวนประชากรทั้งหมด
- อาชีพค้าขาย ร้อยละ ๖ ของจำนวนประชากรทั้งหมด

๖.๒) การปลูกสัตว์

เป็นการประกอบการในลักษณะเลี้ยงในครัวเรือนเป็นอาชีพเสริม เช่น การเลี้ยงไก่ เป็ด โค สุกร กระบือ

๖.๓) การท่องเที่ยว

ในเขตองค์การบริหารส่วนตำบลคำไหลมีสถานที่ท่องเที่ยว คือ แก่งจุกการ

๖.๔) การพาณิชย์และกลุ่มอาชีพ

การพาณิชย์

- ปั้มน้ำมัน ๓ แห่ง
- ร้านค้าต่างๆ ๒๙ แห่ง

๗. ศาสนา ประเพณี วัฒนธรรม

๗.๑ การนับถือศาสนา

- ผู้ที่นับถือศาสนาพุทธ ร้อยละ ๙๘

๑. วัด ๘ แห่ง

๑) วัดธาตุงรังษี	ตั้งอยู่หมู่ที่	๑
๒) วัดแก่งจุกการ	ตั้งอยู่หมู่ที่	๔
๓) วัดดอนสุวรรณ	ตั้งอยู่หมู่ที่	๕
๔) วัดสว่างอารมณ์	ตั้งอยู่หมู่ที่	๖
๕) วัดห้วยหมากน้อย	ตั้งอยู่หมู่ที่	๗
๖) วัดธรรมรังษี	ตั้งอยู่หมู่ที่	๘
๗) วัดคลองสำราญ	ตั้งอยู่หมู่ที่	๑๐
๘) วัดบ้านหนองแสง	ตั้งอยู่หมู่ที่	๑๑

๒. สำนักสงฆ์ ๙ แห่ง

๑) สำนักสงฆ์น้ำอ้อม	ตั้งอยู่หมู่ที่	๒
๒) สำนักสงฆ์บ้านคำบอน	ตั้งอยู่หมู่ที่	๑๒
๓) สำนักสงฆ์วัดป่าดอนตูม	ตั้งอยู่หมู่ที่	๑๓
๔) สำนักสงฆ์สัมเฒ่าเตี๋ย	ตั้งอยู่หมู่ที่	๑๓
๕) สำนักสงฆ์บ้านนาห้วยแดง	ตั้งอยู่หมู่ที่	๑๔
๖) สำนักสงฆ์บ้านหนองนกทา	ตั้งอยู่หมู่ที่	๑๕
๗) สำนักสงฆ์บ้านคำหว่า	ตั้งอยู่หมู่ที่	๑๖
๘) สำนักสงฆ์บ้านดอนช้าง	ตั้งอยู่หมู่ที่	๑๗
๙) สำนักสงฆ์ภูหินขาวธรรมมาราม	ตั้งอยู่หมู่ที่	๑๘

- ผู้ที่นับถือศาสนาคริสต์ ร้อยละ ๒

- สำนักคริสต์ ๑ แห่ง

๗.๒ ประเพณีและงานประจำปี

- ประเพณีวันขึ้นปีใหม่	ประมาณเดือน มกราคม
- ประเพณีบุญผะเหวด	ประมาณเดือน กุมภาพันธ์ - เมษายน
- ประเพณีวันสงกรานต์	ประมาณเดือน เมษายน
- ประเพณีทำบุญกลางบ้าน	ประมาณเดือน พฤษภาคม
- ประเพณีบุญเดือนหก	ประมาณเดือน พฤษภาคม
- บุญข้าวสาก	ประมาณเดือน สิงหาคม
- บุญข้าวประดับดิน	ประมาณเดือน กันยายน
- ประเพณีลอยกระทง	ประมาณเดือน ตุลาคม - พฤศจิกายน
- ประเพณีวันเข้าพรรษา ออกพรรษา	ประมาณเดือน กรกฎาคม ตุลาคม

๗.๓ ภูมิปัญญาท้องถิ่น ภาษาล้าน

ภูมิปัญญาท้องถิ่น ประชาชนในเขตองค์การบริหารส่วนตำบลคำไหลได้อนุรักษ์ภูมิปัญญาท้องถิ่น ได้แก่ วิธีการทำเครื่องจักรสานใช้สำหรับในครัวเรือน วิธีการเลี้ยงไหมและการทอผ้าไหม วิธีการทอเสื่อจากต้นกก และวิธีการจับปลาธรรมชาติ

ภาษาล้าน ส่วนมากร้อยละ ๑๐๐ % พูดภาษาอีสาน

๗.๔ สินค้าพื้นเมืองและของที่ระลึก

ประชาชนในเขตองค์การบริหารส่วนตำบลคำไหลได้ผลิตของใช้พื้นเมืองขึ้นใช้ในครัวเรือน และเหลือเอาไว้จำหน่ายบ้าง ได้แก่ เสื่อที่ทอจากต้นกก กระติบข้าวจากต้นกก เครื่องจักรสานที่ทำจากไม้ไผ่

๘. ทรัพยากรธรรมชาติ

๘.๑ น้ำ ที่ใช้ในการอุปโภคบริโภค เป็นน้ำที่ได้จากน้ำฝน และน้ำใต้ดินซึ่งจะต้องนำมาผ่านกระบวนการของระบบประปา

๘.๒ ป่าไม้ ในเขตองค์การบริหารส่วนตำบลคำไหลไม่มีป่าไม้

๘.๓ ภูเขา ในเขตองค์การบริหารส่วนตำบลคำไหลไม่มีภูเขา

๘.๔ คุณภาพของทรัพยากรธรรมชาติ

ในพื้นที่ขององค์การบริหารส่วนตำบลคำไหลส่วนมากเป็นพื้นที่สำหรับเพาะปลูก พื้นที่สาธารณะประโยชน์ ที่อยู่อาศัย ตามลำดับ ทรัพยากรธรรมชาติในพื้นที่ ก็ได้แก่ ดิน น้ำ ต้นไม้ อากาศที่ไม่มีมลพิษ

ส่วนที่ ๒

ยุทธศาสตร์การพัฒนองค์กรปกครองส่วนท้องถิ่น

๑. ความสัมพันธ์ระหว่างแผนพัฒนาระดับมหภาค

๑.๑ แผนยุทธศาสตร์ชาติ ๒๐ ปี (พ.ศ.๒๕๖๑ - ๒๕๘๐)

โดยที่รัฐธรรมนูญแห่งราชอาณาจักรไทย มาตรา ๖๕ กำหนดให้รัฐพึงจัดให้มียุทธศาสตร์ชาติ เป็นเป้าหมายการพัฒนาประเทศอย่างยั่งยืน ตามหลักธรรมาภิบาลเพื่อใช้เป็นกรอบในการจัดทำแผนต่างๆ ให้สอดคล้องและบูรณาการกันเพื่อให้เกิดเป็นพลังผลักดันร่วมกันไปสู่เป้าหมายดังกล่าว โดยให้เป็นไปตามที่กำหนดในกฎหมายว่าด้วยการจัดทำยุทธศาสตร์ชาติ

การพัฒนาประเทศไทยนับตั้งแต่แผนพัฒนาเศรษฐกิจและสังคมแห่งชาติ ฉบับที่ ๑ เป็นต้นมา ได้ส่งผลให้ประเทศมีการพัฒนาในทุกมิติ ทั้งในด้านเศรษฐกิจที่ประเทศไทยได้รับการยกระดับเป็นประเทศ ในกลุ่มบนของกลุ่มประเทศระดับรายได้ปานกลาง ในด้านสังคมที่มีการพัฒนาคุณภาพชีวิตของประชาชนส่งผลให้ประเทศไทย หลุดพ้นจากการเป็นประเทศยากจน และในด้านสิ่งแวดล้อมที่ประเทศไทยมีข้อได้เปรียบในความหลากหลายเชิงนิเวศ อย่างไรก็ตาม ประเทศไทยยังมีความท้าทายต่อการพัฒนาที่สำคัญ อาทิ มิติเศรษฐกิจที่โครงสร้างเศรษฐกิจยังไม่สามารถขับเคลื่อนด้วยนวัตกรรมอย่างเต็มที่ การผลิตของภาคบริการและภาคเกษตรยังอยู่ในระดับต่ำ คุณภาพและสมรรถนะของแรงงานที่ยังไม่สอดคล้องกับความต้องการในการขับเคลื่อนการพัฒนาของประเทศ มิติทางสังคมที่การยกระดับรายได้ของประชาชนการแก้ปัญหาด้านความยากและความเหลื่อมล้ำ การพัฒนาคุณภาพการให้บริการและการขยายโอกาสในการเข้าถึงระบบบริการสาธารณะยังคงมีช่องว่างที่สามารถพัฒนาต่อไปได้ มิติสิ่งแวดล้อมที่การฟื้นฟูและรักษาทรัพยากรธรรมชาติ และสิ่งแวดล้อมยังเป็นประเด็นสำคัญสำหรับการพัฒนาประเทศอย่างยั่งยืน และมิติของการบริหารจัดการภาครัฐที่ยังขาดความต่อเนื่องและความยืดหยุ่นในการตอบสนองความต้องการในการแก้ปัญหาของประชาชนได้อย่างเต็มประสิทธิภาพ

ภายใต้เงื่อนไขโครงสร้างประชากร โครงสร้างเศรษฐกิจ สภาพสังคม สภาพภูมิอากาศ สิ่งแวดล้อม และปัจจัยการพัฒนาต่าง ๆ ที่เกี่ยวข้อง ส่งผลให้ประเทศไทยจำเป็นต้องมีการวางแผนการพัฒนา ที่รอบคอบและครอบคลุม อย่างไรก็ตาม หลายประเด็นพัฒนาเป็นเรื่องที่ต้องใช้ระยะเวลาในการดำเนินงานเพื่อให้เกิดการปรับตัวซึ่งจะต้องหยั่งรากลึกถึงไปถึงการเปลี่ยนแปลงในเชิงโครงสร้าง การขับเคลื่อนการพัฒนาให้ประเทศเจริญก้าวหน้าไปในอนาคต จึงจำเป็นต้องกำหนดวิสัยทัศน์ในระยะยาวที่ต้องบรรลุ พร้อมทั้งแนวยุทธศาสตร์หลักในด้านต่าง ๆ เพื่อเป็นกรอบในการขับเคลื่อนการพัฒนาอย่างเป็นบูรณาการบนพื้นฐาน ประชากรเพื่อยกระดับจุดแข็งและจุดเด่นของประเทศ และปรับปรุงแก้ไขจุดอ่อนและจุดด้อยต่าง ๆ อย่างเป็นระบบ โดยยุทธศาสตร์ชาติจะเป็นเป้าหมายใหญ่ในการขับเคลื่อนประเทศ และถ่ายทอดไปสู่แผนในระดับอื่น ๆ เพื่อนำไปสู่การปฏิบัติทั้งในระดับยุทธศาสตร์ ภารกิจ และพื้นที่ ซึ่งรวมถึงพื้นที่พิเศษต่าง ๆ อาทิ เขตเศรษฐกิจพิเศษชายแดน เขตพัฒนาพิเศษภาคตะวันออก เพื่อให้การพัฒนาประเทศสามารถดำเนินการได้อย่างมั่นคง มั่งคั่ง และยั่งยืน

วิสัยทัศน์ประเทศ

“ประเทศไทยมีความมั่นคง มั่งคั่ง ยั่งยืน เป็นประเทศพัฒนาแล้ว ด้วยการพัฒนาตามหลักปรัชญาของเศรษฐกิจพอเพียง” หรือเป็นคติพจน์ประจำชาติว่า “มั่นคง มั่งคั่ง ยั่งยืน”

เพื่อสนองต่อผลประโยชน์แห่งชาติ อันได้แก่ การมีเอกราช อธิปไตย การดำรงอยู่อย่างมั่นคง และยั่งยืนของสถาบันหลัก ของชาติและประชาชนจากภัยคุกคามทุกรูปแบบ การอยู่ร่วมกันในชาติอย่างสันติสุขเป็นปึกแผ่น มีความ

มั่นคงทางสังคมท่ามกลางพหุสังคมและการมีเกียรติและศักดิ์ศรีของความเป็นมนุษย์ ความเจริญเติบโตของชาติ ความเป็นธรรมและความอยู่ดีมีสุขของประชาชน ความยั่งยืนของฐานทรัพยากรธรรมชาติสิ่งแวดล้อม ความมั่นคงทางพลังงานและอาหาร ความสามารถในการรักษาผลประโยชน์ของชาติภายใต้การเปลี่ยนแปลงของสภาวะแวดล้อมระหว่างประเทศ และการอยู่ร่วมกันอย่างสันติประสานสอดคล้องกันด้านความมั่นคงในประชาคมอาเซียน และประชาคมโลกอย่างมีเกียรติและศักดิ์ศรี

ความมั่นคง หมายถึง การมีความมั่นคงปลอดภัยจากภัยและการเปลี่ยนแปลงทั้งภายในประเทศและภายนอกประเทศในทุกระดับ ทั้งระดับประเทศ สังคม ชุมชน ครัวเรือน และปัจเจกบุคคล และมีความมั่นคงในทุกมิติ ทั้งมิติทางการทหาร เศรษฐกิจ สังคม สิ่งแวดล้อม และการเมือง เช่น ประเทศมีความมั่นคงในเอกราชและอธิปไตย มีการปกครองระบบประชาธิปไตยที่มีพระมหากษัตริย์ทรงเป็นประมุข สถาบันชาติ ศาสนา พระมหากษัตริย์มีความเข้มแข็งเป็นศูนย์กลางและเป็นที่ยึดเหนี่ยวจิตใจของประชาชน มีระบบการเมืองที่มั่นคงเป็นกลไกที่นำไปสู่การบริหารประเทศที่ต่อเนื่องและโปร่งใสตามหลักธรรมาภิบาล สังคมมีความปรองดองและความสามัคคี สามารถผนึกกำลังเพื่อพัฒนาประเทศ ชุมชนมีความเข้มแข็ง ครอบครัวมีความอบอุ่น ประชาชนมีความมั่นคงในชีวิต มีงานและรายได้ที่มั่นคงพอเพียงกับการดำรงชีวิต มีการออมสำหรับวัยเกษียณ ความมั่นคงของอาหาร พลังงาน และน้ำ มีที่อยู่อาศัย และความปลอดภัยในชีวิตทรัพย์สิน

ความมั่งคั่ง หมายถึง ประเทศไทยมีการขยายตัวของเศรษฐกิจอย่างต่อเนื่องและความยั่งยืนจนเข้าสู่กลุ่มประเทศรายได้สูง ความเหลื่อมล้ำของการพัฒนาลดลง ประชากรมีความอยู่ดีมีสุขได้รับผลประโยชน์จากการพัฒนาอย่างเท่าเทียมกันมากขึ้น และมีการพัฒนาอย่างทั่วถึงทุกภาคส่วน มีคุณภาพชีวิตตามมาตรฐานขององค์การสหประชาชาติ ไม่มีประชาชนที่อยู่ในภาวะความยากจน เศรษฐกิจในประเทศมีความเข้มแข็ง ขณะเดียวกันต้องมีความสามารถในการแข่งขันกับประเทศต่าง ๆ ทั้งในตลาดโลกและตลาดภายในประเทศ เพื่อให้สามารถสร้างรายได้ทั้งจากภายในและภายนอกประเทศ ตลอดจนมีการสร้างฐานเศรษฐกิจและสังคมแห่งอนาคตเพื่อให้สอดคล้องกับบริบทการพัฒนาที่เปลี่ยนแปลงไป และประเทศไทยมีบทบาทที่สำคัญในเวทีโลก และมีความสัมพันธ์ทางเศรษฐกิจและการค้าอย่างแน่นแฟ้นกับประเทศในภูมิภาคเอเชีย เป็นจุดสำคัญของการเชื่อมโยงในภูมิภาค ทั้งการคมนาคมขนส่ง การผลิต การค้า การลงทุน และการทำธุรกิจ เพื่อให้เป็นพลังในการพัฒนา นอกจากนี้ ยังมีความสมบูรณ์ในทุนที่จะสามารถสร้างการพัฒนาต่อเนื่อง ไปได้ ได้แก่ ทุนมนุษย์ ทุนทางปัญญา ทุนทางการเงิน ทุนที่เป็นเครื่องมือเครื่องจักร ทุนทางสังคม และทุนทรัพยากรธรรมชาติและสิ่งแวดล้อม

ความยั่งยืน หมายถึง การพัฒนาที่สามารถสร้างความเจริญ รายได้ และคุณภาพชีวิตของประชาชนให้เพิ่มขึ้นอย่างต่อเนื่อง ซึ่งเป็นการเจริญเติบโตของเศรษฐกิจที่อยู่บนหลักการใช้ การรักษาและการฟื้นฟูฐานทรัพยากรธรรมชาติอย่างยั่งยืน ไม่ใช่ทรัพยากรธรรมชาติจนเกินพอดี ไม่สร้างมลภาวะต่อสิ่งแวดล้อมจนเกินความสามารถในการรองรับและเยียวยาของระบบนิเวศ การผลิตและการบริโภคเป็นมิตรกับสิ่งแวดล้อมและสอดคล้องกับเป้าหมายการพัฒนาที่ยั่งยืน ทรัพยากรธรรมชาติมีความอุดมสมบูรณ์มากขึ้นและสิ่งแวดล้อมมีคุณภาพดีขึ้น คนมีความรับผิดชอบต่อสังคม มีความเอื้ออาทร เสียสละเพื่อผลประโยชน์ส่วนรวม รัฐบาลมีนโยบายที่มุ่งประโยชน์ส่วนรวมอย่างยั่งยืน และให้ความสำคัญกับการมีส่วนร่วมของประชาชน และทุกภาคส่วนในสังคมยึดถือและปฏิบัติตามหลักปรัชญาของเศรษฐกิจพอเพียงเพื่อการพัฒนาอย่างสมดุล มีเสถียรภาพและยั่งยืน

๑.ยุทธศาสตร์ชาติด้านความมั่นคง

ยุทธศาสตร์ชาติด้านความมั่นคง มีเป้าหมายการพัฒนาที่สำคัญ คือ ประเทศชาติมั่นคง ประชาชนมีความสุข เน้นการบริหารจัดการสถานะแวดล้อมของประเทศให้มีความมั่นคง ปลอดภัย เอกရာช อธิปไตย และมีความสงบเรียบร้อยในทุกกระดับ ตั้งแต่ระดับชาติ สังคม ชุมชน มุ่งเน้นการพัฒนาคน เครื่องมือ เทคโนโลยี และระบบฐานข้อมูลขนาดใหญ่ให้มีความพร้อมสามารถรับมือกับภัยคุกคามและภัยพิบัติได้ ทุกรูปแบบ และทุกระดับความรุนแรง ควบคู่ไปกับการป้องกันและแก้ไขปัญหาด้านความมั่นคงที่มีอยู่ในปัจจุบัน และที่อาจจะเกิดขึ้นในอนาคต ใช้กลไกการแก้ไขปัญหา แบบบูรณาการทั้งกับส่วนราชการ ภาคเอกชน ประชาสังคม และองค์กรที่ไม่ใช่รัฐ รวมถึงประเทศเพื่อนบ้านและมิตรประเทศทั่วโลกบนพื้นฐานของหลักธรรมาภิบาล

ตัวชี้วัด ประกอบด้วย

- (๑) ความสุขของประชากรไทย
- (๒) ความมั่นคง ปลอดภัยของประเทศ
- (๓) ความพร้อมของกองทัพ หน่วยงานด้านความมั่นคง และการมีส่วนร่วมของภาครัฐ ภาคเอกชน และภาคประชาชนในการป้องกันและแก้ไขปัญหาความมั่นคง
- (๔) บทบาทและการยอมรับในด้านความมั่นคงของไทยในประชาคมระหว่างประเทศ
- (๕) ประสิทธิภาพการบริหารจัดการความมั่นคงแบบองค์รวม

ประเด็น ยุทธศาสตร์ชาติด้านความมั่นคงประกอบด้วย ๕ ประเด็น ได้แก่

๑. การรักษาความสงบภายในประเทศ เพื่อสร้างเสริมความสงบเรียบร้อย และสันติสุขให้เกิดขึ้นกับประเทศชาติบ้านเมือง

- (๑) การพัฒนาและเสริมสร้างคนในทุกภาคส่วนให้มีความเข้มแข็ง มีความพร้อม ตระหนักในเรื่องความมั่นคง และมีส่วนร่วมในการแก้ไขปัญหา
- (๒) การพัฒนาและเสริมสร้างความจงรักภักดีต่อสถาบันหลักของชาติ
- (๓) การพัฒนาและเสริมสร้างการเมืองในระบอบประชาธิปไตยอันมี พระมหากษัตริย์ทรงเป็นประมุขที่มีเสถียรภาพและมีธรรมาภิบาล เห็นแก่ประโยชน์ของประเทศชาติมากกว่าประโยชน์ส่วนตน
- (๔) การพัฒนาและเสริมสร้างกลไก ที่สามารถป้องกันและขจัดสาเหตุของประเด็นปัญหาความมั่นคงที่สำคัญ

๒. การป้องกันและแก้ไขปัญหาที่มีผลกระทบต่อความมั่นคง เพื่อแก้ไขปัญหาเดิม และป้องกันไม่ให้เกิดปัญหาใหม่เกิดขึ้น

- (๑) การแก้ไขปัญหาความมั่นคงในปัจจุบัน
- (๒) การติดตามเผ่าระวัง ป้องกัน และแก้ไขปัญหาที่อาจอุบัติขึ้นใหม่
- (๓) การสร้างความปลอดภัยและความสันติสุขอย่างถาวรในพื้นที่จังหวัดชายแดนภาคใต้
- (๔) การรักษาความมั่นคงและผลประโยชน์ทางทรัพยากรธรรมชาติและสิ่งแวดล้อม ทั้งทางบกและทางทะเล

ทะเล

๓. การพัฒนาศักยภาพของประเทศให้พร้อมเผชิญภัยคุกคามที่กระทบต่อ ความมั่นคงของชาติ เพื่อยกระดับขีดความสามารถของกองทัพและหน่วยงานด้านความมั่นคง โดย

(๑) การพัฒนาระบบงานข่าวกรองแห่งชาติแบบบูรณาการอย่างมีประสิทธิภาพ

(๒) การพัฒนาและฝึกพลกำลังอำนาจแห่งชาติ กองทัพและหน่วยงาน ความมั่นคง รวมทั้งภาครัฐและภาคประชาชน ให้พร้อมป้องกันและรักษาอธิปไตยของประเทศ และเผชิญกับภัยคุกคามได้ทุกมิติทุกรูปแบบและทุกระดับ

(๓) การพัฒนาระบบเตรียมพร้อมแห่งชาติและการบริหารจัดการภัยคุกคามให้มีประสิทธิภาพ

๔. การบูรณาการความร่วมมือด้านความมั่นคงกับอาเซียนและนานาชาติ รวมถึงองค์กรภาครัฐและที่มีใช้ภาครัฐ เพื่อสร้างเสริมความสงบสุข สันติสุข ความมั่นคง และความเจริญก้าวหน้าให้กับประเทศชาติ ภูมิภาค และโลก อย่างยั่งยืน โดย

(๑) การเสริมสร้างและรักษาตุลยภาพสภาวะแวดล้อมระหว่างประเทศ

(๒) การเสริมสร้างและธำรงไว้ซึ่งสันติภาพและความมั่นคงของภูมิภาค

(๓) การร่วมมือทางการพัฒนากับประเทศเพื่อนบ้าน ภูมิภาคโลก รวมถึงองค์กรภาครัฐและที่มีใช้ภาครัฐ

๕. การพัฒนากลไกการบริหารจัดการความมั่นคงแบบองค์รวม เพื่อให้กลไกสำคัญต่าง ๆ ทำงานได้อย่างมีประสิทธิภาพ มีการใช้หลักธรรมาภิบาล และการบังคับใช้กฎหมายอย่างเคร่งครัด

(๑) การพัฒนากลไกให้พร้อมสำหรับการติดตาม เฝ้าระวัง แจ้งเตือน ป้องกัน และแก้ไขปัญหาความมั่นคงแบบองค์รวม อย่างเป็นรูปธรรม

(๒) การบริหารจัดการความมั่นคงให้เอื้ออำนวยต่อการพัฒนาประเทศในมิติอื่น ๆ

(๓) การพัฒนากลไกและองค์กรขับเคลื่อนยุทธศาสตร์ชาติ ด้านความมั่นคง

๒. ยุทธศาสตร์ชาติด้านการสร้างความสามารถในการแข่งขัน ๒๐ ปี

ยุทธศาสตร์ชาติด้านการสร้างความสามารถในการแข่งขัน มีเป้าหมาย การพัฒนาที่มุ่งเน้นการยกระดับศักยภาพของประเทศในหลากหลายมิติ บนพื้นฐาน แนวคิด ๓ ประการ ได้แก่ (๑) “ต่อยอดอดีต” โดยมองกลับไปที่ยุทธศาสตร์ชาติที่ประสบความสำเร็จ อุตสาหกรรม ประเพณี วิถีชีวิต และจุดเด่นทางทรัพยากรธรรมชาติ ที่หลากหลาย รวมทั้งความได้เปรียบเชิงเปรียบเทียบของประเทศในด้านอื่น ๆ นำมา ประยุกต์ผสมผสานกับเทคโนโลยีและนวัตกรรม เพื่อให้สอดคล้องกับบริบทของ เศรษฐกิจ และสังคมโลกสมัยใหม่ (๒) “ปรับปรุงจจุบัน” เพื่อปูทางสู่นาคต ผ่านการพัฒนาโครงสร้างพื้นฐานของประเทศในมิติต่าง ๆ ทั้งโครงข่ายระบบคมนาคมและขนส่ง โครงสร้างพื้นฐานวิทยาศาสตร์ เทคโนโลยี และดิจิทัล และการปรับสภาพแวดล้อม ให้เอื้อต่อการพัฒนาอุตสาหกรรมและบริการอนาคต และ (๓) “สร้างคุณค่าใหม่ ในอนาคต” ด้วยการเพิ่มศักยภาพของผู้ประกอบการ พัฒนาคนรุ่นใหม่ รวมถึงปรับ รูปแบบธุรกิจ เพื่อตอบสนองต่อความต้องการของตลาด ผสมผสานกับยุทธศาสตร์ ที่รองรับอนาคต บนพื้นฐานของการต่อยอดอดีต และปรับปรุงจจุบัน พร้อมทั้งส่งเสริม และสนับสนุนจากภาครัฐให้ประเทศไทยสามารถสร้างฐานรายได้ และการจ้างงานใหม่ ขยายโอกาสทางการค้าและการลงทุนในเวทีโลก ควบคู่ไปกับการยกระดับรายได้และ การกินดีอยู่ดี รวมถึงการเพิ่มขึ้นของคนชั้นกลางและลดความเหลื่อมล้ำของคนในประเทศได้ในคราวเดียวกัน

ตัวชี้วัด ประกอบด้วย

- (๑) รายได้ประชาชาติ การขยายตัวของผลิตภัณฑ์มวลรวมภายในประเทศ และการกระจายรายได้
- (๒) ผลผลิตภาพการผลิตของประเทศ ทั้งในปัจจัยการผลิตและแรงงาน
- (๓) การลงทุนเพื่อการวิจัยและพัฒนา
- (๔) ความสามารถในการแข่งขันของประเทศ โดยประเด็นยุทธศาสตร์ชาติด้านการสร้าง ความสามารถในการแข่งขัน ประกอบด้วย ๕ ประเด็น ได้แก่

๑. การเกษตรสร้างมูลค่า ให้ความสำคัญกับการเพิ่มผลผลิตภาพการผลิต ทั้งเชิงปริมาณและมูลค่า และความหลากหลายของสินค้าเกษตร ประกอบด้วย

- (๑) เกษตรอัตลักษณ์พื้นถิ่น
- (๒) เกษตรปลอดภัย
- (๓) เกษตรชีวภาพ
- (๔) เกษตรแปรรูป
- (๕) เกษตรอัจฉริยะ

๒. อุตสาหกรรมและบริการแห่งอนาคต โดยสร้างอุตสาหกรรมและบริการแห่งอนาคต ที่ขับเคลื่อนประเทศไทยไปสู่ประเทศที่พัฒนาแล้วด้วยนวัตกรรม และเทคโนโลยีแห่งอนาคต ประกอบด้วย

- (๑) อุตสาหกรรมชีวภาพ
- (๒) อุตสาหกรรมและบริการการแพทย์ครบวงจร
- (๓) อุตสาหกรรมและบริการดิจิทัล ข้อมูล และปัญญาประดิษฐ์
- (๔) อุตสาหกรรมและบริการขนส่งและโลจิสติกส์
- (๕) อุตสาหกรรมความมั่นคงของประเทศ

๓. สร้างความหลากหลายด้านการท่องเที่ยว โดยการรักษาการเป็นจุดหมายปลายทางที่สำคัญของการท่องเที่ยวระดับโลกที่ดึงดูดนักท่องเที่ยวทุกระดับ และเพิ่มสัดส่วนของนักท่องเที่ยวที่มีคุณภาพสูง ประกอบด้วย

- (๑) ท่องเที่ยวเชิงสร้างสรรค์และวัฒนธรรม
- (๒) ท่องเที่ยวเชิงธุรกิจ
- (๓) ท่องเที่ยวเชิงสุขภาพ ความงาม และแพทย์แผนไทย
- (๔) ท่องเที่ยวสำราญทางน้ำ
- (๕) ท่องเที่ยวเชื่อมโยงภูมิภาค

๔. โครงสร้างพื้นฐาน เชื่อมไทย เชื่อมโลก ครอบคลุมถึงโครงสร้างพื้นฐานทางกายภาพในด้านโครงข่ายคมนาคม พื้นที่และเมือง รวมถึงเทคโนโลยี ตลอดจนโครงสร้างพื้นฐานทางเศรษฐกิจ

- (๑) เชื่อมโยงโครงข่ายคมนาคมไร้รอยต่อ
- (๒) สร้างและพัฒนาเขตเศรษฐกิจพิเศษ
- (๓) เพิ่มพื้นที่และเมืองเศรษฐกิจ
- (๔) พัฒนาโครงสร้างพื้นฐานเทคโนโลยีสมัยใหม่
- (๕) รักษาและเสริมสร้างเสถียรภาพทางเศรษฐกิจมหภาค

๕. พัฒนาเศรษฐกิจบนพื้นฐานผู้ประกอบการยุคใหม่ สร้างและพัฒนาผู้ประกอบการยุคใหม่ ที่มีทักษะและจิตวิญญาณของการเป็นผู้ประกอบการที่มีความสามารถในการแข่งขันและมีอัตลักษณ์ชัดเจน โดย (๑) สร้างผู้ประกอบการอัจฉริยะ (๒) สร้างโอกาสเข้าถึงบริการทางการเงิน (๓) สร้างโอกาสเข้าถึงตลาด (๔) สร้างโอกาสเข้าถึงข้อมูล และ (๕) ปรับบทบาทและโอกาสการเข้าถึงบริการภาครัฐ

๓. ยุทธศาสตร์ชาติด้านการพัฒนาและเสริมสร้างศักยภาพทรัพยากร

ยุทธศาสตร์ชาติด้านการพัฒนาและเสริมสร้างศักยภาพทรัพยากรมนุษย์ มีเป้าหมายการพัฒนาที่สำคัญเพื่อพัฒนาคนในทุกมิติและในทุกช่วงวัยให้เป็นคนดี เก่ง และมีคุณภาพ โดยคนไทยมีความพร้อมทั้งกาย ใจ สติปัญญา มีพัฒนาการที่รอบด้าน และมีสุขภาวะที่ดีในทุกช่วงวัย มีจิตสาธารณะ รับผิดชอบต่อสังคมและผู้อื่น มัธยัสถ์ อดออม โอบอ้อมอารี มีวินัย รักษาศีลธรรม และเป็นพลเมืองดีของชาติ มีหลักคิด ที่ถูกต้อง มีทักษะที่จำเป็นในศตวรรษที่ ๒๑ มีทักษะสื่อสารภาษาอังกฤษและภาษาที่ ๓ และอนุรักษ์ภาษาท้องถิ่น มีนิสัยรักการเรียนรู้ และการพัฒนาตนเองอย่างต่อเนื่องตลอดชีวิต สู่การเป็นคนไทยที่มีทักษะสูง เป็นนวัตกรรม นวัตกรรม ผู้ประกอบการ เกษตรกรยุคใหม่และอื่น ๆ โดยมีสัมมาชีพตามความถนัดของตนเอง

ตัวชี้วัด ประกอบด้วย

- (๑) การพัฒนาคุณภาพชีวิต สุขภาวะ และความเป็นอยู่ที่ดีของคนไทย
- (๒) ผลสัมฤทธิ์ทางการศึกษาและการเรียนรู้ตลอดชีวิต
- (๓) การพัฒนาสังคมและครอบครัวไทยโดยประเด็นยุทธศาสตร์ชาติด้านการพัฒนาและเสริมสร้างศักยภาพทรัพยากรมนุษย์ ประกอบด้วย ๗ ประเด็น ได้แก่

๑. การปรับเปลี่ยนค่านิยมและวัฒนธรรม มุ่งเน้นให้สถาบันทางสังคมร่วมปลูกฝังค่านิยมและวัฒนธรรมที่พึงประสงค์

- (๑) การปลูกฝังค่านิยมและวัฒนธรรม ผ่านการเลี้ยงดูในครอบครัว
- (๒) การบูรณาการเรื่องความซื่อสัตย์ วินัย คุณธรรม จริยธรรม ในการจัดการเรียนการสอนในสถานศึกษา
- (๓) การสร้างความเข้มแข็งในสถาบันทางศาสนา
- (๔) การปลูกฝังค่านิยมและวัฒนธรรมโดยใช้ชุมชนเป็นฐาน
- (๕) การสร้างค่านิยมและวัฒนธรรมที่พึงประสงค์จากภาคธุรกิจ
- (๖) การใช้สื่อและสื่อสารมวลชนในการปลูกฝังค่านิยมและวัฒนธรรมของคนในสังคม
- (๗) การส่งเสริมให้คนไทยมีจิตสาธารณะและมีความรับผิดชอบต่อส่วนรวม

๒. การพัฒนาศักยภาพคนตลอดช่วงชีวิต มุ่งเน้นการพัฒนาคคนเชิงคุณภาพในทุกช่วงวัย ประกอบด้วย

- (๑) ช่วงการตั้งครรภ์/ปฐมวัย เน้นการเตรียมความพร้อม ให้แก่พ่อแม่ก่อนการตั้งครรภ์
- (๒) ช่วงวัยเรียน/วัยรุ่น ปลูกฝังความเป็นคนดี มีวินัย พัฒนาทักษะการเรียนรู้ที่สอดคล้องกับศตวรรษที่ ๒๑
- (๓) ช่วงวัยแรงงาน ยกกระดับ ศักยภาพ ทักษะและสมรรถนะแรงงานสอดคล้องกับความต้องการของตลาด

- (๔) ช่วงวัยผู้สูงอายุ ส่งเสริมให้ผู้สูงอายุเป็นพลังในการขับเคลื่อนประเทศ

๓. ปฏิรูปกระบวนการเรียนรู้ที่ตอบสนองต่อการเปลี่ยนแปลงใน ศตวรรษที่ ๒๑ มุ่งเน้นผู้เรียนให้มีทักษะการเรียนรู้และมีใจใฝ่เรียนรู้ตลอดเวลา

- (๑) การปรับเปลี่ยนระบบการเรียนรู้ให้เอื้อต่อการพัฒนาทักษะสำหรับศตวรรษที่ ๒๑
- (๒) การเปลี่ยนโฉมบทบาท “ครู” ให้เป็นครูยุคใหม่
- (๓) การเพิ่มประสิทธิภาพระบบบริหารจัดการศึกษาในทุกระดับทุกประเภท
- (๔) การพัฒนาระบบการเรียนรู้ตลอดชีวิต
- (๕) การสร้างความตื่นตัวให้คนไทยตระหนักถึงบทบาท ความรับผิดชอบ และการวางตำแหน่งของ

ประเทศไทยในภูมิภาคเอเชียอาคเนย์และประชาคมโลก

- (๖) การวางพื้นฐานระบบรองรับการเรียนรู้โดยใช้ดิจิทัลแพลตฟอร์ม
- (๗) การสร้างระบบการศึกษาเพื่อเป็นเลิศทางวิชาการระดับนานาชาติ

๔. การตระหนักถึงพหุปัญญาของมนุษย์ที่หลากหลาย

(๑) การพัฒนาและส่งเสริมพหุปัญญาผ่านครอบครัว ระบบสถานศึกษา สภาพแวดล้อม รวมทั้งสื่อตั้งแต่ระดับปฐมวัย

(๒) การสร้างเส้นทางอาชีพ สภาพแวดล้อมการทำงาน และระบบสนับสนุนที่เหมาะสมสำหรับผู้มีความสามารถพิเศษผ่านกลไกต่าง ๆ

(๓) การดึงดูดกลุ่มผู้เชี่ยวชาญต่างชาติและคนไทยที่มีความสามารถในต่างประเทศให้มาสร้างและพัฒนาเทคโนโลยีและนวัตกรรมให้กับประเทศ

๕. การเสริมสร้างให้คนไทยมีสุขภาวะที่ดี ครอบคลุมทั้งด้านกาย ใจ สติปัญญา และสังคม

- (๑) การสร้างความรอบรู้ด้านสุขภาวะ
- (๒) การป้องกันและควบคุมปัจจัยเสี่ยงที่คุกคามสุขภาวะ
- (๓) การสร้างสภาพแวดล้อมที่เอื้อต่อการมีสุขภาวะที่ดี
- (๔) การพัฒนาระบบบริการสุขภาพที่ทันสมัยสนับสนุนการสร้างสุขภาวะที่ดี
- (๕) การส่งเสริมให้ชุมชนเป็นฐานในการสร้างสุขภาวะที่ดีในทุกพื้นที่

๖. การสร้างสภาพแวดล้อมที่เอื้อต่อการพัฒนาและเสริมสร้างศักยภาพทรัพยากรมนุษย์

(๑) การสร้างความอยู่ดีมีสุขของครอบครัวไทย

(๒) การส่งเสริมบทบาทการมีส่วนร่วมของภาครัฐ ภาคเอกชน องค์กรปกครองส่วนท้องถิ่น ครอบครัว และชุมชนในการพัฒนาทรัพยากรมนุษย์

- (๓) การปลูกฝังและพัฒนาทักษะนอกห้องเรียน
- (๔) การพัฒนาระบบฐานข้อมูลเพื่อการพัฒนาทรัพยากรมนุษย์

๗. การเสริมสร้างศักยภาพการกีฬาในการสร้างคุณค่าทางสังคมและพัฒนาประเทศ

- (๑) การส่งเสริมการออกกำลังกายและกีฬาขั้นพื้นฐานให้กลายเป็นวิถีชีวิต
- (๒) การส่งเสริมให้ประชาชนมีส่วนร่วมในกิจกรรมออกกำลังกาย กีฬาและนันทนาการ
- (๓) การส่งเสริมการกีฬาเพื่อพัฒนาสู่ระดับอาชีพ
- (๔) การพัฒนาบุคลากรด้านการศึกษาและนันทนาการเพื่อรองรับการเติบโตของอุตสาหกรรมกีฬา

๔. ยุทธศาสตร์ชาติด้านการสร้างโอกาสและความเสมอภาคทางสังคม(พ.ศ. ๒๕๖๑ – ๒๕๘๐)

ยุทธศาสตร์ชาติด้านการสร้างโอกาสและความเสมอภาคทางสังคม มีเป้าหมายการพัฒนาที่สำคัญที่ให้ความสำคัญการดึงเอาพลังของภาคส่วนต่าง ๆ ทั้งภาคเอกชน ประชาสังคม ชุมชนท้องถิ่น มาร่วมขับเคลื่อน โดยการสนับสนุนการรวมตัวของประชาชนในการร่วมคิดร่วมทำเพื่อส่วนรวม การกระจายอำนาจและความรับผิดชอบไปสู่กลไกบริหารราชการแผ่นดินในระดับท้องถิ่น การเสริมสร้างความเข้มแข็งของชุมชน ในการจัดการตนเอง และการเตรียมความพร้อมของประชากรไทยทั้งในมิติสุขภาพ เศรษฐกิจ สังคม และสภาพแวดล้อมให้เป็นประชากรที่มีคุณภาพสามารถพึ่งตนเอง และทำประโยชน์แก่ครอบครัว ชุมชน และสังคมให้นานที่สุด โดยรัฐให้หลักประกันการเข้าถึงบริการและสวัสดิการที่มีคุณภาพอย่างเป็นธรรมและทั่วถึง

ตัวชี้วัด ประกอบด้วย

- (๑) ความแตกต่างของรายได้และการเข้าถึงบริการภาครัฐระหว่างกลุ่มประชากร
- (๒) ความก้าวหน้าของการพัฒนาคน
- (๓) ความก้าวหน้าในการพัฒนาจังหวัดในการเป็นศูนย์กลางความเจริญทางเศรษฐกิจ สังคม และเทคโนโลยี
- (๔) คุณภาพชีวิตของประชากรสูงอายุ โดยประเด็นยุทธศาสตร์ชาติด้านการสร้างโอกาสและความเสมอภาคทางสังคมประกอบด้วย ๔ ประเด็น ได้แก่

๑. การลดความเหลื่อมล้ำ สร้างความเป็นธรรมในทุกมิติ

- (๑) ปรับโครงสร้างเศรษฐกิจฐานราก
- (๒) ปฏิรูประบบภาษีและการคุ้มครองผู้บริโภค
- (๓) กระจายการถือครองที่ดินและการเข้าถึงทรัพยากร
- (๔) เพิ่มผลิตภาพและคุ้มครองแรงงานไทยให้เป็นแรงงานฝีมือที่มีคุณภาพและความคิดริเริ่มสร้างสรรค์ มีความปลอดภัยในการทำงาน
- (๕) สร้างหลักประกันทางสังคมที่ครอบคลุมและเหมาะสมกับคนทุกช่วงวัย ทุกเพศภาวะ และทุกกลุ่ม
- (๖) ลงทุนทางสังคมแบบมุ่งเป้าเพื่อช่วยเหลือกลุ่มคนยากจนและกลุ่มผู้ด้อยโอกาสโดยตรง
- (๗) สร้างความเป็นธรรมในการเข้าถึงบริการสาธารณสุข และการศึกษา โดยเฉพาะสำหรับผู้มีรายได้น้อยและกลุ่มผู้ด้อยโอกาส

- (๘) สร้างความเป็นธรรมในการเข้าถึงกระบวนการยุติธรรมอย่างทั่วถึง

๒. การกระจายศูนย์กลางความเจริญทางเศรษฐกิจ สังคมและเทคโนโลยี

- (๑) พัฒนาศูนย์กลางความเจริญทางเศรษฐกิจ สังคมและเทคโนโลยีในภูมิภาค
- (๒) กำหนดแผนพัฒนาเศรษฐกิจและสังคมของแต่ละกลุ่มจังหวัดในมิติต่าง ๆ
- (๓) จัดระบบเมืองที่เอื้อต่อการสร้างชีวิตและสังคมที่มีคุณภาพและปลอดภัย ให้สามารถตอบสนองต่อสังคมสูงวัยและแนวโน้มของการขยายตัวของเมืองในอนาคต
- (๔) ปรับโครงสร้างและแก้ไขกฎหมายระเบียบบริหารราชการแผ่นดิน เพื่อวางระบบและกลไกการบริหารงานในระดับภาค กลุ่มจังหวัด
- (๕) สนับสนุนการพัฒนาพื้นที่บนฐานข้อมูล ความรู้ เทคโนโลยีและนวัตกรรม

(๖) การพัฒนากำลังแรงงานในพื้นที่

๓. การเสริมสร้างพลังทางสังคม

(๑) สร้างสังคมเข้มแข็งที่แบ่งปัน ไม่ทอดทิ้งกัน และมีคุณธรรม โดยสนับสนุนการรวมตัวและดึงพลังของภาคส่วนต่าง ๆ

(๒) การรองรับสังคมสูงวัยอย่างมีคุณภาพ

(๓) สนับสนุนความร่วมมือระหว่างภาครัฐ ภาคเอกชน ภาควิชาการ ภาคประชาสังคมและภาคประชาชน

(๔) ส่งเสริมความเสมอภาคทางเพศและบทบาทของสตรีในการสร้างสรรค์สังคม

(๕) สนับสนุนการพัฒนาบนฐานทุนทางสังคมและวัฒนธรรม

(๖) สนับสนุนการพัฒนาเทคโนโลยีสารสนเทศ และสื่อสร้างสรรค์ เพื่อรองรับสังคมยุคดิจิทัล

๔. การเพิ่มขีดความสามารถของชุมชนท้องถิ่นในการพัฒนา การพึ่งตนเองและการจัด การ

ตนเอง

(๑) ส่งเสริมการปรับพฤติกรรมในระดับครัวเรือน ให้มีขีดความสามารถในการจัดการวางแผนชีวิต สุขภาพ ครอบครัว การเงินและอาชีพ

(๒) เสริมสร้างศักยภาพของชุมชนในการพึ่งตนเองและการพึ่งพากันเอง

(๓) สร้างการมีส่วนร่วมของภาคส่วนต่าง ๆ เพื่อสร้างประชาธิปไตยชุมชน

(๔) สร้างภูมิคุ้มกันทางปัญญาให้กับชุมชน

๕. ยุทธศาสตร์ชาติด้านการสร้างการเติบโตบนคุณภาพชีวิตที่เป็นมิตรต่อสิ่งแวดล้อม

ยุทธศาสตร์ชาติด้านการสร้างการเติบโตบนคุณภาพชีวิตที่เป็นมิตรต่อสิ่งแวดล้อม มีเป้าหมายการพัฒนาที่สำคัญเพื่อนำไปสู่การบรรลุเป้าหมายการพัฒนาที่ยั่งยืนในทุกมิติ ทั้งมิติด้านสังคม เศรษฐกิจ สิ่งแวดล้อม ธรรมาภิบาล และความเป็นหุ้นส่วนความร่วมมือระหว่างกันทั้งภายในและภายนอกประเทศอย่างบูรณาการ ใช้พื้นที่เป็นตัวตั้งในการกำหนดกลยุทธ์และแผนงาน และการให้ทุกฝ่ายที่เกี่ยวข้องได้เข้ามามี ส่วนร่วมในแบบทางตรงให้มากที่สุดเท่าที่จะเป็นไปได้ โดยเป็นการดำเนินการบนพื้นฐานการเติบโตร่วมกัน ไม่ว่าจะผ่านทางเศรษฐกิจ สิ่งแวดล้อม และคุณภาพชีวิต โดยให้ความสำคัญกับการสร้างสมดุลทั้ง ๓ ด้าน อันจะนำไปสู่ความยั่งยืนเพื่อคนรุ่นต่อไปอย่างแท้จริง

ตัวชี้วัด ประกอบด้วย

(๑) พื้นที่สีเขียวที่เป็นมิตรกับสิ่งแวดล้อม

(๒) สภาพแวดล้อมและทรัพยากรธรรมชาติที่เสื่อมโทรมได้รับการฟื้นฟู

(๓) การเติบโตที่เป็นมิตรกับสิ่งแวดล้อม

(๔) ปริมาณก๊าซเรือนกระจก มูลค่าเศรษฐกิจฐานชีวภาพ โดยประเด็นยุทธศาสตร์ชาติด้านการสร้างการเติบโตบนคุณภาพชีวิตที่เป็นมิตรต่อสิ่งแวดล้อม ประกอบด้วย ๖ ประเด็น ได้แก่

๑. สร้างการเติบโตอย่างยั่งยืนบนสังคมเศรษฐกิจสีเขียว

(๑) เพิ่มมูลค่าของเศรษฐกิจฐานชีวภาพให้สอดคล้องกับยุทธศาสตร์ด้านการสร้างความสามารถในการแข่งขัน

- (๒) อนุรักษ์และฟื้นฟูความหลากหลายทางชีวภาพในและนอกถิ่นกำเนิด
- (๓) อนุรักษ์และฟื้นฟูแม่น้ำลำคลองและแหล่งน้ำธรรมชาติ ทั่วประเทศ
- (๔) รักษาและเพิ่มพื้นที่สีเขียวที่เป็นมิตรกับสิ่งแวดล้อม
- (๕) ส่งเสริมการบริโภคและการผลิตที่ยั่งยืน

๒. สร้างการเติบโตอย่างยั่งยืนบนสังคมเศรษฐกิจภาคทะเล

(๑) เพิ่มมูลค่าของเศรษฐกิจฐานชีวภาพทางทะเล

(๒) ปรับปรุง ฟื้นฟู และสร้างใหม่ทรัพยากรทางทะเลและชายฝั่งทั้งระบบ

(๓) ฟื้นฟูชายหาดที่เป็นแหล่งท่องเที่ยว ชายฝั่งทะเลได้รับการป้องกันและแก้ไขทั้งระบบ และมีนโยบายการจัดการชายฝั่งแบบบูรณาการอย่างเป็นองค์รวม

- (๔) พัฒนาและเพิ่มสัดส่วนกิจกรรมทางทะเลที่เป็นมิตรต่อสิ่งแวดล้อม

๓. สร้างการเติบโตอย่างยั่งยืนบนสังคมที่เป็นมิตรต่อสภาพภูมิอากาศ

(๑) ลดการปล่อยก๊าซเรือนกระจก

(๒) มีการปรับตัวเพื่อลดความสูญเสียและเสียหายจากภัยธรรมชาติและผลกระทบที่เกี่ยวข้องกับการเปลี่ยนแปลงสภาพภูมิอากาศ

(๓) มุ่งเป้าสู่การลงทุนที่เป็นมิตรต่อสภาพภูมิอากาศในการพัฒนาโครงสร้างพื้นฐานของภาครัฐและภาคเอกชน

(๔) พัฒนาและสร้างระบบรับมือปรับตัวต่อโรคอุบัติใหม่ และโรคอุบัติซ้ำที่เกิดจากการเปลี่ยนแปลงภูมิอากาศ

๔. พัฒนาพื้นที่เมือง ชนบท เกษตรกรรมและอุตสาหกรรมเชิงนิเวศ มุ่งเน้น ความเป็นเมืองที่เติบโตอย่างต่อเนื่อง

(๑) จัดทำแผนผังภูมินิเวศเพื่อการพัฒนาเมือง ชนบท พื้นที่เกษตรกรรมและอุตสาหกรรม รวมถึงพื้นที่อนุรักษ์ตามศักยภาพ และความเหมาะสมทางภูมินิเวศอย่างเป็นเอกภาพ

(๒) พัฒนาพื้นที่เมือง ชนบท เกษตรกรรม และอุตสาหกรรมเชิงนิเวศ ที่มีการบริหารจัดการตามแผนผังภูมินิเวศ อย่างยั่งยืน

(๓) จัดการมลพิษที่มีผลกระทบต่อสิ่งแวดล้อม และสารเคมีในภาคเกษตรทั้งระบบ ให้เป็นไปตามมาตรฐานสากลและค่ามาตรฐานสากล

(๔) ส่งเสริมการอนุรักษ์ อนุรักษ์ ฟื้นฟู และพัฒนาทรัพยากรธรรมชาติ มรดกทางสถาปัตยกรรมและศิลปวัฒนธรรม อัตลักษณ์ และวิถีชีวิตพื้นถิ่นบนฐานธรรมชาติ และฐานวัฒนธรรมอย่างยั่งยืน

(๕) พัฒนาเครือข่ายองค์กรพัฒนาเมืองและชุมชน รวมทั้งกลุ่มอาสาสมัคร ด้วยกลไกการมีส่วนร่วมของทุกภาคส่วนในท้องถิ่น

(๖) เสริมสร้างระบบสาธารณสุขและอนามัยสิ่งแวดล้อม และยกระดับความสามารถในการป้องกันโรคอุบัติใหม่และอุบัติซ้ำ

๕. พัฒนาความมั่นคงน้ำ พลังงาน และเกษตรที่เป็นมิตรต่อสิ่งแวดล้อม

(๑) พัฒนาการจัดการน้ำเชิงลุ่มน้ำทั้งระบบเพื่อเพิ่มความมั่นคงด้านน้ำของประเทศ

(๒) เพิ่มผลผลิตของน้ำทั้งระบบในการใช้น้ำอย่างประหยัด รู้คุณค่า และสร้างมูลค่าเพิ่มจากการใช้น้ำให้ทัดเทียมกับระดับสากล

(๓) พัฒนาความมั่นคงพลังงานของประเทศ และส่งเสริมการใช้พลังงานที่เป็นมิตรต่อสิ่งแวดล้อม

(๔) เพิ่มประสิทธิภาพการใช้พลังงาน โดยลดความเข้มข้นของการใช้พลังงาน

(๕) พัฒนาความมั่นคงด้านการเกษตร และอาหารของประเทศและชุมชนในมิติปริมาณ คุณภาพ ราคาและการเข้าถึงอาหาร

๖. ยกระดับกระบวนการทัศน์เพื่อกำหนดอนาคตประเทศ

(๑) ส่งเสริมคุณลักษณะและพฤติกรรมที่พึงประสงค์ด้านสิ่งแวดล้อมและคุณภาพชีวิตที่ดี

(๒) พัฒนาเครื่องมือ กลไกและระบบยุติธรรม และระบบประชาธิปไตยสิ่งแวดล้อม

(๓) จัดโครงสร้างเชิงสถาบันเพื่อจัดการประเด็นร่วม ด้านการบริหารจัดการทรัพยากรธรรมชาติและสิ่งแวดล้อมที่สำคัญ

(๔) พัฒนาและดำเนินโครงการที่ยกระดับกระบวนการทัศน์ เพื่อกำหนดอนาคตประเทศ ด้านทรัพยากรธรรมชาติ สิ่งแวดล้อม และวัฒนธรรม บนหลักของการมีส่วนร่วม และธรรมาภิบาล

๖. ยุทธศาสตร์ชาติด้านการปรับสมดุลและพัฒนาระบบการบริหารจัดการภาครัฐ

ยุทธศาสตร์ชาติด้านการปรับสมดุลและพัฒนาระบบการบริหารจัดการภาครัฐ มีเป้าหมายการพัฒนาที่สำคัญเพื่อปรับเปลี่ยนภาครัฐที่ยึดหลัก “ภาครัฐของประชาชน เพื่อประชาชนและประโยชน์ส่วนรวม” โดยภาครัฐต้องมีขนาดที่เหมาะสมกับบทบาท ภารกิจ แยกแยะบทบาทหน่วยงานของรัฐที่ทำหน้าที่ในการกำกับหรือในการให้บริการ ยึดหลักธรรมาภิบาล ปรับวัฒนธรรมการทำงานให้มุ่งผลสัมฤทธิ์และผลประโยชน์ ส่วนรวม มีความทันสมัยและพร้อมที่จะปรับตัวให้ทันต่อการเปลี่ยนแปลงของโลก อยู่ตลอดเวลา โดยเฉพาะอย่างยิ่งการนำนวัตกรรมเทคโนโลยีข้อมูลขนาดใหญ่ ระบบการทำงานที่เป็นดิจิทัลเข้ามาประยุกต์ใช้อย่างคุ้มค่า และปฏิบัติงานเทียบได้กับมาตรฐานสากล รวมทั้งมีลักษณะเปิดกว้าง เชื่อมโยงถึงกันและเปิดโอกาสให้ทุกภาคส่วนเข้ามามีส่วนร่วมเพื่อตอบสนองความต้องการของประชาชนได้อย่างสะดวก รวดเร็ว และโปร่งใส โดยทุกภาคส่วนในสังคมต้องร่วมกันปลูกฝังค่านิยมความซื่อสัตย์สุจริต ความมั่งคั่ง และสร้างจิตสำนึกในการปฏิเสธไม่ยอมรับการทุจริตประพฤติมิชอบอย่างสิ้นเชิง นอกจากนี้ กฎหมายต้องมีความชัดเจน มีเพียงเท่าที่จำเป็น มีความทันสมัย มีความเป็นสากล มีประสิทธิภาพ และนำไปสู่การลดความเหลื่อมล้ำและเอื้อต่อการพัฒนา โดยกระบวนการยุติธรรมมีการบริหารที่มีประสิทธิภาพ เป็นธรรม ไม่เลือกปฏิบัติ และการอำนวยความสะดวกตามหลักนิติธรรม

ยุทธศาสตร์ชาติด้านการปรับสมดุลและพัฒนาระบบการบริหารจัดการภาครัฐ มีเป้าหมายการพัฒนาที่สำคัญเพื่อปรับเปลี่ยนภาครัฐที่ยึดหลัก “ภาครัฐของประชาชน เพื่อประชาชนและประโยชน์ส่วนรวม” โดยภาครัฐต้องมีขนาดที่เหมาะสมกับบทบาท ภารกิจ แยกแยะบทบาทหน่วยงานของรัฐที่ทำหน้าที่ในการกำกับหรือในการให้บริการ ยึดหลักธรรมาภิบาล ปรับวัฒนธรรมการทำงานให้มุ่งผลสัมฤทธิ์และผลประโยชน์ ส่วนรวม มีความทันสมัยและพร้อมที่จะปรับตัวให้ทันต่อการเปลี่ยนแปลงของโลก อยู่ตลอดเวลา โดยเฉพาะอย่างยิ่งการนำนวัตกรรม

เทคโนโลยีข้อมูลขนาดใหญ่ ระบบการทำงานที่เป็นดิจิทัลเข้ามาประยุกต์ใช้อย่างคุ้มค่า และปฏิบัติงานเทียบได้กับมาตรฐานสากล รวมทั้งมีลักษณะเปิดกว้าง เชื่อมโยงถึงกันและเปิดโอกาสให้ทุกภาคส่วนเข้ามามีส่วนร่วมเพื่อตอบสนองความต้องการของประชาชนได้อย่างสะดวก รวดเร็ว และโปร่งใส โดยทุกภาคส่วนในสังคมต้องร่วมกันปลูกฝังค่านิยมความซื่อสัตย์สุจริต ความมีธรรมาภิบาล และสร้างจิตสำนึกในการปฏิเสธไม่ยอมรับการทุจริตประพฤติมิชอบอย่างสิ้นเชิง นอกจากนี้ กฎหมายต้องมีความชัดเจน มีเพียงเท่าที่จำเป็น มีความทันสมัย มีความเป็นสากล มีประสิทธิภาพ และนำไปสู่การลดความเหลื่อมล้ำและเอื้อต่อการพัฒนา โดยกระบวนการยุติธรรมมีการบริหารที่มีประสิทธิภาพ เป็นธรรม ไม่เลือกปฏิบัติ และการอำนวยความสะดวกตามหลักนิติธรรม

ตัวชี้วัด ประกอบด้วย

- (๑) ระดับความพึงพอใจของประชาชนต่อการให้บริการสาธารณะของภาครัฐ
- (๒) ประสิทธิภาพของการบริการภาครัฐ
- (๓) ระดับความโปร่งใส การทุจริต ประพฤติมิชอบ
- (๔) ความเสมอภาคในกระบวนการยุติธรรม โดยประเด็น ยุทธศาสตร์ชาติด้านการปรับสมดุลและพัฒนาระบบการบริหารจัดการภาครัฐ ประกอบด้วย ๘ ประเด็น ได้แก่

๑. ภาครัฐที่ยึดประชาชนเป็นศูนย์กลาง ตอบสนองความต้องการ และให้บริการอย่างสะดวก รวดเร็ว โปร่งใส

- (๑) การให้บริการสาธารณะของภาครัฐ ได้มาตรฐานสากลและเป็นระดับแนวหน้าของภูมิภาค
- (๒) ภาครัฐมีความเชื่อมโยงในการให้บริการสาธารณะต่าง ๆ ผ่านการนำเทคโนโลยีดิจิทัลมาประยุกต์ใช้

๒. ภาครัฐบริหารงานแบบบูรณาการโดยมียุทธศาสตร์ชาติเป็นเป้าหมาย และเชื่อมโยงการพัฒนาในทุกระดับ ทุกประเด็น ทุกภารกิจ และทุกพื้นที่

- (๑) ให้ยุทธศาสตร์ชาติเป็นกลไกขับเคลื่อนการพัฒนาประเทศ
- (๒) ระบบการเงินการคลังประเทศ สนับสนุนการขับเคลื่อนยุทธศาสตร์ชาติ
- (๓) ระบบติดตามประเมินผลที่สะท้อนการบรรลุเป้าหมายยุทธศาสตร์ชาติในทุกระดับ

๓. ภาครัฐมีขนาดเล็กกลาง เหมาะสมกับภารกิจ ส่งเสริมให้ประชาชน และทุกภาคส่วนมีส่วนร่วมในการพัฒนาประเทศ

- (๑) ภาครัฐมีขนาดที่เหมาะสม
- (๒) ทุกภาคส่วนมีส่วนร่วมในการพัฒนาประเทศ
- (๓) ส่งเสริมการกระจายอำนาจ และสนับสนุนบทบาทชุมชนท้องถิ่นให้องค์กรปกครองส่วนท้องถิ่นเป็นหน่วยงานที่มีสมรรถนะสูงตั้งอยู่บนหลักธรรมาภิบาล

๔. ภาครัฐมีความทันสมัย

- (๑) องค์กรภาครัฐมีความยืดหยุ่นเหมาะสมกับบริบทการพัฒนาประเทศ
- (๒) พัฒนาและปรับระบบวิธีการปฏิบัติราชการให้ทันสมัย

๕. บุคลากรภาครัฐเป็นคนดีและเก่ง ยึดหลักคุณธรรม จริยธรรม มีจิตสำนึก มีความสามารถสูง มุ่งมั่น และเป็นมืออาชีพ

(๑) ภาครัฐมีการบริหารกำลังคนที่มีความคล่องตัว ยึดระบบคุณธรรม

(๒) บุคลากรภาครัฐยึดค่านิยมในการทำงานเพื่อประชาชน มีคุณธรรม และมีการพัฒนาตามเส้นทางความก้าวหน้าในอาชีพ

๖. ภาครัฐมีความโปร่งใส ปลอดการทุจริตและประพฤติมิชอบ

(๑) ประชาชนและภาคต่าง ๆ ในสังคมร่วมมือกันในการป้องกันการทุจริตและประพฤติมิชอบ

(๒) บุคลากรภาครัฐยึดมั่นในหลักคุณธรรม จริยธรรมและความซื่อสัตย์สุจริต

(๓) การปราบปรามการทุจริตประพฤติมิชอบมีประสิทธิภาพมีความเด็ดขาดเป็นธรรมและตรวจสอบ

ได้

(๔) การบริหารจัดการการป้องกันและปราบปรามการทุจริตอย่างเป็นระบบแบบบูรณาการ

๗. กฎหมายมีความสอดคล้องเหมาะสมกับบริบทต่าง ๆ และมีเท่าที่จำเป็น

(๑) ภาครัฐจัดให้มีกฎหมายที่สอดคล้องและเหมาะสมกับบริบทต่างๆ ที่เปลี่ยนแปลง

(๒) มีกฎหมายเท่าที่จำเป็น

(๓) การบังคับใช้กฎหมายอย่างมีประสิทธิภาพเท่าเทียม มีการเสริมสร้างประสิทธิภาพการใช้

กฎหมาย

๘. กระบวนการยุติธรรมเคารพสิทธิมนุษยชนและปฏิบัติต่อประชาชน โดยเสมอภาค

(๑) บุคลากรและหน่วยงานในกระบวนการยุติธรรมเคารพและยึดมั่น ในหลักประชาธิปไตย เคารพศักดิ์ศรีความเป็นมนุษย์ที่พึงได้รับการปฏิบัติอย่างเท่าเทียม

(๒) ทุกหน่วยงานในกระบวนการยุติธรรม มีบทบาทเชิงรุกร่วมกันในทุกขั้นตอนของการค้นหาความจริง

จริง

(๓) หน่วยงานในกระบวนการยุติธรรมทั้งทางแพ่ง อาญา และปกครองมีเป้าหมายและยุทธศาสตร์

ร่วมกัน

(๔) ส่งเสริมระบบยุติธรรมทางเลือก ระบบยุติธรรมชุมชน และการมีส่วนร่วมของประชาชนใน

กระบวนการยุติธรรม

(๕) พัฒนามาตรการอื่นแทนโทษทางอาญา

๑.๒ แผนพัฒนาเศรษฐกิจและสังคมแห่งชาติ ฉบับที่ ๑๓ (พ.ศ. ๒๕๖๖ - ๒๕๗๐)

คณะรัฐมนตรีมีมติเมื่อวันที่ ๒๔ ตุลาคม ๒๕๖๕ ประกาศใช้แผนพัฒนาเศรษฐกิจและสังคมแห่งชาติ ฉบับที่ ๑๓ (พ.ศ.๒๕๖๖ - ๒๕๗๐)

หลักการและแนวคิด

แผนพัฒนาเศรษฐกิจและสังคมแห่งชาติ ฉบับที่ ๑๓ มีจุดมุ่งหมายสูงสุดเพื่อขับเคลื่อนการพัฒนาประเทศให้สามารถบรรลุผลตามเป้าหมายการพัฒนาระยะยาวที่กำหนดไว้ในยุทธศาสตร์ชาติ โดยมุ่งหวังให้แผนพัฒนาเศรษฐกิจและสังคมแห่งชาติ ฉบับที่ ๑๓ (พ.ศ.๒๕๖๖ - ๒๕๗๐) ทำหน้าที่เป็นกลไกในการขับเคลื่อนที่มีลำดับความสำคัญสูงต่อการพัฒนาประเทศใน ระยะ ๕ ปีและเพื่อผลักดันให้ประเทศสามารถก้าวข้ามความท้าทายต่างๆ เพื่อขับเคลื่อนสู่ความเจริญเติบโตที่ทุกภาคส่วนได้รับประโยชน์อย่างเท่าเทียมกัน โดยแผนพัฒนาเศรษฐกิจและสังคมแห่งชาติ ฉบับที่ ๑๓ ได้กำหนดทิศทางและ เป้าหมายของการพัฒนาบนพื้นฐานของหลักการและแนวคิดที่สำคัญ ๔ ประการ ได้แก่

๑. หลักปรัชญาของเศรษฐกิจพอเพียง โดยการสืบสาน รักษา ต่อยอดการพัฒนาตามหลักปรัชญาของเศรษฐกิจพอเพียง ซึ่งตั้งอยู่บนพื้นฐานของความพอประมาณ ความมีเหตุผล การสร้างภูมิคุ้มกันที่ดี ควบคู่กับการใช้เงื่อนไข ๒ ประการเพื่อกำกับการกำหนดทิศทางและประเด็นการพัฒนาในส่วนต่าง ๆ ได้แก่ เงื่อนไขความรู้โดยการใช้องค์ความรู้ทางวิชาการที่รอบด้าน และเงื่อนไขคุณธรรม โดยยึดถือผลประโยชน์ของประชาชนและความเป็นธรรมในทุกมิติของสังคม

๒. แนวคิด Resilience ซึ่งเป็นแนวคิดที่มุ่งเน้นการลดความเปราะบางต่อความเปลี่ยนแปลงอันประกอบด้วย การพัฒนาความสามารถใน ๓ ระดับ ได้แก่

(๑) การพร้อมรับ (Cope) หมายถึง ความสามารถในการบริหารจัดการภายใต้สภาวะวิกฤติให้สามารถยืนหยัดและต้านทานความยากลำบาก รวมถึงฟื้นคืนกลับ สู่สภาวะปกติได้อย่างรวดเร็ว

(๒) การปรับตัว (Adapt) หมายถึง การปรับทิศทาง รูปแบบ และแนวทางการพัฒนาให้สอดคล้องกับความเปลี่ยนแปลง พร้อมกระจายความเสี่ยงและปรับตัวอย่างเท่าทันเพื่อแสวงหา ประโยชน์จากสิ่งที่เกิดขึ้น

(๓) การเปลี่ยนแปลงเพื่อพร้อมเติบโตอย่างยั่งยืน (Transform) หมายถึง การเปลี่ยนแปลงเชิงโครงสร้างและปัจจัยพื้นฐานให้สอดคล้องกับความเปลี่ยนแปลง

๓. เป้าหมายการพัฒนารายอย่างยั่งยืนของสหประชาชาติซึ่งอยู่บนพื้นฐานของแนวคิด “ไม่ทิ้งใครไว้ข้างหลัง” โดยมุ่งเสริมสร้างคุณภาพชีวิตที่ดีให้กับประชาชนทุกกลุ่ม ทั้งในมิติของการมีปัจจัยที่จำเป็น สำหรับการดำรงชีวิตขั้นพื้นฐานที่เพียงพอ การมีสภาพแวดล้อมที่ดี การมีปัจจัยสนับสนุนให้มีสุขภาพที่สมบูรณ์ ทั้งทางร่างกายและจิตใจ การมีโอกาสที่จะใช้ศักยภาพของตนในการสร้างความเป็นอยู่ที่ดี รวมถึงการมุ่งส่งต่อทรัพยากรธรรมชาติ และสิ่งแวดล้อมที่ดีไปยังคนรุ่นต่อไป

๔. โมเดลเศรษฐกิจ BCG ซึ่งเป็นแนวคิดการพัฒนาเศรษฐกิจใน ๓ รูปแบบควบคู่กัน ได้แก่ เศรษฐกิจชีวภาพ เศรษฐกิจหมุนเวียน และเศรษฐกิจสีเขียว โดยอาศัยฐานศักยภาพและความเข้มแข็งของประเทศอันประกอบด้วยความหลากหลายทางชีวภาพและความหลากหลายทางวัฒนธรรม พร้อมกับการใช้ ประโยชน์จากองค์ ความรู้ทางดานวิทยาศาสตร์ เทคโนโลยี และนวัตกรรมในการสร้างมูลค่าเพิ่ม เพื่อผลักดันให้ประเทศมีการเจริญเติบโตทางเศรษฐกิจอย่างยั่งยืน และสามารถกระจายรายได้ โอกาส และ ความมั่งคั่งได้อย่างทั่วถึง นอกจากนี้ การจัดทำแผนพัฒนาเศรษฐกิจและสังคมแห่งชาติ ฉบับที่ ๑๓ ยังคำนึงถึงเงื่อนไขและข้อจำกัดของการพัฒนาประเทศที่ สืบเนื่องมาจากการ

แพร่ระบาดของโรคโควิด - ๑๙ รวมทั้งปัจจัยต่างๆ ที่เกี่ยวข้องทั้งทางตรงและทางอ้อม ซึ่งจะส่งผลให้บริบทของประเทศไทยและของโลกเปลี่ยนแปลงไปในอนาคต

วัตถุประสงค์และเป้าหมายการพัฒนา

การวางกรอบการพัฒนาประเทศไทยในระยะ ๕ ปี ภายใต้แผนพัฒนาเศรษฐกิจและสังคมแห่งชาติ ฉบับที่ ๑๓ มีความมุ่งหมายที่จะเร่ง เพิ่มศักยภาพของประเทศไทยในการรับมือกับความเสี่ยงที่อาจส่งผลกระทบต่อที่รุนแรงและเสริมสร้างความสามารถในการสร้างสรรค์ประโยชน์จากโอกาสที่เกิดขึ้นได้อย่างเหมาะสมและทันทั่วทั้งการกำหนดทิศทางการพัฒนา ประเทศไทยในระยะของแผนพัฒนาเศรษฐกิจและสังคมแห่งชาติ ฉบับที่ ๑๓ จึงมีวัตถุประสงค์เพื่อ พลิกโฉมประเทศไทยสู่ “ สังคมก้าวหน้า เศรษฐกิจสร้างมูลค่าอย่างยั่งยืน ” ซึ่งหมายถึงการสร้างการเปลี่ยนแปลงที่ครอบคลุมตั้งแต่ระดับโครงสร้าง นโยบาย และกลไก เพื่อมุ่งเสริมสร้างสังคมที่ก้าวทันพลวัตของโลกและเกื้อหนุนให้คนไทยมีโอกาที่จะพัฒนา ตนเองได้อย่างเต็มศักยภาพ พร้อมกับการปรับโครงสร้างเศรษฐกิจไปสู่การขับเคลื่อนด้วยเทคโนโลยี นวัตกรรม และความคิดสร้างสรรค์ มีความสามารถในการสร้างมูลค่าเพิ่มที่สูง และคำนึงถึงความยั่งยืนด้านสิ่งแวดล้อม เพื่อให้เป็นไปตามวัตถุประสงค์ข้างต้น แผนพัฒนาเศรษฐกิจและสังคมแห่งชาติ ฉบับที่ ๑๓ ได้กำหนดเป้าหมายหลักจำนวน ๕ ประการ ประกอบด้วย

๑. การปรับโครงสร้างการผลิตสู่เศรษฐกิจฐานนวัตกรรม โดยยกระดับขีดความสามารถในการ แข่งขันของภาคการผลิตและบริการสำคัญให้สูงขึ้น และสามารถตอบโจทย์พัฒนาการของเทคโนโลยีและสังคมยุคใหม่ และเป็นมิตรต่อสิ่งแวดล้อม เชื่อมโยงเศรษฐกิจท้องถิ่นและผู้ประกอบการรายย่อยกับห่วงโซ่มูลค่าของภาคการผลิตและบริการ เป้าหมาย รวมถึงพัฒนาระบบนิเวศที่ส่งเสริมการค้าการลงทุนและนวัตกรรม

๒. การพัฒนาคนสำหรับโลกยุคใหม่ โดยพัฒนาให้คนไทยมีทักษะและคุณลักษณะที่เหมาะสมกับโลกยุคใหม่ ทั้งทักษะในด้านความรู้ทักษะทางพฤติกรรม และคุณลักษณะตามบรรทัดฐานที่ดีของสังคม เตรียมพร้อมกำลังคนที่มีคุณภาพสอดคล้องกับความต้องการของตลาดแรงงาน เอื้อต่อการปรับโครงสร้าง เศรษฐกิจไปสู่ภาคการผลิตและบริการเป้าหมายที่มีศักยภาพและผลิตภาพสูงขึ้น รวมทั้งพัฒนาหลักประกันและ ความคุ้มครองทางสังคมเพื่อส่งเสริมความมั่นคงในชีวิต

๓. การมุ่งสู่สังคมแห่งโอกาสและความเป็นธรรม โดยลดความเหลื่อมล้ำทั้งในเชิงรายได้ ความมั่งคั่ง และโอกาสในการแข่งขันของภาคธุรกิจ สนับสนุนช่วยเหลือกลุ่มเปราะบางและผู้ด้อยโอกาสให้มีโอกาสในการเลื่อนขั้นทางเศรษฐกิจและสังคม รวมถึงจัดให้มีบริการสาธารณะที่มีคุณภาพอย่างทั่วถึงและเท่าเทียม

๔. การเปลี่ยนผ่านไปสู่ความยั่งยืน โดยปรับปรุงการใช้ทรัพยากรธรรมชาติในการผลิตและบริการ ให้มีประสิทธิภาพและสอดคล้องกับขีดความสามารถในการรองรับของระบบนิเวศ แก้ไขปัญหามลพิษสำคัญ ด้วยวิธีการที่ยั่งยืน โดยเฉพาะมลพิษทางอากาศ ชยะ และมลพิษทางน้ำ และลดการปล่อยก๊าซเรือนกระจก เพื่อมุ่งสู่ความเป็นกลางทางคาร์บอน (Carbon neutrality) ภายในครั้งแรกของศตวรรษนี้

๕. การเสริมสร้างความสามารถของประเทศไทยในการรับมือกับการเปลี่ยนแปลงและความเสี่ยง ภายใต้บริบทโลกใหม่ โดยการสร้างความพร้อมในการรับมือและแสวงหาโอกาสจากการเป็นสังคมสูงวัย การเปลี่ยนแปลงสภาพภูมิอากาศ ภัยโรคระบาด และภัยคุกคามทางไซเบอร์ พัฒนาโครงสร้างพื้นฐานและ กลไกทางสถาบันที่เอื้อต่อการเปลี่ยนแปลงสู่ดิจิทัล รวมทั้งปรับปรุงโครงสร้างและระบบการบริหารงานของภาครัฐให้สามารถตอบสนองต่อการเปลี่ยนแปลงของบริบททางเศรษฐกิจ สังคม และเทคโนโลยีได้อย่างทันเวลา มีประสิทธิภาพและมีธรรมาภิบาล

โดยตัวชี้วัดและค่าเป้าหมายที่ใช้ในการวัดผลสัมฤทธิ์ของการพัฒนาในภาพรวมในแต่ละเป้าหมายหลัก มีดังนี้

เป้าหมายหลัก	ตัวชี้วัด	สถานะปัจจุบัน	ค่าเป้าหมายในปี ๒๕๗๐
๑. การปรับโครงสร้าง การผลิตสู่เศรษฐกิจฐานนวัตกรรม	รายได้ประชาชาติต่อหัว	๗,๐๕๐ เหรียญสหรัฐ ในปี ๒๕๖๓	๘,๘๐๐ เหรียญสหรัฐ
๒. การพัฒนาคนสำหรับโลกยุคใหม่	ดัชนีความก้าวหน้าของคน (ประกอบด้วยตัวชี้วัดใน ๘ ด้าน ได้แก่ สุขภาพ การศึกษา ชีวิตการงาน รายได้ ที่อยู่ อาศัยและสภาพแวดล้อม ชีวิตครอบครัวและชุมชน การคมนาคมและ การสื่อสาร และการมีส่วนร่วม)	๐.๗๗๗ (การพัฒนามนุษย์ระดับสูง) ในปี ๒๕๖๒	๐.๘๒๐ (การพัฒนามนุษย์ระดับสูงมาก)
๓. การมุ่งสู่สังคมแห่งโอกาสและความ เป็นธรรม	ความแตกต่างของความ เป็นอยู่ ระหว่างกลุ่มประชากรที่มีฐานะ ทางเศรษฐกิจสูงสุดร้อยละ ๑๐ และต่ำสุดร้อยละ ๔๐ (Top ๑๐ / Bottom ๔๐)	๕.๖๖ เท่า ในปี ๒๕๖๒	ต่ำกว่า ๕ เท่า
๔. การเปลี่ยนผ่านไปสู่ ความยั่งยืน	ปริมาณการปล่อย ก๊าซเรือนกระจก	การปล่อยก๊าซ เรือนกระจก ในภาค พลังงานในปี ๒๕๖๓ ลดลงร้อยละ ๑๖ จากการปล่อย ในกรณีปกติ	การปล่อยก๊าซ เรือนกระจก โดยรวม (สาขาพลังงานและขนส่ง/อุตสาหกรรม/ การจัดการของเสีย) ลดลงไม่น้อยกว่าร้อยละ ๑๕ จากการปล่อย ในกรณีปกติ
๕. การเสริมสร้าง ความสามารถของ ประเทศ ในการรับมือ กับการเปลี่ยนแปลง และความเสี่ง ภัยใต้ บริบทโลกใหม่	ดัชนีรวมสะท้อนความสามารถ ในการรับมือกับการเปลี่ยนแปลง ประกอบด้วย ๔ ตัวชี้วัดย่อย คือ ๑) ชีตความสามารถของการ ปฏิบัติ ตามกฎอนามัย ระหว่างประเทศ และการ เตรียมความพร้อม ฉุกเฉิน ด้านสุขภาพ ๒) อันดับความเสี่งด้าน ภูมิอากาศ ๓) อันดับความสามารถใน การ แข่งขันด้านดิจิทัล ๔) อันดับประสิทธิภาพของ รัฐบาล	ร้อยละ ๘๕ ในปี ๒๕๖๓ อันดับเฉลี่ย ๕ ปี (๒๕๕๘-๒๕๖๒) เท่ากับ ๓๖.๘ อันดับที่ ๓๘ ในปี ๒๕๖๔ อันดับที่ ๒๐ ในปี ๒๕๖๔	ร้อยละ ๙๐ โดยสมรรถนะหลัก แต่ละ ด้านไม่ต่ำกว่าร้อยละ ๘๐ อันดับเฉลี่ย ๕ ปี (๒๕๖๖-๒๕๗๐) ไม่ต่ำกว่า ๔๐ อันดับที่ ๓๓ อันดับที่ ๑๕

หมุดหมายการพัฒนา

เพื่อถ่ายทอดเป้าหมายหลักไปสู่ภาพของการขับเคลื่อนที่ชัดเจนในลักษณะของวาระการพัฒนา (Agenda) ที่เอื้อให้เกิดการทำงานร่วมกันของหลายหน่วยงานและหลายภาคส่วนในการผลักดันการพัฒนาใน เรื่องใดเรื่องหนึ่งให้เกิดผลได้อย่างเป็นรูปธรรม แผนพัฒนาเศรษฐกิจและสังคมแห่งชาติ ฉบับที่ ๑๓ จึงได้กำหนด **หมุดหมายการพัฒนาจำนวน ๑๓ หมุดหมาย** ซึ่งเป็นการบ่งบอกถึงสิ่งที่ประเทศไทยปรารถนาจะ ‘เป็น’ มุ่งหวังจะ ‘มี’ หรือต้องการจะ ‘ขจัด’ เพื่อสะท้อนประเด็นการพัฒนาที่มีลำดับความสำคัญสูงต่อการพลิกโฉมประเทศไทยสู่ “สังคมก้าวหน้า เศรษฐกิจสร้างมูลค่าอย่างยั่งยืน” และการบรรลุเป้าหมายหลักในช่วงระยะเวลา ๕ ปี ของแผนพัฒนาเศรษฐกิจและสังคมแห่งชาติ ฉบับที่ ๑๓ โดยหมุดหมายการพัฒนาทั้ง ๑๓ ประการมีที่มาจาก การประเมินโอกาสและความเสี่ยงของประเทศไทยในการพัฒนา ประเทศภายใต้กรอบของยุทธศาสตร์ชาติ ซึ่งได้มีการพิจารณาถึงแนวโน้มการเปลี่ยนแปลงระดับโลก สถานการณ์การแพร่ระบาดของโรคโควิด-๑๙ รวมถึงผลการพัฒนาในประเทศในระยะเวลาที่ผ่านมา ทั้งนี้ หมุดหมายการพัฒนาที่กำหนดขึ้นเป็นประเด็นที่มีลักษณะเชิงบูรณาการ ซึ่งสามารถนำไปสู่การพัฒนาทั้งในด้านเศรษฐกิจ สังคม ทรัพยากรธรรมชาติและสิ่งแวดล้อมไปพร้อม ๆ กัน ทำให้หมุดหมายแต่ละ ประการสามารถสนับสนุนเป้าหมายหลักได้มากกว่าหนึ่งข้อ โดยหมุดหมายทั้ง ๑๓ ประการ แบ่งออกได้เป็น ๔ มิติ ดังนี้

๑. มิติภาคการผลิตและบริการเป้าหมาย

- หมุดหมายที่ ๑ ไทยเป็นประเทศชั้นนำด้านสินค้าเกษตรและเกษตรแปรรูปมูลค่าสูง
- หมุดหมายที่ ๒ ไทยเป็นจุดหมายของการท่องเที่ยวที่เน้นคุณภาพและความยั่งยืน
- หมุดหมายที่ ๓ ไทยเป็นฐานการผลิตยานยนต์ไฟฟ้าที่สำคัญของโลก
- หมุดหมายที่ ๔ ไทยเป็นศูนย์กลางทางการแพทย์และสุขภาพมูลค่าสูง
- หมุดหมายที่ ๕ ไทยเป็นประตูการค้าการลงทุนและยุทธศาสตร์ทางโลจิสติกส์ที่สำคัญของภูมิภาค
- หมุดหมายที่ ๖ ไทยเป็นฐานการผลิตอุปกรณ์อิเล็กทรอนิกส์อัจฉริยะที่สำคัญของโลก

๒. มิติโอกาสและความเสมอภาคทางเศรษฐกิจและสังคม

- หมุดหมายที่ ๗ ไทยมีวิสาหกิจขนาดกลางและขนาดย่อมที่เข้มแข็ง มีศักยภาพสูง และสามารถแข่งขันได้
- หมุดหมายที่ ๘ ไทยมีพื้นที่และเมืองอัจฉริยะที่น่าอยู่ ปลอดภัย เดิบดีได้อย่างยั่งยืน
- หมุดหมายที่ ๙ ไทยมีความยากจนข้ามรุ่นลดลง และคนไทยทุกคนมีความคุ้มครองทางสังคมที่เพียงพอ เหมาะสม

๓. มิติความยั่งยืนของทรัพยากรธรรมชาติและสิ่งแวดล้อม

- หมุดหมายที่ ๑๐ ไทยมีเศรษฐกิจหมุนเวียนและสังคมคาร์บอนต่ำ
- หมุดหมายที่ ๑๑ ไทยสามารถลดความเสี่ยงและผลกระทบจากภัยธรรมชาติและ การเปลี่ยนแปลงสภาพภูมิอากาศ

๔. มิติปัจจัยผลักดันการพลิกโฉมประเทศ

- หมุดหมายที่ ๑๒ ไทยมีกำลังคนสมรรถนะสูง มุ่งเรียนรู้อย่างต่อเนื่อง ตอบโจทย์การพัฒนาแห่งอนาคต
- หมุดหมายที่ ๑๓ ไทยมีภาครัฐที่ทันสมัย มีประสิทธิภาพ และตอบโจทย์ประชาชน

แผนภาพ ความเชื่อมโยงระหว่างหมุดหมายการพัฒนากับเป้าหมายหลัก

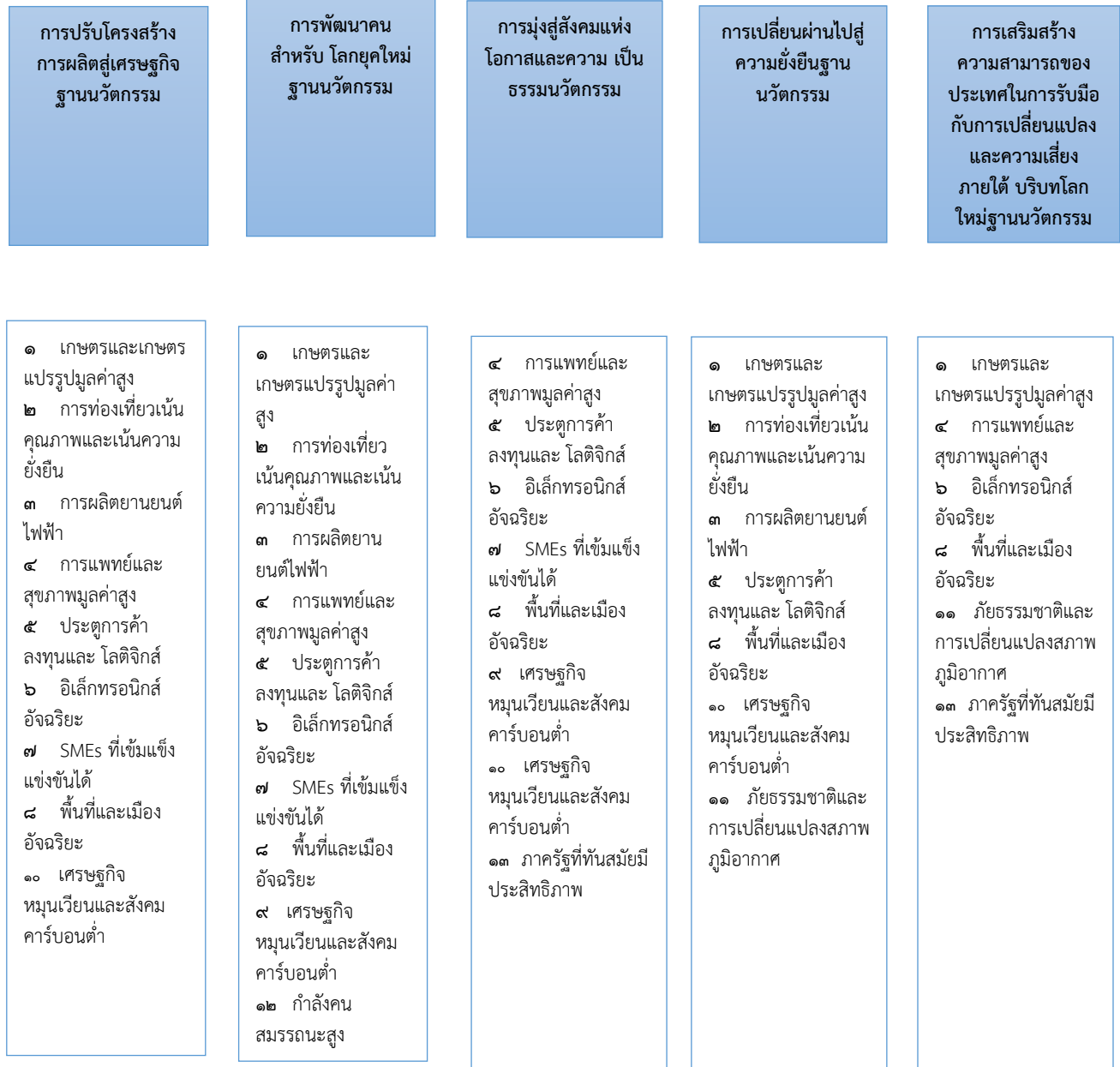

หมายเหตุที่ ๑ ไทยเป็นประเทศชั้นนำด้านสินค้าเกษตรและเกษตรแปรรูปมูลค่าสูง

๑. สถานการณ์การพัฒนาที่ผ่านมา

การพัฒนาภาคการเกษตรที่ผ่านมา เน้นการผลิตเพื่อการส่งออกและการเป็นวัตถุดิบให้กับอุตสาหกรรมต่อเนื่องในการสร้างรายได้เข้าสู่ประเทศ ผ่านการขยายพื้นที่เพาะปลูก การพัฒนาปัจจัยการผลิตให้มีคุณภาพ การพัฒนาและใช้เทคโนโลยีอย่างต่อเนื่อง ซึ่งสามารถเพิ่มประสิทธิภาพการผลิตได้ในระดับหนึ่ง โดยในปี๒๕๖๒ ผลิตภัณฑ์มวลรวมในประเทศของภาคการเกษตรและการแปรรูปที่เกี่ยวข้อง มีมูลค่า ๑,๔๗๗,๕๘๙ ล้านบาท ซึ่งกิจกรรมทางเศรษฐกิจที่เกี่ยวข้องกับการผลิตสินค้าเกษตร อุตสาหกรรมอาหาร และอุตสาหกรรมเครื่องดื่ม มีมูลค่ารวมคิดเป็นร้อยละ ๗๔.๕ ของผลิตภัณฑ์มวลรวมในประเทศของภาคการเกษตรและการแปรรูป ที่เกี่ยวข้องปี ๒๕๖๒

๒. เป้าหมายการพัฒนา

๒.๑ ความเชื่อมโยงของหมายเหตุกับเป้าหมายหลักของแผนพัฒนาเศรษฐกิจและสังคมแห่งชาติ

ฉบับที่ ๑๓ และยุทธศาสตร์ชาติ

หมายเหตุที่ ๑ ไทยเป็นประเทศชั้นนำด้านสินค้าเกษตรและเกษตรแปรรูปมูลค่าสูง มีความเชื่อมโยงกับเป้าหมายหลักของแผนพัฒนาเศรษฐกิจและสังคมแห่งชาติ ฉบับที่ ๑๓ ทั้ง ๕ เป้าหมาย ได้แก่

เป้าหมายที่ ๑) การปรับโครงสร้างภาค การผลิตและบริการสู่เศรษฐกิจฐานนวัตกรรม โดยยกระดับให้มีขีดความสามารถในการแข่งขัน และเศรษฐกิจ ท้องถิ่นและผู้ประกอบการรายย่อยสามารถเชื่อมโยงกับห่วงโซ่มูลค่าของภาคการผลิตและบริการเป้าหมาย

เป้าหมายที่ ๒) การพัฒนาคนสำหรับโลกยุคใหม่ โดยสนับสนุนให้กำลังคนมีคุณภาพ สอดคล้องกับความต้องการ ของภาคการผลิตเป้าหมาย

เป้าหมายที่ ๓) การมุ่งสู่สังคมแห่งโอกาสและความเป็นธรรม โดยลดความเหลื่อมล้ำทั้ง ในเชิงรายได้และความมั่นคง รวมถึงโอกาสในการแข่งขันของภาคธุรกิจ และให้กลุ่มเปราะบางและผู้ด้อยโอกาส มีโอกาสในการเลื่อนขั้นทางเศรษฐกิจและสังคมสูงขึ้น

เป้าหมายที่ ๔) การเปลี่ยนผ่านการผลิตและบริโภคไปสู่ ความยั่งยืน โดยการใช้ทรัพยากรธรรมชาติในการผลิตและบริการอย่างมีประสิทธิภาพและสอดคล้องกับ ขีดความสามารถในการรองรับของระบบนิเวศ และ

เป้าหมายที่ ๕) การเสริมสร้างความสามารถของประเทศ ในการรับมือกับการเปลี่ยนแปลงและความเสี่ยง ภายใต้อิทธิพลโลกใหม่ โดยประเทศไทยมีความสามารถในการรับมือกับภัยคุกคามที่สำคัญ ในอนาคต โดยเฉพาะการเปลี่ยนแปลงสภาพภูมิอากาศ โรคระบาดร้ายแรงและโรคอุบัติใหม่และภัยคุกคามทางไซเบอร์

เป้าหมายของหมายเหตุที่ ๑ เมื่อพิจารณาความเชื่อมโยงกับยุทธศาสตร์ชาติ พบว่า มีความสอดคล้องกับยุทธศาสตร์ชาติ จำนวน ๓ ด้าน ได้แก่

- ๑) ด้านการสร้างขีดความสามารถในการแข่งขัน
- ๒) ด้านการสร้างโอกาสและ ความเสมอภาคทางสังคม
- ๓) ด้านการสร้างการเติบโตบนคุณภาพชีวิตที่เป็นมิตรต่อสิ่งแวดล้อม

๒.๒ เป้าหมาย ตัวชี้วัด และค่าเป้าหมายของการพัฒนาระดับมหุดมหาย

เป้าหมายที่ ๑ มูลค่าเพิ่มของสินค้าเกษตรและเกษตรแปรรูปสูงขึ้น

เป้าหมายที่ ๒ การพัฒนาโครงสร้างพื้นฐานและระบบบริหารจัดการ เพื่อคุณภาพ ความมั่นคงทางอาหาร และความยั่งยืนของภาคเกษตร

เป้าหมายที่ ๓ การเพิ่มศักยภาพและบทบาทของผู้ประกอบการเกษตรในฐานะหุ้นส่วนเศรษฐกิจของห่วงโซ่ อุปทานที่ได้รับส่วนแบ่งประโยชน์อย่างเหมาะสมและเป็นธรรม

๓. แผนที่กลยุทธ์



๔. กลยุทธ์การพัฒนา

กลยุทธ์ที่ ๑ การประยุกต์ใช้เทคโนโลยีและนวัตกรรมแบบมุ่งเป้า เพื่อให้เกิดการยกระดับกระบวนการผลิตและ สร้างมูลค่าเพิ่ม

กลยุทธ์ที่ ๒ การส่งเสริมการผลิตและการขยายตัวของตลาดสินค้าเกษตรและผลิตภัณฑ์เกษตรแปรรูป ที่มีมูลค่าเพิ่มสูง อาทิ ผลผลิตเกษตรปลอดภัย สมุนไพรแปรรูป อาหารทางการแพทย์ อาหารทางเลือก อาหารฟังก์ชัน พลังงาน วัสดุและเคมีชีวภาพ โพรตีนจากพืชและแมลง

กลยุทธ์ที่ ๓ การขยายผลรูปแบบเกษตรยั่งยืนที่เป็นมิตรกับสิ่งแวดล้อมและมีมูลค่าเพิ่มสูงจากแบบอย่าง ความสำเร็จในประเทศ เช่น เกษตรตามโมเดลเศรษฐกิจชีวภาพ เศรษฐกิจหมุนเวียน เศรษฐกิจสีเขียว เกษตรปลอดภัย วนเกษตร เกษตรอินทรีย์ ท่องเที่ยวเกษตร ประมงพื้นบ้าน การทำประมงถูกกฎหมาย และการปฏิบัติต่อแรงงาน ที่ถูกต้อง เป็นต้น

กลยุทธ์ที่ ๔ การพัฒนาระบบบริหารจัดการน้ำเพื่อการเกษตรให้มีความสมดุลระหว่างอุปสงค์และอุปทาน รวมทั้งการใช้น้ำซ้ำ

กลยุทธ์ที่ ๕ การส่งเสริมให้เอกชนลงทุนพัฒนาตลาดกลางและตลาดออนไลน์สินค้าเกษตร รวมถึงสินค้า กลุ่มปศุสัตว์และประมง

กลยุทธ์ที่ ๖ การสนับสนุนระบบประกันภัยและรับรองคุณภาพมาตรฐานสินค้าเกษตรและสินค้าเกษตร แปรรูปที่เกษตรกรเข้าถึงได้

กลยุทธ์ที่ ๗ การพัฒนาประสิทธิภาพการบริหารจัดการฟาร์มและกิจกรรมหลังการเก็บเกี่ยว เพื่อลดต้นทุนและ เพิ่มมูลค่าผลผลิตของเกษตรกร

กลยุทธ์ที่ ๘ การส่งเสริมให้เกษตรกรมีที่ดินทำกินและรักษาพื้นที่เกษตรกรรมที่เหมาะสมไว้เป็นฐานการผลิต การเกษตร

กลยุทธ์ที่ ๙ การพัฒนาฐานข้อมูลและคลังข้อมูลที่เกี่ยวข้องกับการเกษตร รวมทั้งผลักดันให้มีการใช้ข้อมูล อย่างมีประสิทธิภาพ

กลยุทธ์ที่ ๑๐ การพัฒนาให้เกิดระบบการบริหารจัดการเพื่อความมั่นคงทางด้านอาหาร

กลยุทธ์ที่ ๑๑ การยกระดับขีดความสามารถของเกษตรกรและสถาบันเกษตรกร

กลยุทธ์ที่ ๑๒ การพัฒนากลไกเพื่อเชื่อมโยงภาคีต่าง ๆ ทั้งภาคเอกชน ส่วนราชการ กลุ่มเกษตรกร และ นักวิชาการในพื้นที่ ในการเป็นหุ้นส่วนทางเศรษฐกิจในการพัฒนาภาคเกษตรตลอดห่วงโซ่อุปทาน

หมวดหมู่ที่ ๒ ไทยเป็นจุดหมายของการท่องเที่ยวที่เน้นคุณภาพและความยั่งยืน

๑. สถานการณ์การพัฒนาที่ผ่านมา

อุตสาหกรรมท่องเที่ยวมีบทบาทสำคัญในระบบเศรษฐกิจไทย และยังเป็นแหล่งสร้างรายได้สำคัญให้แก่เศรษฐกิจของประเทศทั้งทางตรงและทางอ้อม สามารถสร้างรายได้ให้กับประเทศไทย ๒.๙๙ ล้านล้านบาท คิดเป็นร้อยละ ๑๘ ของผลิตภัณฑ์มวลรวมในประเทศ และก่อให้เกิดการจ้างงาน ๘.๓ ล้านตำแหน่ง ในปี ๒๕๖๒ อีกทั้งยังมีการเติบโตทางเศรษฐกิจอย่างต่อเนื่อง โดยระหว่างปี ๒๕๕๘ - ๒๕๖๒ รายได้จากการท่องเที่ยวของไทย ขยายตัวเฉลี่ยร้อยละ ๒.๓ ต่อปี อย่างไรก็ตาม การขยายตัวของรายได้จากการท่องเที่ยวดังกล่าว เป็นผลมาจากการเพิ่มขึ้น ของจำนวนนักท่องเที่ยวเป็นหลัก กล่าวคือ จำนวนนักท่องเที่ยวเพิ่มขึ้นเฉลี่ยถึงร้อยละ ๕.๖ ต่อปี ในขณะที่ การใช้จ่ายต่อคนต่อวันของนักท่องเที่ยวขยายตัวในอัตราที่ลดลง และระยะเวลาท่องเที่ยวต่อทริปลดลง ซึ่งทำให้ การท่องเที่ยวของไทยในระยะหลังต้องเผชิญกับความท้าทายด้านความยั่งยืน จากการเติบโตในเชิงปริมาณ มากกว่าคุณภาพ นอกจากนี้ หากพิจารณาในมิติของการกระจายรายได้ พบว่า รายได้จากการท่องเที่ยวร้อยละ ๙๐ ยังกระจุกอยู่ในเมืองท่องเที่ยวหลัก ไม่สามารถกระจายไปสู่เมืองท่องเที่ยวรองได้อย่างมีประสิทธิภาพ โดยเฉพาะ รายได้จากนักท่องเที่ยวต่างชาติ ที่อยู่ในเมืองหลักถึงประมาณร้อยละ ๙๘ ของรายได้จากนักท่องเที่ยว ชาวต่างชาติทั้งหมด

๒. เป้าหมายการพัฒนา

๒.๑ ความเชื่อมโยงของหมวดหมู่กับเป้าหมายหลักของแผนพัฒนาฯ ฉบับที่ ๑๓ และ ยุทธศาสตร์ชาติ

หมวดหมู่ที่ ๒ ไทยเป็นจุดหมายของการท่องเที่ยวที่เน้นคุณภาพและความยั่งยืน เชื่อมโยงกับ ยุทธศาสตร์ชาติด้านการสร้างขีดความสามารถในการแข่งขัน ที่มุ่งเน้นการสร้างควมหลากหลายด้านการท่องเที่ยว รักษาการเป็นจุดหมายปลายทางที่สำคัญของการท่องเที่ยวระดับโลกที่ตั้งตุนักท่องเที่ยวทุกระดับ และเพิ่มสัดส่วนของนักท่องเที่ยวที่มีคุณภาพสูง อีกทั้งยังเชื่อมโยงกับเป้าหมายหลักของแผนพัฒนาฯ ฉบับที่ ๑๓ ใน ๔ เป้าหมาย ได้แก่

เป้าหมายที่ ๑) การปรับโครงสร้างภาคการผลิตและบริการสู่เศรษฐกิจฐานนวัตกรรม โดยยกระดับให้ภาคการท่องเที่ยวมีขีดความสามารถในการแข่งขันที่สูงขึ้น และส่งเสริมให้ผู้ประกอบการรายย่อยและชุมชน สามารถเชื่อมโยงกับห่วงโซ่มูลค่าได้

เป้าหมายที่ ๒) การพัฒนาคนสำหรับโลกยุคใหม่

เป้าหมายที่ ๓) การมุ่งสู่ สังคมแห่งโอกาสและความเป็นธรรม และ

เป้าหมายที่ ๔) การเปลี่ยนผ่านการผลิตและบริการไปสู่ความยั่งยืน โดยให้ความสำคัญกับการบริหารจัดการทรัพยากรอย่างมีประสิทธิภาพและยั่งยืน

๒.๒ เป้าหมาย ตัวชี้วัด และค่าเป้าหมายของการพัฒนาระดับมหุดมหาย

เป้าหมายที่ ๑ การเปลี่ยนการท่องเที่ยวไทยเป็นการท่องเที่ยวคุณภาพสูงที่เชื่อมโยงกับอุตสาหกรรมและบริการที่มีศักยภาพอื่น

เป้าหมายที่ ๒ การปรับโครงสร้างการท่องเที่ยวให้พึ่งพานักท่องเที่ยวในประเทศและมีการกระจายโอกาส ทางเศรษฐกิจมากขึ้น

เป้าหมายที่ ๓ การท่องเที่ยวไทยต้องมีการบริหารจัดการอย่างยั่งยืนในทุกมิติ

๓. แผนที่กลยุทธ์

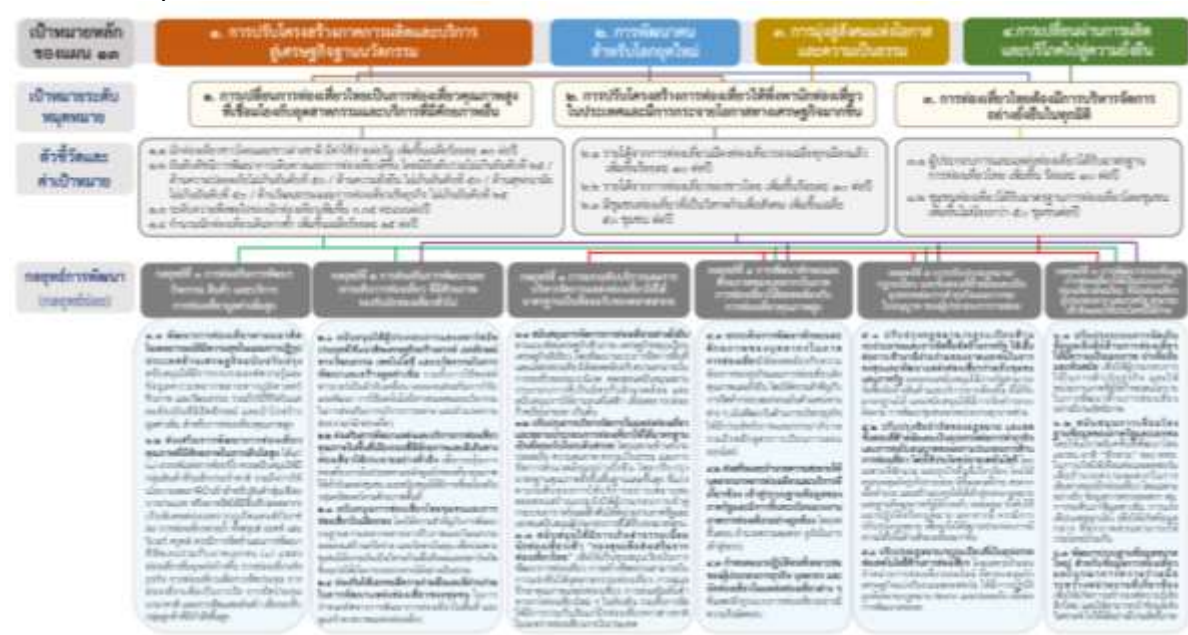

๔. กลยุทธ์การพัฒนา

กลยุทธ์ที่ ๑ การส่งเสริมการพัฒนากิจกรรม สินค้า และบริการ การท่องเที่ยวมูลค่าเพิ่มสูง

กลยุทธ์ที่ ๒ การส่งเสริมการพัฒนาและยกระดับการท่องเที่ยวที่มีศักยภาพรองรับนักท่องเที่ยวทั่วไป

กลยุทธ์ที่ ๓ การยกระดับบริการและการบริหารจัดการการท่องเที่ยวให้ได้มาตรฐานเป็นที่ยอมรับของตลาดสากล

กลยุทธ์ที่ ๔ การสนับสนุนการพัฒนาทักษะและศักยภาพของบุคลากรในภาคการท่องเที่ยว

กลยุทธ์ที่ ๕ การปรับปรุงกฎหมาย/กฎระเบียบ และขั้นตอนที่ล้าสมัยและเป็นอุปสรรคต่อการทำธุรกิจ และการขอใบอนุญาตของผู้ประกอบการรายย่อย เพื่อสร้างแรงจูงใจให้เกิดการพัฒนาไปสู่การท่องเที่ยวที่มีคุณภาพ และยั่งยืน

กลยุทธ์ที่ ๖ การพัฒนาระบบข้อมูลการท่องเที่ยวให้เป็นระบบการท่องเที่ยวอัจฉริยะ ที่นักท่องเที่ยวผู้ประกอบการ และภาครัฐ สามารถเข้าถึงและใช้ประโยชน์ได้ง่าย

หมวดหมายที่ ๓ ไทยเป็นฐานการผลิตยานยนต์ไฟฟ้าที่สำคัญของโลก

๑. สถานการณ์การพัฒนาที่ผ่านมา

ประเทศไทยเป็นฐานการผลิตยานยนต์ที่สำคัญของโลก โดยปี ๒๕๖๒ ประเทศไทยผลิตและส่งออกยานยนต์เป็นอันดับที่ ๑ ของอาเซียน และเป็นอันดับที่ ๑๑ ของโลก มีมูลค่าการส่งออกจำนวน ๑,๓๐๐,๕๖๑ ล้านบาท โดยประเทศที่มีกำลังการผลิตรถยนต์สูงสุด ๕ อันดับแรก ได้แก่ จีน สหรัฐอเมริกา ญี่ปุ่น เยอรมนี และอินเดีย ซึ่งตลาดส่งออกหลักของไทย ในกลุ่มรถยนต์นั่งส่วนบุคคล ได้แก่ ประเทศออสเตรเลีย เวียดนาม ฟิลิปปินส์ จีน เม็กซิโก ตามลำดับ ขณะที่ในกลุ่มรถปิกอัพ รถบัส และรถบรรทุก ได้แก่ ออสเตรเลีย ฟิลิปปินส์ นิวซีแลนด์ ซาอุดีอาระเบีย เวียดนาม ตามลำดับ นอกจากนี้ อุตสาหกรรมยานยนต์มีส่วนในการขับเคลื่อนเศรษฐกิจ ของประเทศไทย โดยมีความสามารถในการผลิตรถยนต์จำนวนมากถึง ๒ ล้านคันต่อปี มีผู้ประกอบการ จำนวน ๑๓,๙๒๐ ราย และมีการจ้างงานจำนวน ๓๔๕,๐๐๐ คน อย่างไรก็ตาม แนวโน้มความต้องการยานยนต์ ทั่วโลกกำลังเปลี่ยนทิศทางไปสู่ยานยนต์ไฟฟ้า ส่วนหนึ่งเป็นผลมาจากความก้าวหน้าของเทคโนโลยีแบตเตอรี่ ที่ทำให้อายุการใช้งานของแบตเตอรี่เพิ่มขึ้น และราคาที่ลดลง รวมทั้งทิศทางการพัฒนาที่มุ่งไปสู่สังคม คาร์บอนต่ำ

จากสถานการณ์และแนวโน้มนโยบายการพัฒนาอุตสาหกรรมยานยนต์ของประเทศดังกล่าว จึงได้กำหนดเป้าหมายการขับเคลื่อนการพัฒนาอุตสาหกรรมยานยนต์ไฟฟ้าของประเทศไทยในระยะต่อไป รวม ๓ ประเด็น เพื่อให้สามารถบรรลุเป้าหมายการพัฒนาตามที่คณะกรรมการนโยบายยานยนต์ไฟฟ้าแห่งชาติกำหนด และสามารถ บรรเทาผลกระทบต่าง ๆ ในระยะเปลี่ยนผ่านได้อย่างมีประสิทธิภาพ ได้แก่

๑) สร้างอุปสงค์ของยานยนต์ไฟฟ้า ประเภทต่าง ๆ เพื่อการใช้ในประเทศและส่งออก โดยสร้างความต้องการใช้ของตลาดภายในประเทศ และการส่งออกของรถยนต์ไฟฟ้าตามประเภทของยานยนต์ โดยเฉพาะยานยนต์ประเภทไฮบริด ปลั๊กอินไฮบริดที่มี ส่วนสำคัญในการสร้างความคุ้นเคยให้แก่ผู้บริโภคในช่วงระยะเปลี่ยนผ่าน

๒) ส่งเสริมผู้ประกอบการเดิม ให้สามารถปรับตัวไปสู่การผลิตยานยนต์ไฟฟ้า และสนับสนุนการลงทุนเทคโนโลยีที่สำคัญของยานยนต์ไฟฟ้า ในประเทศ เพื่อที่จะปรับอุตสาหกรรมให้เข้ากับกระแสโลก สอดรับกับความต้องการที่จะเกิดขึ้น ผู้ประกอบการ ชิ้นส่วนยานยนต์สามารถปรับตัวสู่อุตสาหกรรมยานยนต์ไฟฟ้า หรือปรับเปลี่ยนธุรกิจไปสู่ธุรกิจที่เหมาะสม และบรรเทาผลกระทบให้ผู้ผลิตรถยนต์สันดาปภายในเดิม รวมทั้งกลุ่มผู้ประกอบการในสาขาอื่นที่ได้รับผลกระทบ

๓) สร้างความพร้อมของปัจจัยสนับสนุนอย่างเป็นระบบ โดยให้ความสำคัญกับการพัฒนาบุคลากร การลงทุนโรงงานผลิตแบตเตอรี่ขนาดใหญ่ และมาตรฐานที่เกี่ยวข้อง ซึ่งหากดำเนินการดังกล่าวได้เร็วจะเป็นผลดี ต่อการส่งออกของประเทศ

๒. เป้าหมายการพัฒนา

๒.๑ ความเชื่อมโยงของหมวดหมายกับเป้าหมายหลักของแผนพัฒนาฯ ฉบับที่ ๑๓ และยุทธศาสตร์ชาติ

หมุดหมายที่ ๓ ไทยเป็นฐานการผลิตยานยนต์ไฟฟ้าที่สำคัญของโลกเชื่อมโยงกับเป้าหมายหลักของ แผนพัฒนาฯ ฉบับที่ ๑๓ ใน ๓ เป้าหมาย ประกอบด้วย

เป้าหมายที่ ๑) การปรับโครงสร้างภาคการผลิตและ บริการสู่เศรษฐกิจฐานนวัตกรรม โดยการยกระดับให้ขีดความสามารถในการแข่งขัน เศรษฐกิจท้องถิ่น และ ผู้ประกอบการรายย่อยสามารถเชื่อมโยงกับห่วงโซ่มูลค่า และ ประเทศไทยมีระบบนิเวศที่สนับสนุนการค้าการลงทุน และการพัฒนานวัตกรรม

เป้าหมายที่ ๒) การพัฒนาคนสำหรับโลกยุคใหม่ โดยมุ่งพัฒนาให้คนไทยมีทักษะ ที่จำเป็นสำหรับโลกยุคใหม่ และมีคุณลักษณะตามบรรทัดฐานที่ดีของสังคม สอดคล้องกับความต้องการของ ภาคการผลิตเป้าหมาย และได้รับความคุ้มครองทางสังคมที่ส่งเสริมความมั่นคงในชีวิต

เป้าหมายที่ ๔) การเปลี่ยนผ่านการผลิตและบริโภคไปสู่ความยั่งยืน โดยการใช้ทรัพยากรธรรมชาติในการผลิต และบริโภคอย่างมีประสิทธิภาพ ให้มีความสำคัญกับการจัดการปัญหามลพิษสำคัญด้วยวิธีการที่ยั่งยืน รวมทั้งการปล่อยก๊าซเรือน กระจกของประเทศมีแนวโน้มลดลง

หมุดหมายที่ ๓ ยังสอดคล้องกับยุทธศาสตร์ชาติด้านการพัฒนาศักยภาพทรัพยากร มนุษย์ที่มุ่งเน้นการพัฒนา ศักยภาพคนตลอดช่วงชีวิตโดยในช่วงวัยแรงงาน มุ่งเน้นการยกระดับศักยภาพ ทักษะ และ สมรรถนะแรงงานอย่าง ต่อเนื่องสอดคล้องกับความต้องการของตลาดแรงงาน ทั้งนี้ หมุดหมายที่ ๓ ยังสอดคล้องกับ ยุทธศาสตร์ชาติด้านการ สร้างการเติบโตบนคุณภาพชีวิตที่เป็นมิตรต่อสิ่งแวดล้อมที่มุ่งเน้นการส่งเสริมการบริโภค และการผลิตที่ยั่งยืน และ การสร้างการเติบโตอย่างยั่งยืนบนสังคมที่เป็นมิตรต่อสภาพภูมิอากาศ โดยมุ่งเน้น การลดการปล่อยก๊าซเรือนกระจก และการสร้างสังคมคาร์บอนต่ำ

๒.๒ เป้าหมาย ตัวชี้วัด และค่าเป้าหมายของการพัฒนาระดับหมุดหมาย

เป้าหมายที่ ๑ การสร้างอุปสงค์ของรถยนต์ไฟฟ้าประเภทต่าง ๆ เพื่อการใช้ในประเทศและส่งออก

เป้าหมายที่ ๒ ผู้ประกอบการเดิมสามารถปรับตัวไปสู่การผลิตยานยนต์ไฟฟ้าและมีการลงทุนเทคโนโลยี ยานยนต์ไฟฟ้าที่สำคัญภายในประเทศ

เป้าหมายที่ ๓ การสร้างความพร้อมของปัจจัยสนับสนุนอย่างเป็นระบบ

๓. แผนที่กลยุทธ์

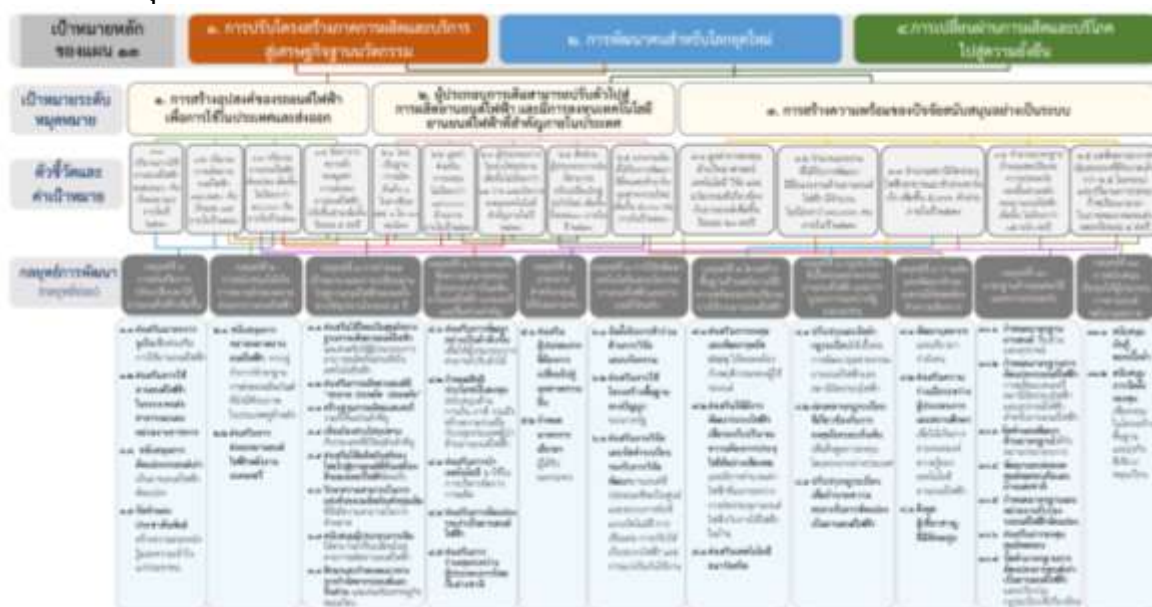

๔. กลยุทธ์การพัฒนา

- กลยุทธ์ที่ ๑ การส่งเสริมให้ผู้ใช้ยานยนต์ในภาคส่วนต่าง ๆ ปรับเปลี่ยนมาใช้ยานยนต์ไฟฟ้าเพิ่มมากขึ้น
- กลยุทธ์ที่ ๒ การสนับสนุนให้เกิดการขยายตัวของตลาดส่งออกยานยนต์ไฟฟ้า
- กลยุทธ์ที่ ๓ การกำหนดเป้าหมาย/แผน และดำเนินการเปลี่ยนผ่านอุตสาหกรรมยานยนต์เดิมไปสู่ยานยนต์ไฟฟ้า อย่างเป็นระบบชัดเจนตลอดทั้งห่วงโซ่อุปทาน ในระยะ ๕ ปี
- กลยุทธ์ที่ ๔ การยกระดับขีดความสามารถของผู้ประกอบการไทยในการลงทุนผลิตยานยนต์ไฟฟ้า แบตเตอรี่ และชิ้นส่วนสำคัญ
- กลยุทธ์ที่ ๕ มาตรการสำหรับกลุ่มผู้ได้รับผลกระทบ
- กลยุทธ์ที่ ๖ การวิจัยพัฒนาเทคโนโลยีและนวัตกรรมที่เกี่ยวข้องกับยานยนต์ไฟฟ้าและยานยนต์ไร้คนขับ
- กลยุทธ์ที่ ๗ โครงสร้างพื้นฐานด้านพลังงานที่มีความพร้อมรองรับปริมาณการใช้งานยานยนต์ไฟฟ้า ในอนาคต ได้อย่างเหมาะสมและเพียงพอ
- กลยุทธ์ที่ ๘ การปรับปรุงและจัดทำกฎระเบียบที่เกี่ยวข้องให้เอื้อกับการเติบโตของอุตสาหกรรมยานยนต์ไฟฟ้า และให้ความสำคัญกับการบูรณาการการทำงานร่วมกันระหว่างรัฐและเอกชน
- กลยุทธ์ที่ ๙ การผลิตและพัฒนาทักษะแรงงานให้สอดคล้องกับความต้องการของอุตสาหกรรมยานยนต์ไฟฟ้า
- กลยุทธ์ที่ ๑๐ มาตรฐานด้านคุณสมบัติและความปลอดภัย
- กลยุทธ์ที่ ๑๑ การสนับสนุนเงินทุนให้กับผู้ประกอบการที่ลงทุนในอุตสาหกรรมยานยนต์พลังงานสะอาด

หมุดหมายที่ ๔ ไทยเป็นศูนย์กลางทางการแพทย์และสุขภาพมูลค่าสูง

๑. สถานการณ์การพัฒนาที่ผ่านมา

การให้บริการทางการแพทย์แก่ชาวต่างชาติเพิ่มขึ้น แต่ต้องคำนึงผลกระทบต่อโอกาสในการเข้าถึงบริการสุขภาพของคนไทย โดยปี ๒๕๖๒ มีชาวต่างชาติมาใช้บริการทางการแพทย์ ๓.๖ ล้านคนครั้ง สร้างรายได้ ๔๑,๐๐๐ ล้านบาท จากราคาค่าบริการและชื่อเสียงของบุคลากรทางการแพทย์ที่ดีกว่าประเทศอื่นเมื่อเทียบ บริการในระดับเดียวกัน แต่เมื่อพิจารณาถึงการกระจายบุคลากรทางการแพทย์ในประเทศยังคงมีความเหลื่อมล้ำ กันในระหว่างภาค และเมื่อเปรียบเทียบกับประเทศอื่น ๆ พบว่าประเทศไทยยังมีสัดส่วนแพทย์ต่อประชากร ๑,๐๐๐ คน เพียง ๐.๕ เทียบกับเกาหลีใต้ ๒.๔ และสิงคโปร์ ๑.๙ ขณะที่การเป็นศูนย์กลางสุขภาพที่มุ่งเน้นการสร้างรายได้และ การให้บริการชาวต่างชาติอาจทำให้มีการไหลออกของบุคลากรภาครัฐสู่ภาคเอกชน ส่งผลกระทบต่อการเข้าถึง บริการสุขภาพของประชาชน โดยเฉพาะกลุ่มผู้มีรายได้น้อยหรืออาศัยอยู่ในพื้นที่ห่างไกล ถึงแม้ปัจจุบัน มีการนำนวัตกรรมและเทคโนโลยีสมัยใหม่มาให้บริการทางการแพทย์เพิ่มมากขึ้น ซึ่งช่วยอำนวยความสะดวกและ ลดภาระงานของบุคลากร แต่ยังคงต้องคำนึงถึงผลกระทบทางลบที่อาจเกิดขึ้นจากการใช้เทคโนโลยีดังกล่าว

การเป็นศูนย์กลางทางการแพทย์และสุขภาพและโลกาภิวัตน์ส่งผลต่อความเสี่ยงในการรับมือกับ โรคระบาดอุบัติใหม่อุบัติซ้ำเพิ่มขึ้น ในช่วง ๒๐ ปีที่ผ่านมาประเทศไทยประสบปัญหาการแพร่ระบาดของ โรคติดต่ออุบัติใหม่จากต่างประเทศมาเป็นระยะ อาทิ โรคซาร์ส โรคไข้หวัดนก โรคไข้ซิกา โรคไข้หวัดใหญ่ สายพันธุ์ใหม่ ๒๐๐๙ โรคเมอร์ส และล่าสุด โควิด-๑๙ ที่มีการแพร่ระบาดทั่วประเทศอย่างต่อเนื่อง ส่งผลกระทบ อย่างรุนแรงต่อภาคการท่องเที่ยวและการส่งออกของไทย ส่งผลให้ปี๒๕๖๓ เศรษฐกิจไทยหดตัวอย่างรุนแรง จำนวนนักท่องเที่ยวต่างชาติในช่วงไตรมาสแรกของปี๒๕๖๓ ลดลงจากช่วงเวลาเดียวกันของปี๒๕๖๒ ถึงร้อยละ ๓๘.๐๑ รวมทั้งยังส่งผลกระทบต่อปรับเปลี่ยนวิถีการใช้ชีวิตของประชาชน และก่อให้เกิดวิกฤตในระบบ สุขภาพ ดังนั้น ประเทศไทยจึงจำเป็นต้องมีการปรับโครงสร้าง

ระบบ อุปกรณ์ และกำลังคนในการควบคุม และจัดการโรคระบาดให้มีประสิทธิภาพ เพื่อป้องกันความเสี่ยงที่อาจเกิดต่อระบบสาธารณสุขและเศรษฐกิจ ของประเทศ

๒. เป้าหมายการพัฒนา

๒.๑ ความเชื่อมโยงของหมุดหมายกับเป้าหมายหลักของแผนพัฒนาฯ ฉบับที่ ๑๓ และยุทธศาสตร์ชาติ

การพัฒนาประเทศไทยให้เป็นศูนย์กลางทางการแพทย์และสุขภาพสูงจะสอดคล้องกับเป้าหมายหลัก ๔ ประการของแผนพัฒนาฯ ฉบับที่ ๑๓ ได้แก่

เป้าหมายที่ ๑) การปรับโครงสร้างภาคการผลิตและบริการ สู่เศรษฐกิจฐานนวัตกรรม โดยการใช้นวัตกรรมในการผลิตสินค้าและจัดบริการทางการแพทย์และสุขภาพ เพื่อสร้างมูลค่าเพิ่มทางเศรษฐกิจ

เป้าหมายที่ ๒) การพัฒนาคนสำหรับโลกยุคใหม่ที่มีสมรรถนะสูง ๕๖ ทางด้านการแพทย์และสาธารณสุข เพื่อให้ไม่ให้เป็นอุปสรรคต่อการยกระดับขีดความสามารถบริการทางการแพทย์ และสุขภาพ

เป้าหมายที่ ๓) การมุ่งสู่สังคมแห่งโอกาสและความเป็นธรรม ในการลดผลกระทบต่อการเข้าถึง บริการทางสาธารณสุขของคนไทย และ

เป้าหมายที่ ๕) การเสริมสร้างความสามารถของประเทศในการรับมือกับ การเปลี่ยนแปลงและความเสี่ยงภายใต้บริบทโลกใหม่ ในการวางแนวทางการพัฒนาระบบบริหารจัดการ ภาวะฉุกเฉินด้านสุขภาพและระบบบริการสุขภาพ นอกจากนี้ ยังเชื่อมโยงกับยุทธศาสตร์ชาติที่สำคัญในด้านการสร้างความสามารถในการแข่งขัน ในประเด็นเป้าหมาย ประเทศไทยมีขีดความสามารถในการแข่งขันสูงขึ้น ที่กำหนดอุตสาหกรรมทางการแพทย์แบบครบวงจรเป็นอุตสาหกรรมและบริการแห่งอนาคตที่อาศัยความเชี่ยวชาญ ด้านการแพทย์ของไทย สร้างอุตสาหกรรมเกี่ยวเนื่องกับการพัฒนาอุตสาหกรรมและบริการทางการแพทย์ การใช้เทคโนโลยีทางการแพทย์ใหม่ๆ ยกระดับการให้บริการทางการแพทย์อย่างมีคุณภาพในระดับสากล รวมทั้ง เชื่อมโยงอุตสาหกรรมทางการแพทย์และบริการท่องเที่ยวเพื่อสุขภาพ และเชื่อมโยงกับยุทธศาสตร์ชาติ ด้านการสร้างโอกาสและความเสมอภาคทางสังคม ในประเด็นเป้าหมาย สร้างความเป็นธรรมและลด ความเหลื่อมล้ำในทุกมิติ ที่มุ่งเน้นการสร้างความเป็นธรรมในการเข้าถึงบริการสาธารณสุข

๒.๒ เป้าหมาย ตัวชี้วัด และค่าเป้าหมายของการพัฒนาระดับหมุดหมาย

เป้าหมายที่ ๑ ไทยมีศักยภาพในการสร้างมูลค่าทางเศรษฐกิจจากสินค้าและบริการสุขภาพ

เป้าหมายที่ ๒ องค์กรความรู้ด้านการแพทย์และสาธารณสุขมีศักยภาพ เอื้อต่อการสร้างมูลค่าเพิ่มในสินค้า และบริการทางสุขภาพ

เป้าหมายที่ ๓ ประชาชนไทยได้รับความเป็นธรรมในการเข้าถึงบริการสุขภาพ

เป้าหมายที่ ๔ ระบบบริหารจัดการภาวะฉุกเฉินด้านสุขภาพมีความพร้อมรองรับภัยคุกคามสุขภาพ

๓. แผนที่กลยุทธ์



๔. กลยุทธ์การพัฒนา

- กลยุทธ์ที่ ๑ การส่งเสริมบริการทางการแพทย์ที่มีศักยภาพในการสร้างมูลค่าทางเศรษฐกิจ
- กลยุทธ์ที่ ๒ การผลักดันให้ประเทศไทยเป็นศูนย์กลางบริการเพื่อส่งเสริมสุขภาพระดับโลก
- กลยุทธ์ที่ ๓ การสร้างมูลค่าเพิ่มให้อุตสาหกรรมทางการแพทย์และสุขภาพ
- กลยุทธ์ที่ ๔ การสร้างเสริมขีดความสามารถทางวิชาการด้านการศึกษา วิจัย และเทคโนโลยีทางการแพทย์
- กลยุทธ์ที่ ๕ การบริหารจัดการระบบบริการสุขภาพบนพื้นฐานความสมดุลทางเศรษฐกิจและสุขภาพของคนไทย

กลยุทธ์ที่ ๖ การยกระดับศักยภาพระบบบริหารจัดการภาวะฉุกเฉินด้านสาธารณสุขเพื่อลดผลกระทบต่อบริการทางเศรษฐกิจและสุขภาพ

หมุดหมายที่ ๕ ไทยเป็นประตูการค้าการลงทุนและยุทธศาสตร์ทางโลจิสติกส์ที่สำคัญของภูมิภาค

๑. สถานการณ์การพัฒนาที่ผ่านมา

สถานการณ์การแข่งขันทางการค้าของสหรัฐอเมริกาและจีนที่ขยายวงกว้างส่งผลกระทบต่อเนื่องถึงไทย และภูมิภาคซึ่งอยู่ในพื้นที่ความขัดแย้งที่ต้องรักษาความสัมพันธ์กับทั้งสองประเทศ โดยเฉพาะการปรับเปลี่ยน ทิศทางการค้าการลงทุนในห่วงโซ่อุปทานโลก และการจัดกลุ่มทางการเมืองและเศรษฐกิจ ดังนั้น ทิศทางในอนาคต ของไทย จึงควรแสดงบทบาทการเป็นหุ้นส่วนทางเศรษฐกิจกับประเทศต่าง ๆ ในภูมิภาคอาเซียน โดยเฉพาะ ในกลุ่มประเทศ อนุภูมิภาคลุ่มน้ำโขง โดยเน้นความร่วมมือมากกว่าการแข่งขัน และให้ไทยเป็นประตูและทางเชื่อม เพื่อสร้างดุลยภาพ ที่สร้างสรรค์ด้านความสัมพันธ์ระหว่างประเทศและเศรษฐกิจระหว่างภูมิภาคและมหาอำนาจ เพื่อความก้าวหน้าและ มั่นคงของภูมิภาค รวมถึงควรรักษาสมดุลของความสัมพันธ์ระหว่างประเทศของไทย จีน สหรัฐอเมริกา และประเทศ ตะวันตก โดยกำหนดความต้องการของไทยในระยะยาวที่ชัดเจน ทั้งในมิติทางเศรษฐกิจ สังคม สิ่งแวดล้อม คุณภาพ ชีวิต และการพัฒนาเทคโนโลยีระดับสูง เพื่อสร้างความชัดเจนกับมิตรประเทศว่าไทย พร้อมร่วมมือในแนวทาง ดังกล่าว นอกจากนี้ เนื่องจากภูมิศาสตร์ของไทยมีความใกล้กับจีน จึงต้องมียุทธศาสตร์ การพัฒนาเศรษฐกิจในพื้นที่

เชื่อมโยงของไทย สปป.ลาว และจีนที่ชัดเจน เพื่อสร้างประโยชน์จากเส้นทาง การคมนาคมจากหนองคายและ เชียงรายเข้าสู่ สปป.ลาว และจีน เพื่อให้เกิดการลงทุนสร้างเครือข่ายเศรษฐกิจ และระบบการค้าที่คล่องตัวของทั้ง ๓ ประเทศ โดยเฉพาะภาคตะวันออกเฉียงเหนือและภาคเหนือของไทย สปป.ลาว และมณฑลในจีนตอนใต้ให้เกิดเป็นการ พัฒนาร่วมกัน

จากการที่ไทยมีข้อได้เปรียบทางภูมิศาสตร์และการพัฒนาโครงสร้างพื้นฐานทำให้มีศักยภาพ ที่จะพัฒนาการ เชื่อมต่อเส้นทางขนส่งระหว่างมหาสมุทรอินเดียและแปซิฟิก และใช้ประโยชน์จากเส้นทางเชื่อมโลก ของจีน และแผน “สร้างโลกที่ดีกว่าขึ้นมาใหม่” ที่สหรัฐอเมริกาสนับสนุนได้ รวมถึงสามารถเชื่อมโยงกับ กลุ่มประเทศอนุภูมิภาคลุ่มน้ำ โขง เพื่ออำนวยความสะดวกในการเชื่อมโยงการค้ากับจีน ซึ่งปัจจุบันไทย มีแผนพัฒนาโครงสร้างพื้นฐานการขนส่งทั้ง ทางบก ทางน้ำ และทางอากาศ จึงควรบูรณาการเพื่อใช้ประโยชน์ ทางภูมิศาสตร์ และโครงสร้างพื้นฐานจากเส้นทาง เชื่อมต่อในอนุภูมิภาคลุ่มน้ำโขงกับจีนตอนใต้ ให้เป็นหนึ่งเดียวกัน ๖๖ และเชื่อมโยงกับเขตพัฒนาพิเศษภาค ตะวันออกและพื้นที่เขตเศรษฐกิจพิเศษต่าง ๆ เพื่อให้เกิดรูปธรรม ในการผลักดันการเปลี่ยนแปลงภาคการผลิตและ บริการไทยสู่ระดับนานาชาติโดยมีกลยุทธ์ในการขับเคลื่อน ความร่วมมือและกรอบความตกลงระหว่างประเทศเพื่อ ส่งเสริมการขนส่งและโลจิสติกส์ในอนุภูมิภาคลุ่มน้ำโขง ที่มีคณะทำงานขับเคลื่อนโครงการลงทุนเพื่อเชื่อมโยงด้าน คมนาคมกับประเทศในกลุ่มอนุภูมิภาคลุ่มน้ำโขง และจีน มีหน่วยงานรับผิดชอบภายใต้การกำกับของรอง นายกรัฐมนตรีทำหน้าที่ตัดสินใจเชิงยุทธศาสตร์ระดับสูง ในการเจรจา และประสานงานให้มีการบูรณาการร่วมกัน ระหว่างหน่วยงานที่เกี่ยวข้อง อาทิ กระทรวงคมนาคม รับผิดชอบด้านการขนส่งสินค้า กรมศุลกากรรับผิดชอบระบบ การเชื่อมโยงข้อมูลอิเล็กทรอนิกส์ ณ จุดเดียว และพิจารณาลดภาษีนำเข้าวัสดุเพื่อใช้ในการก่อสร้าง

๒. เป้าหมายการพัฒนา

๒.๑ ความเชื่อมโยงของหมุดหมายกับเป้าหมายหลักของแผนพัฒนาฯ ฉบับที่ ๑๓ และยุทธศาสตร์ชาติ

หมุดหมายที่ ๕ ไทยเป็นประตูการค้าการลงทุนและยุทธศาสตร์ทางโลจิสติกส์ที่สำคัญของประเทศ มีความ เชื่อมโยงกับเป้าหมายหลักของแผนพัฒนาฯ ฉบับที่ ๑๓ ได้แก่

เป้าหมายที่ ๑) การปรับโครงสร้าง ภาคการผลิตและบริการสู่เศรษฐกิจฐานนวัตกรรม

เป้าหมายที่ ๒) การพัฒนาคนสำหรับโลกยุคใหม่

เป้าหมายที่ ๓) การมุ่งสู่สังคมแห่งโอกาสและความเป็นธรรม และ

เป้าหมายที่ ๔) การเปลี่ยนผ่านการผลิตและบริโภคไปสู่ ความยั่งยืน โดยทำให้ประเทศไทยมีระบบนิเวศที่ สนับสนุนการค้าการลงทุนสามารถเป็นฐานการค้าการลงทุน ที่สำคัญของภูมิภาค เพิ่มผลิตภาพและโอกาสของ ผู้ประกอบการไทยให้สามารถเชื่อมโยงกับห่วงโซ่มูลค่าระดับ ภูมิภาคและระดับโลกและยกระดับขีดความสามารถใน การแข่งขันของประเทศทั้งภาคการผลิตและบริการสำคัญ ซึ่งมีความสอดคล้องกับยุทธศาสตร์ชาติภายใต้รัฐธรรมนูญ แห่งราชอาณาจักรไทย พ.ศ. ๒๕๖๐ ในยุทธศาสตร์ชาติ ด้านความมั่นคง ในมิติความร่วมมือทางการพัฒนากับประเทศ เพื่อนบ้าน ภูมิภาค โลก รวมถึงองค์กรภาครัฐ และที่มิใช่ภาครัฐ รวมทั้งยุทธศาสตร์ชาติด้านการสร้างความสามารถใน การแข่งขัน ในมิติการพัฒนาอุตสาหกรรม และบริการแห่งอนาคต การพัฒนาโครงสร้างพื้นฐานเชื่อมไทย เชื่อมโลก ที่ มุ่งเน้นเชื่อมโยงโครงข่ายคมนาคมและ บริการโลจิสติกส์อย่างไร้รอยต่อ และการรักษาและเสริมเสถียรภาพทาง เศรษฐกิจมหภาค ที่มุ่งเน้นการเชื่อมโยง การค้าการลงทุนของไทยกับต่างประเทศและขยายความร่วมมือทางการค้า การลงทุน และยุทธศาสตร์ชาติด้าน การสร้างการเติบโตบนคุณภาพชีวิตที่เป็นมิตรต่อสิ่งแวดล้อม ในมิติการสร้างการ

เติบโตอย่างยั่งยืนบนสังคมที่เป็นมิตรต่อสภาพภูมิอากาศ ที่มุ่งเน้นการลดการปล่อยก๊าซเรือนกระจกและสร้างสังคมคาร์บอนต่ำ

ในขณะเดียวกัน ยังมีความเชื่อมโยงกับแผนแม่บทภายใต้ยุทธศาสตร์ชาติในประเด็นสำคัญ ได้แก่

๑) การต่างประเทศ ในการขยายความร่วมมือในด้านเศรษฐกิจ การค้า การคมนาคม และทรัพยากรมนุษย์ ทั้งในระดับทวิภาคีและพหุภาคีกับนานาชาติโดยเฉพาะในกลุ่มอนุภูมิภาคและภูมิภาคเอเชีย

๒) อุตสาหกรรมและ บริการแห่งอนาคต ที่ให้ความสำคัญกับการพัฒนาต่อยอดอุตสาหกรรมเป้าหมายของประเทศไปสู่อุตสาหกรรม อนาคตที่เติบโตเป็นเสาหลักของเศรษฐกิจไทยและการสร้างสภาพแวดล้อมที่เอื้ออำนวยต่อการพัฒนาของ อุตสาหกรรมและบริการ

๓) โครงสร้างพื้นฐาน ระบบโลจิสติกส์ และดิจิทัล โดยมุ่งเน้นการขยายขีดความสามารถ พัฒนาคุณภาพและประสิทธิภาพของโครงสร้างพื้นฐานด้านคมนาคมและระบบโลจิสติกส์ เพื่อยกระดับผลิตภาพ ของภาคการผลิตและบริการ ลดต้นทุนการผลิตและบริการที่แข่งขันได้ในระดับสากล สนับสนุนให้เกิด ความเชื่อมโยงกับอนุภูมิภาคและภูมิภาคอย่างเป็นระบบ และ

๔) การเติบโตอย่างยั่งยืน โดยมุ่งเน้น ๖๗ การลดการปล่อยก๊าซเรือนกระจก ใช้ประโยชน์และสร้างการเติบโตบนฐานทรัพยากรธรรมชาติและสิ่งแวดล้อม และการลงทุนที่เป็นมิตรต่อสภาพภูมิอากาศในการพัฒนาโครงสร้างพื้นฐานของภาครัฐและภาคเอกชน

๒.๒ เป้าหมาย ตัวชี้วัด และค่าเป้าหมายของการพัฒนาระดับมหุดหมาย

เป้าหมายที่ ๑ ไทยเป็นประตูการค้าการลงทุนในภูมิภาค

เป้าหมายที่ ๒ ไทยเป็นห่วงโซ่อุปทานของภูมิภาค

เป้าหมายที่ ๓ ไทยเป็นประตูและทางเชื่อมโครงข่ายคมนาคมและโลจิสติกส์ของภูมิภาค

๓. แผนที่กลยุทธ์

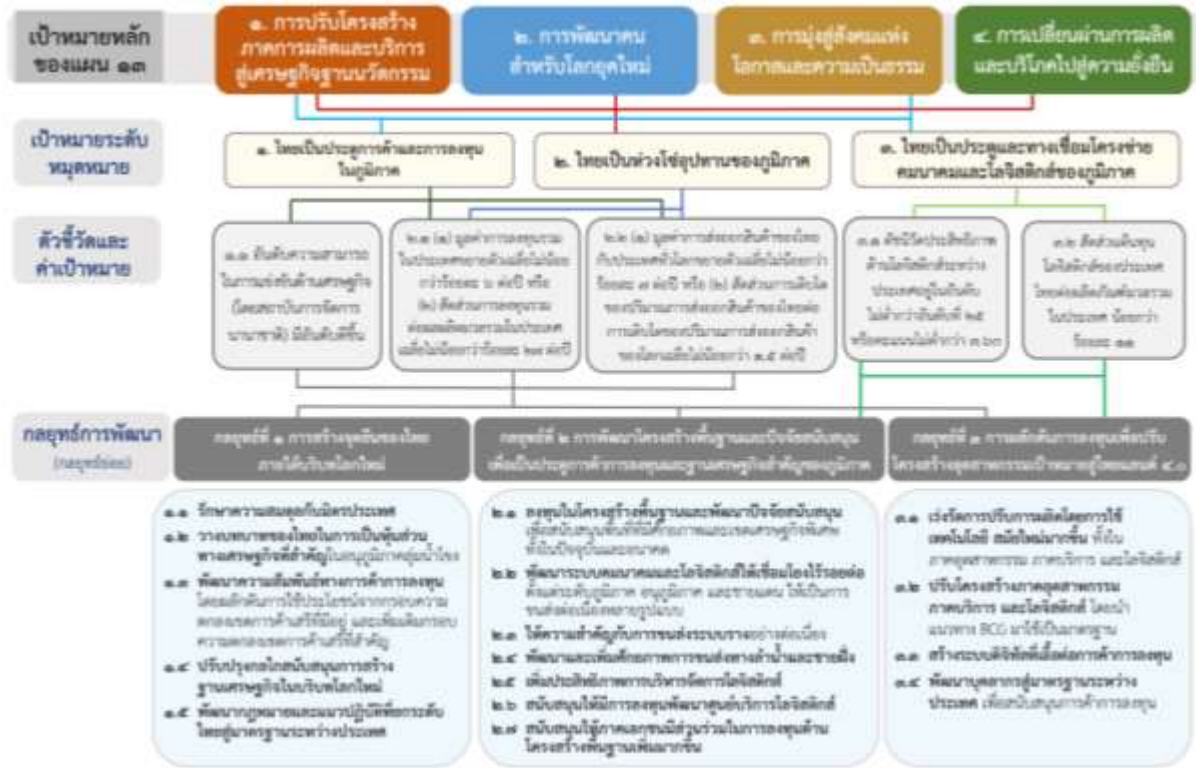

๔. กลยุทธ์การพัฒนา

- กลยุทธ์ที่ ๑ การสร้างจุดยืนของไทยภายใต้บริบทโลกใหม่
- กลยุทธ์ที่ ๒ การพัฒนาโครงสร้างพื้นฐานและปัจจัยสนับสนุนเพื่อเป็นประตูการค้าการลงทุนและฐานเศรษฐกิจสำคัญของภูมิภาค
- กลยุทธ์ที่ ๓ การผลักดันการลงทุนเพื่อปรับโครงสร้างอุตสาหกรรมเป้าหมายสู่ไทยแลนด์ ๔.๐
- หมุดหมายที่ ๒ ไทยเป็นศูนย์กลางอุตสาหกรรมอิเล็กทรอนิกส์อัจฉริยะและอุตสาหกรรมดิจิทัล ของอาเซียน

๑. สถานการณ์การพัฒนาที่ผ่านมา

อุตสาหกรรมไฟฟ้าและอิเล็กทรอนิกส์เป็นอุตสาหกรรมสำคัญของประเทศไทยมายาวนานกว่า ๕๐ ปี และมีความสำคัญอย่างมากต่อเศรษฐกิจของประเทศ โดยปัจจุบันประเทศไทยส่งออกเครื่องใช้ไฟฟ้าและอุปกรณ์อิเล็กทรอนิกส์เป็นอันดับที่ ๑๓ ของโลก และเป็นอันดับที่ ๔ ของอาเซียน มีมูลค่าการส่งออก ๑.๙ ล้านล้านบาท (หรือคิดเป็นสัดส่วนประมาณร้อยละ ๒๔.๓ ของมูลค่าการส่งออกสินค้าทั้งหมดของประเทศ) และก่อให้เกิดการจ้างงานรวมทั้งสิ้นมากกว่า ๗๕๐,๐๐๐ คน อย่างไรก็ตาม อุตสาหกรรมไฟฟ้าและอิเล็กทรอนิกส์ของไทยส่วนใหญ่ ยังคงพึ่งพาการลงทุนโดยตรงจากต่างประเทศ และผู้ประกอบการไทยเป็นเพียงผู้รับจ้างประกอบที่ไม่มีเทคโนโลยี เป็นของตนเอง ทั้งยังขาดความเชื่อมโยงระหว่างการผลิตและการวิจัยและพัฒนา การผลิตที่พึ่งพาแรงงานสูงและใช้เงินลงทุนต่ำ ส่งผลให้อุตสาหกรรมไฟฟ้าและอิเล็กทรอนิกส์ของไทยยังไม่สามารถ ก้าวเป็นผู้นำตลาดของอาเซียน และไม่สามารถสร้างมูลค่าเพิ่มทางเศรษฐกิจให้แก่ประเทศได้เท่าที่ควร

๒. เป้าหมายการพัฒนา

๒.๑ ความเชื่อมโยงของหมวดหมายกับเป้าหมายหลักของแผนพัฒนาฯ ฉบับที่ ๑๓ และยุทธศาสตร์ชาติ

หมวดหมายที่ ๖ มุ่งตอบสนองต่อเป้าหมายหลักของแผนพัฒนาฯ ฉบับที่ ๑๓ จำนวน ๓ เป้าหมาย ได้แก่

เป้าหมายที่ ๑) การปรับโครงสร้างภาคการผลิตและบริการสู่เศรษฐกิจฐานนวัตกรรม โดยการพัฒนา ต่อยอดฐานอุตสาหกรรมอิเล็กทรอนิกส์ของประเทศไทยในปัจจุบันให้เป็นอุตสาหกรรมอิเล็กทรอนิกส์อัจฉริยะ ที่มุ่งเน้นการผลิตชิ้นส่วนประกอบที่สำคัญในห่วงโซ่อุปทานอาเซียน เป็นที่ต้องการของตลาดในอนาคต และมีมูลค่าสูง รวมถึงการพัฒนาความสามารถในการแข่งขันของอุตสาหกรรมดิจิทัล

เป้าหมายที่ ๒) การพัฒนา คนสำหรับโลกยุคใหม่ โดยการพัฒนากำลังคนที่มีทักษะที่สอดคล้องกับความต้องการของอุตสาหกรรมและบริการ ในอนาคต รวมถึงอุตสาหกรรมอิเล็กทรอนิกส์อัจฉริยะและอุตสาหกรรมและบริการดิจิทัลของประเทศ และ

เป้าหมายที่ ๕) การเสริมสร้างความสามารถของประเทศในการรับมือกับการเปลี่ยนแปลงและความเสี่ยงภายใต้ บริบทโลกใหม่ โดยการส่งเสริมการนำเทคโนโลยีดิจิทัลมาใช้ประโยชน์ในหลากหลายภาคส่วนและหลากหลายมิติ ซึ่งมีความสอดคล้องกับเป้าหมายตามยุทธศาสตร์ชาติด้านความมั่นคง ในมิติการพัฒนาคน เครื่องมือ เทคโนโลยี และระบบฐานข้อมูลขนาดใหญ่ให้มีความพร้อมสามารถรับมือภัยคุกคาม ควบคู่กับการป้องกันและแก้ไขปัญหา ความมั่นคงและความปลอดภัยทางไซเบอร์ ยุทธศาสตร์ชาติด้านการสร้างความสามารถในการแข่งขัน ในมิติ การพัฒนาอุตสาหกรรมและบริการแห่งอนาคตที่ให้ความสำคัญพัฒนาต่อยอดอุตสาหกรรมเป้าหมายของประเทศ ไปสู่อุตสาหกรรมอนาคตที่เติบโตเป็นเสาหลักของเศรษฐกิจไทยและการสร้างสภาพแวดล้อมที่เอื้ออำนวย ต่อการพัฒนาของอุตสาหกรรมและบริการ การพัฒนาโครงสร้างพื้นฐานด้านเทคโนโลยีที่มีคุณภาพ ครอบคลุม เพียงพอและเข้าถึงได้ทั้งในด้านพื้นที่และราคา และยุทธศาสตร์ชาติด้านการสร้างการเติบโตบนคุณภาพชีวิต ที่เป็นมิตรต่อสิ่งแวดล้อม ในมิติการสร้างการเติบโตอย่างยั่งยืนบนสังคมที่เป็นมิตรต่อสภาพภูมิอากาศ โดยเป็นการใช้ประโยชน์จากความก้าวหน้าทางเทคโนโลยีในการประกอบธุรกิจและดำเนินชีวิต เพื่อลดการปล่อย ก๊าซเรือนกระจกและสร้างสังคมคาร์บอนต่ำ

๒.๒ เป้าหมาย ตัวชี้วัด และค่าเป้าหมายของการพัฒนาระดับหมวดหมาย

เป้าหมายที่ ๑ เศรษฐกิจดิจิทัลภายในประเทศมีการขยายตัวเพิ่มขึ้น

เป้าหมายที่ ๒ การส่งออกของอุตสาหกรรมอิเล็กทรอนิกส์อัจฉริยะของประเทศเพิ่มขึ้น

เป้าหมายที่ ๓ อุตสาหกรรมดิจิทัลและอุตสาหกรรมอิเล็กทรอนิกส์อัจฉริยะของประเทศมีความเข้มแข็งขึ้น

เปลี่ยนผ่านรูปแบบการดำเนินธุรกิจไปสู่ธุรกิจที่พึ่งพาเทคโนโลยีมากขึ้น การเข้าสู่สังคมสูงวัย ส่งผลต่อ การลดลงของจำนวนแรงงานและการเปลี่ยนแปลงพฤติกรรมของผู้บริโภคโดยหันไปใช้จ่ายเพื่อบริโภคสินค้าและบริการเกี่ยวกับสุขภาพเพิ่มมากขึ้น ในขณะที่การเปลี่ยนแปลงของสภาพภูมิอากาศอย่างฉับพลัน ทำให้ผลิตภัณฑ์จากธรรมชาติไม่สม่ำเสมอ ส่งผลให้ผู้บริโภคมีความตื่นตัวและบริโภคสินค้าและบริการที่ยั่งยืน เป็นมิตรกับสิ่งแวดล้อมมากยิ่งขึ้น นอกจากนี้ผลกระทบอย่างรุนแรงจากการแพร่ระบาดของโควิด-๑๙ ยังเป็นปัจจัย ผลักดันผู้ประกอบการให้เพิ่มความยืดหยุ่นในการทำธุรกิจและเปลี่ยนผ่านไปสู่การใช้เทคโนโลยีดิจิทัล เครื่องจักร และระบบอัตโนมัติ ผลงานวิจัยพัฒนาและนวัตกรรมเพื่อเพิ่มประสิทธิภาพและผลิตภาพ เชื่อมโยงธุรกิจเข้ากับ ห่วงโซ่คุณค่าโลกและลดการพึ่งพาตลาดใดตลาดหนึ่งเป็นหลักอันเป็นการเพิ่มโอกาสทางธุรกิจและกระจาย ๘๑ ความเสี่ยง ในขณะที่ภาครัฐต้องเร่งปรับปรุงและยกระดับประสิทธิภาพระบบการส่งเสริมและพัฒนาวิสาหกิจ ขนาดกลางและขนาดย่อม ให้มีลักษณะมุ่งเป้าตอปัจจัยผู้ประกอบการบนฐานความเข้าใจธุรกิจที่มี ความหลากหลาย จูงใจให้ผู้ประกอบการเข้าระบบและได้รับการพัฒนาอย่างทั่วถึงและเท่าเทียม สามารถดำเนิน ธุรกิจได้อย่างเข้มแข็งและขยายขนาดธุรกิจได้

๒. เป้าหมายการพัฒนา

๒.๑ ความเชื่อมโยงของหมุดหมายกับเป้าหมายหลักของแผนพัฒนาฯ ฉบับที่ ๑๓ และยุทธศาสตร์ชาติ

การส่งเสริมและพัฒนาวิสาหกิจขนาดกลางและขนาดย่อมไทยให้เข้มแข็ง มีศักยภาพสูง และสามารถ แข่งขันได้ เป็นแนวทางการพัฒนาที่สอดคล้องกับยุทธศาสตร์ชาติ โดยเฉพาะในยุทธศาสตร์ชาติด้านการสร้าง ความสามารถในการแข่งขันใน ๒ เป้าหมาย ได้แก่ ประเทศไทยเป็นประเทศที่พัฒนาแล้ว เศรษฐกิจเติบโตอย่าง มีเสถียรภาพและยั่งยืน และประเทศไทยมีขีดความสามารถในการแข่งขันสูงขึ้น ในประเด็นการพัฒนาเศรษฐกิจ บนพื้นฐานผู้ประกอบการยุคใหม่ ผ่านการสร้างผู้ประกอบการอัจฉริยะยุคใหม่ที่มีทักษะและจิตวิญญาณของ การเป็นผู้ประกอบการที่มีความสามารถในการแข่งขันและมีอัตลักษณ์ชัดเจน สามารถปรับตัวและประยุกต์ใช้ เครื่องมือและใช้ประโยชน์จากเทคโนโลยีดิจิทัลและนวัตกรรมในการประกอบธุรกิจ และได้รับการส่งเสริมให้เข้าถึง แหล่งเงินทุนและแหล่งเงินทุนทางเลือกด้วยการใช้ประโยชน์จากข้อมูลทั้งด้านการเงินและที่มีใช้การเงิน รวมทั้งสามารถเข้าถึงตลาดทั้งในและต่างประเทศทั้งทางออนไลน์และออฟไลน์ ที่เหมาะสมตามศักยภาพของ ผู้ประกอบการ โดยมีโอกาสเข้าถึงข้อมูลและได้รับการอำนวยความสะดวกและสนับสนุนให้สามารถเข้าถึงข้อมูล ระบบคลังข้อมูลและความรู้กลางของ ภาครัฐอย่างเท่าเทียมและทั่วถึง พร้อมทั้งยังสอดคล้องตามยุทธศาสตร์ชาติ ด้านการพัฒนาและเสริมสร้างศักยภาพ ทรัพยากรมนุษย์ ในเป้าหมายสังคมไทยมีสภาพแวดล้อมที่เอื้อและสนับสนุน ต่อการพัฒนาคอนตลอดช่วงชีวิต ในประเด็นการกระตุ้นให้ภาคธุรกิจมีการบริหารจัดการอย่างมีธรรมาภิบาล โดยคำนึงถึงต้นทุนทางสังคมและกระตุ้นให้เกิดการประกอบธุรกิจเพื่อสังคม รวมทั้งยุทธศาสตร์ชาติด้านการสร้าง โอกาสและความเสมอภาคทางสังคม ใน ๒ เป้าหมาย ได้แก่ การกระจายศูนย์กลางความเจริญทางเศรษฐกิจ และสังคม เพิ่มโอกาสให้ทุกภาคส่วนเข้ามาเป็นกำลัง ของการพัฒนาประเทศในทุกระดับ และการเพิ่มขีด ความสามารถของชุมชนท้องถิ่นในการพัฒนา การพึ่งตนเองและการจัดการตนเองเพื่อสร้างสังคมคุณภาพ ในประเด็นการปรับโครงสร้างเศรษฐกิจฐานรากเพื่อยกระดับเกษตรกรสู่การ เป็นผู้ประกอบการธุรกิจขนาดกลาง และขนาดย่อมในภาคการเกษตรอีกด้วย นอกจากนี้ แนวทางการพัฒนาตามหมุด หมายที่ ๗ ไทยมีวิสาหกิจขนาดกลางและขนาดย่อมที่เข้มแข็ง มีศักยภาพสูง และสามารถแข่งขันได้ ยังสอดคล้องกับ เป้าหมายหลักของแผนพัฒนาฯ ฉบับที่ ๑๓ ใน

เป้าหมายที่ ๑) การปรับโครงสร้างภาคการผลิตและบริการสู่เศรษฐกิจฐานนวัตกรรม ในประเด็นภาคการผลิตและบริการ สำคัญได้รับการยกระดับให้มีขีดความสามารถในการแข่งขันที่สูงขึ้น เศรษฐกิจท้องถิ่นและผู้ประกอบการ

รายย่อย สามารถเชื่อมโยงกับห่วงโซ่มูลค่า และไทยมีระบบนิเวศที่สนับสนุนการค้าการลงทุนและการพัฒนานวัตกรรม ผ่านการสร้างและพัฒนาผู้ประกอบการวิสาหกิจขนาดกลางและขนาดย่อมในแต่ละภาคธุรกิจของประเทศให้ สามารถแข่งขันได้ อีกทั้งเชื่อมโยงผู้ประกอบการวิสาหกิจขนาดกลางและขนาดย่อมกับห่วงโซ่มูลค่าโลก โดยมี ระบบนิเวศในการประกอบธุรกิจที่เหมาะสมสำหรับผู้ประกอบการในแต่ละประเภทและสาขาธุรกิจ

เป้าหมายที่ ๒) การพัฒนาคนสำหรับโลกยุคใหม่ ในประเด็นพัฒนาให้คนไทยมีทักษะและคุณลักษณะที่เหมาะสมกับโลกยุค ๘๒ ใหม่ ทั้งทักษะในด้านความรู้ ทักษะทางพฤติกรรม และคุณลักษณะตามบรรทัดฐานที่ดีของสังคม และ

เป้าหมายที่ ๓) การมุ่งสู่สังคมแห่งโอกาสและความเป็นธรรม ในประเด็นการลดความเหลื่อมล้ำทั้งเชิงรายได้ ความมั่งคั่ง และโอกาสในการแข่งขันของภาคธุรกิจ ผ่านการส่งเสริมการแข่งขันที่เป็นธรรมและเปิดกว้างสำหรับผู้ประกอบการ วิสาหกิจขนาดกลางและขนาดย่อม ให้สามารถแข่งขันได้อย่างยั่งยืน

๒.๒ เป้าหมาย ตัวชี้วัด และค่าเป้าหมายของการพัฒนาระดับมหุดมหาย

เป้าหมายที่ ๑ วิสาหกิจขนาดกลางและขนาดย่อมมีสภาพแวดล้อมที่เอื้ออำนวยต่อการเติบโตและแข่งขันได้

เป้าหมายที่ ๒ วิสาหกิจขนาดกลางและขนาดย่อม มีศักยภาพสูงในการดำเนินธุรกิจ สามารถยกระดับและปรับตัวเข้าสู่ การแข่งขันใหม่

เป้าหมายที่ ๓ วิสาหกิจขนาดกลางและขนาดย่อมสามารถเข้าถึงและได้รับการส่งเสริมอย่างมีประสิทธิภาพจากภาครัฐ

๓. แผนที่กลยุทธ์



๔. กลยุทธ์การพัฒนา

กลยุทธ์ที่ ๑ การพัฒนาระบบนิเวศให้เอื้ออำนวยต่อการทำธุรกิจและการยกระดับความสามารถในการแข่งขันของวิสาหกิจขนาดกลางและขนาดย่อม

กลยุทธ์ที่ ๒ การพัฒนาแพลตฟอร์มเชื่อมโยงฐานข้อมูลวิสาหกิจขนาดกลางและขนาดย่อม และส่งเสริมให้วิสาหกิจขนาดกลางและขนาดย่อมเข้าสู่ระบบ

กลยุทธ์ที่ ๓ จัดให้มีกลไกทางการเงินที่เหมาะสมกับลักษณะเฉพาะของวิสาหกิจขนาดกลางและขนาดย่อม เพื่อให้วิสาหกิจขนาดกลางและขนาดย่อมทุกกลุ่มสามารถเข้าถึงแหล่งทุนได้อย่างทั่วถึง

กลยุทธ์ที่ ๔ การส่งเสริมการพัฒนา วิสาหกิจขนาดกลางและขนาดย่อม ให้เป็นผู้ประกอบการในยุคดิจิทัล

กลยุทธ์ที่ ๕ การยกระดับประสิทธิภาพกระบวนการส่งเสริมวิสาหกิจขนาดกลางและขนาดย่อมของภาครัฐ

กลยุทธ์ที่ ๖ การพัฒนาระบบนิเวศให้เอื้อต่อการสร้างธุรกิจสตาร์ทอัพ และผู้ประกอบการที่ขับเคลื่อนด้วยนวัตกรรม รวมทั้งให้เข้าถึงแหล่งเงินทุนที่เหมาะสม และเชื่อมโยงเข้าสู่เครือข่ายระดับโลก และยกระดับสู่ตลาดต่างประเทศ

กลยุทธ์ที่ ๗ การส่งเสริมวิสาหกิจเพื่อสังคมให้มีศักยภาพการดำเนินการในเชิงธุรกิจ

หมุดหมายที่ ๘ ไทยมีพื้นที่และเมืองอัจฉริยะที่น่าอยู่ ปลอดภัย เติบโตได้อย่างยั่งยืน

๑. สถานการณ์การพัฒนาที่ผ่านมา

ผลการพัฒนาที่ผ่านมาภายใต้ยุทธศาสตร์ที่ ๙ ของแผนพัฒนาเศรษฐกิจและสังคมแห่งชาติ ฉบับที่ ๑๒ ซึ่งให้ความสำคัญกับการกระจายความเจริญและยกระดับรายได้ของประชาชน และลดการกระจุกตัวของ การพัฒนาในกรุงเทพฯ ภาคกลาง และภาคตะวันออกไปสู่ภาคอื่น ๆ ของประเทศ ปรากฏว่าการพัฒนาของไทย ยังไม่ประสบความสำเร็จเท่าที่ควร แม้ว่าการพัฒนาภาคส่วนใหญ่จะสามารถลดความไม่เสมอภาคในการกระจาย รายได้ลงได้ แต่การพัฒนายังคงกระจุกตัวอยู่ในพื้นที่กรุงเทพฯ ภาคกลาง และภาคตะวันออก โดยกรุงเทพฯ มีสัดส่วนมูลค่าผลิตภัณฑ์จังหวัดต่อผลิตภัณฑ์มวลรวมในประเทศสูงที่สุด และเป็นพื้นที่เดียวซึ่งมีสัดส่วนเพิ่มขึ้น จากร้อยละ ๓๒.๗ ในปี ๒๕๖๐ เป็นร้อยละ ๓๓.๘ ในปี ๒๕๖๒ ในขณะที่ภาคอื่น ๆ มีสัดส่วนมูลค่าผลิตภัณฑ์ภาค ต่อผลิตภัณฑ์มวลรวมในประเทศลดลง โดยภาคเหนือ ภาคตะวันออกเฉียงเหนือ ภาคใต้ และภาคใต้ชายแดน มีสัดส่วนมูลค่าผลิตภัณฑ์ต่อประเทศเพียงร้อยละ ๗.๗ ๙.๔ ๗.๙ และ ๐.๘ ตามลำดับ ในส่วนของการพัฒนาในระดับ พื้นที่ พบว่ามีความก้าวหน้าการดำเนินงานในทุกพื้นที่ โดยเขตพัฒนาเศรษฐกิจพิเศษชายแดน ๑๐ พื้นที่ นับตั้งแต่ ปี๒๕๕๘ ถึงเดือนมิถุนายน ๒๕๖๔ มีมูลค่าการลงทุนที่ได้รับการส่งเสริมจากสำนักงานคณะกรรมการส่งเสริม การลงทุน (สกท.) รวม ๘,๖๕๘ ล้านบาท มีการจัดตั้งธุรกิจใหม่ในพื้นที่ จำนวน ๔,๙๗๕ ราย มูลค่าทุนจดทะเบียน รวม ๙,๘๒๓.๐๓ ล้านบาท มีการจ้างงานแรงงานต่างด้าวตั้งแต่ปี ๒๕๖๐ ถึงเดือนพฤษภาคม ๒๕๖๔ จำนวนทั้งสิ้น ๔๕๖,๐๕๒ คน และมีการพัฒนาโครงสร้างพื้นฐานตั้งแต่ปี ๒๕๕๙ - ๒๕๖๔ วงเงินรวม ๔๗,๒๒๓.๔๕ ล้านบาท เช่น ทางหลวง อาคารท่าอากาศยาน สะพาน และด่านพรมแดน เป็นต้น สำหรับเขตพัฒนาพิเศษภาคตะวันออก มีมูลค่าการลงทุนที่ได้รับการส่งเสริมจาก สกท. ในปี ๒๕๕๙ - ๒๕๖๓ รวม ๑,๔๕๕,๑๒๑ ล้านบาท และ การพัฒนา ในระดับเมือง พบว่าประเทศไทยมีความเป็นเมืองเพิ่มมากขึ้น โดยในปี ๒๕๖๓ ประชากรในเขตเมือง (เทศบาล) มีประมาณ ๒๓ ล้านคน (ร้อยละ ๓๔.๔๗) เพิ่มขึ้นจากปี ๒๕๕๔ ซึ่งมีประชากรในเมืองประมาณ ๒๑ ล้านคน (ร้อยละ ๓๓.๙๑)

๒. เป้าหมายการพัฒนา

๒.๑ ความเชื่อมโยงของหมุดหมายกับเป้าหมายหลักของแผนพัฒนาฯ ฉบับที่ ๑๓ และยุทธศาสตร์ชาติ

แผนพัฒนาฯ ฉบับที่ ๑๓ หมุดหมายที่ ๘ ไทยมีพื้นที่และเมืองอัจฉริยะที่น่าอยู่ ปลอดภัย เติบโต ได้อย่างยั่งยืน มีความเชื่อมโยงกับยุทธศาสตร์ชาติ(พ.ศ. ๒๕๖๑ – ๒๕๘๐) ใน ๓ ด้านหลัก ได้แก่ ยุทธศาสตร์ชาติ ด้านการสร้างความสามารถในการแข่งขัน ในเป้าหมาย ประเทศไทยเป็นประเทศที่พัฒนาแล้ว เศรษฐกิจเติบโต อย่างมีเสถียรภาพและยั่งยืน ยุทธศาสตร์ชาติด้านการสร้างโอกาสและความเสมอภาคทางสังคม ในเป้าหมาย การกระจายศูนย์กลางความเจริญทางเศรษฐกิจและสังคม เพิ่มโอกาสให้ทุกภาคส่วนเข้ามาเป็นกำลังของการพัฒนา ประเทศในทุก ระดับ และการเพิ่มขีดความสามารถของชุมชนท้องถิ่นในการพัฒนา การพึ่งตนเองและการจัดการ ตนเองเพื่อสร้าง สังคมคุณภาพ และยุทธศาสตร์ชาติด้านการสร้างการเติบโตบนคุณภาพชีวิตที่เป็นมิตรต่อ สิ่งแวดล้อม ในเป้าหมาย การใช้ประโยชน์และสร้างการเติบโตบนฐานทรัพยากรธรรมชาติและสิ่งแวดล้อมให้สมดุล ภายในขีดความสามารถของ ระบบนิเวศ นอกจากนี้ แผนกลยุทธ์ของหมุดหมายที่ ๘ ยังสนับสนุน ๕ เป้าหมาย หลักของแผนพัฒนาฯ ฉบับที่ ๑๓ ดังนี้

เป้าหมายที่ ๑) การปรับโครงสร้างการผลิตสู่เศรษฐกิจฐานนวัตกรรม โดยสร้างเศรษฐกิจท้องถิ่นและยกระดับผู้ประกอบการให้สามารถเชื่อมโยงกับห่วงโซ่มูลค่าของภาคการผลิต ระดับประเทศ กระจายผลประโยชน์สู่เศรษฐกิจฐานราก

เป้าหมายที่ ๒) การพัฒนาคนสู่โลกยุคใหม่ โดยมุ่งเน้น การพัฒนากำลังคนให้มีคุณภาพสอดคล้องกับความต้องการของตลาดแรงงานและส่งเสริมความมั่นคงในชีวิตของ ประชาชนผ่านการพัฒนาพื้นที่และเมือง

เป้าหมายที่ ๓) การมุ่งสู่สังคมแห่งโอกาสและความเป็นธรรม โดยมุ่ง พัฒนาเมืองให้น่าอยู่และมีคุณภาพชีวิตที่ดีสำหรับประชาชนทุกกลุ่มอย่างทั่วถึง โดยคำนึงถึงภูมินิเวศ

เป้าหมายที่ ๔) การเปลี่ยนผ่านการผลิตและบริการไปสู่ความยั่งยืน โดยมุ่งเน้นให้เมืองใช้ทรัพยากรอย่าง ประหยัด และมีประสิทธิภาพ ลดการสร้างขยะและมลพิษ เพื่อสุขภาพอนามัยของประชาชนทุกกลุ่ม และ

เป้าหมายที่ ๕) การเสริมสร้างความสามารถของประเทศในการรับมือกับการเปลี่ยนแปลงและความเสี่ยง ภายใต้อิทธิพลโลก ใหม่ โดยส่งเสริมให้เมืองยกระดับสู่การเป็นเมืองอัจฉริยะ เป็นการเปลี่ยนผ่านไปสู่ภาครัฐดิจิทัลใน ระดับท้องถิ่น รวมทั้งผลักดันให้เมืองเตรียมความพร้อมในการรับมือกับภัยพิบัติและมีความสามารถในการปรับตัว ต่อ การเปลี่ยนแปลงทุกรูปแบบ

๒.๒ เป้าหมาย ตัวชี้วัด และค่าเป้าหมายของการพัฒนาระดับหมุดหมาย

เป้าหมายที่ ๑ การเจริญเติบโตทางเศรษฐกิจของภาคและการลงทุนในเขตเศรษฐกิจพิเศษขยายตัวเพิ่มขึ้น

เป้าหมายที่ ๒ ความไม่เสมอภาคในการกระจายรายได้ของภาคลดลง

เป้าหมายที่ ๓ การพัฒนาเมืองให้มีความน่าอยู่ อย่างยั่งยืน มีความพร้อมในการรับมือและปรับตัว ต่อการเปลี่ยนแปลงทุกรูปแบบ เพื่อให้ประชาชนทุกกลุ่มมีคุณภาพชีวิตที่ดีอย่างทั่วถึง

๓. แผนที่กลยุทธ์



๓. กลยุทธ์การพัฒนา

กลยุทธ์ที่ ๑ การสร้างความเข้มแข็งเศรษฐกิจฐานราก

กลยุทธ์ที่ ๒ การส่งเสริมกลไกความร่วมมือภาครัฐ เอกชน ประชาชน และประชาสังคมเพื่อการพัฒนาพื้นที่และเมือง

กลยุทธ์ที่ ๓ การสร้างความพร้อมด้านโครงสร้างพื้นฐาน โลจิสติกส์ และดิจิทัลรองรับพื้นที่เศรษฐกิจหลักและเมือง

กลยุทธ์ที่ ๔ การเสริมสร้างความเข้มแข็งในการบริหารจัดการพื้นที่และเมือง

หมายเหตุที่ ๙ ไทยมีความยากจนข้ามรุ่นลดลง และมีความคุ้มครองทางสังคมที่เพียงพอ เหมาะสม

๑. สถานการณ์การพัฒนาที่ผ่านมา

ความยากจนข้ามรุ่นเป็นปัญหาเชิงโครงสร้างที่เรื้อรังมาตั้งแต่อดีต สืบเนื่องถึงปัจจุบัน และมีแนวโน้มทวีความรุนแรงขึ้นในอนาคต แม้ว่าสัดส่วนคนจนของไทยจะลดลงอย่างต่อเนื่อง แต่ยังคงมีคนจนจำนวนหนึ่งที่ติดอยู่กับดักความยากจนมาเป็นเวลานาน โดยขาดโอกาสที่จะได้รับผลประโยชน์จากการเจริญเติบโต ทางเศรษฐกิจ และต้องส่งต่อความยากจนไปสู่ลูกหลาน โดยข้อมูลจากระบบบริหารจัดการข้อมูลการพัฒนาคน แบบชี้เป้า ปี ๒๕๖๕ พบว่า คริวเรือนที่มีแนวโน้มจะตกอยู่ในความยากจนข้ามรุ่น หรือเรียกโดยย่อว่า คริวเรือน ยากจนข้ามรุ่น ๒ มีจำนวนถึงประมาณ ๕๙๗,๒๔๘ คริวเรือน หรือประมาณร้อยละ ๑๕ ของคริวเรือนที่มีเด็ก และเยาวชนเป็นสมาชิก นอกจากนี้จำนวนของคริวเรือนยากจนข้ามรุ่นยังมีแนวโน้มเพิ่มสูงขึ้นจากผลของ การแพร่ระบาดของโควิด-๑๙ ที่คาดว่าจะนำไปสู่การเจริญเติบโตทางเศรษฐกิจที่ตกต่ำต่อเนื่องยาวนาน อันจะส่งผลให้โอกาสในการหลุดพ้นจากกับดักความยากจนยากยิ่งขึ้น

นอกจากความเพียงพอและความครอบคลุมของความคุ้มครองทางสังคมที่จำเพาะในแต่ละช่วงวัยแล้ว ความคุ้มครองทางสังคมของไทยในภาพรวมยังขาดการพัฒนาเชิงระบบ เนื่องจากการจัดความคุ้มครอง ทางสังคม

ดำเนินงานโดยหลายหน่วยงาน โดยที่แต่ละหน่วยงานมีการดำเนินงานอย่างแยกส่วน ขาดการบูรณาการ ตั้งแต่ระดับนโยบาย ระดับปฏิบัติจนถึงระดับฐานข้อมูล ส่งผลให้ระดับสิทธิประโยชน์ยังไม่เพียงพอ ในบางกลุ่มเป้าหมาย อีกทั้งยังขาดการติดตามประเมินผล ซึ่งอาจทำให้เกิดการสูญเสียงบประมาณไปกับโครงการ ที่มีผลกระทบต่ำ จนส่งผลต่อความยั่งยืนทางการคลัง นอกจากนี้ ยังขาดการเตรียมความพร้อมระบบการให้ ความช่วยเหลือในภาวะวิกฤต ส่งผลให้การช่วยเหลือล่าช้า ไม่ตรงกลุ่มเป้าหมาย และไม่มีประสิทธิภาพ

๒. เป้าหมายการพัฒนา

๒.๑ ความเชื่อมโยงของหมวดหมายกับเป้าหมายหลักของแผนพัฒนาฯ ฉบับที่ ๑๓ และยุทธศาสตร์ชาติ

หมวดหมายที่ ๙ มุ่งตอบสนองต่อเป้าหมายหลักของแผนพัฒนาฯ ฉบับที่ ๑๓ จำนวน ๒ เป้าหมาย ได้แก่

เป้าหมายที่ ๒) การพัฒนาคนสำหรับโลกยุคใหม่ ในด้านการสร้างหลักประกันและความคุ้มครองทางสังคม เพื่อให้คนไทยมีความมั่นคงในชีวิต และ

เป้าหมายที่ ๓) การมุ่งสู่สังคมแห่งโอกาสและความเป็นธรรม โดยการสนับสนุนให้กลุ่มเปราะบางและผู้ด้อยโอกาสมีโอกาสในการเลื่อนชั้นทางเศรษฐกิจและสังคมสูงขึ้น นอกจากนี้ หมวดหมายที่ ๙ ยังมีความสอดคล้องกับเป้าหมายตามยุทธศาสตร์ชาติใน ๒ ด้าน ได้แก่ ยุทธศาสตร์ชาติ ด้านการพัฒนาและเสริมสร้างศักยภาพทรัพยากรมนุษย์ ในประเด็นเป้าหมาย สังคมไทยมีสภาพแวดล้อมที่ เอื้อและสนับสนุนต่อการพัฒนาคนตลอดช่วงชีวิต และยุทธศาสตร์ชาติด้านการสร้างโอกาสและความเสมอภาค ทางสังคมใน ๒ ประเด็นเป้าหมาย คือ สร้างความเป็นธรรมและลดความเหลื่อมล้ำในทุกมิติ และกระจายศูนย์กลาง ความเจริญทางเศรษฐกิจและสังคม เพื่อเพิ่มโอกาสให้ทุกภาคส่วนเข้ามาเป็นกำลังของการพัฒนาประเทศในทุกระดับ

๒.๒ เป้าหมาย ตัวชี้วัด และค่าเป้าหมายของการพัฒนาระดับหมวดหมาย

เป้าหมายที่ ๑ คริวเรือนที่มีแนวโน้มกลายเป็นคริวเรือนยากจนข้ามรุ่น มีโอกาสในการเลื่อนสถานะ ทางเศรษฐกิจและสังคม จนสามารถหลุดพ้นจากความยากจนได้อย่างยั่งยืน

เป้าหมายที่ ๒ คนทุกช่วงวัยได้รับความคุ้มครองทางสังคมที่เพียงพอต่อการดำรงชีวิต

๓. แผนที่กลยุทธ์



๔. กลยุทธ์การพัฒนา

- กลยุทธ์ที่ ๑ การแก้ปัญหาความยากจนข้ามรุ่นแบบมุ่งเป้าให้ครัวเรือนหลุดพ้นความยากจนอย่างยั่งยืน
- กลยุทธ์ที่ ๒ การสร้างโอกาสที่เสมอภาคแก่เด็กจากครัวเรือนยากจนข้ามรุ่น
- กลยุทธ์ที่ ๓ การยกระดับความคุ้มครองทางสังคมสำหรับคนทุกช่วงวัย
- กลยุทธ์ที่ ๔ การพัฒนาระบบความคุ้มครองทางสังคมให้มีประสิทธิภาพ
- กลยุทธ์ที่ ๕ การบูรณาการฐานข้อมูลเพื่อลดความยากจนข้ามรุ่นและจัดความคุ้มครองทางสังคม

หมวดหมายที่ ๑๐ ไทยมีเศรษฐกิจหมุนเวียนและสังคมคาร์บอนต่ำ

๑. สถานการณ์การพัฒนาที่ผ่านมา

การสร้างการขยายตัวทางเศรษฐกิจตลอดช่วงที่ผ่านมาพึ่งพิงการใช้วัตถุดิบและสินค้าชั้นกลางในเกณฑ์สูง ในขณะที่ประสิทธิภาพการใช้ทรัพยากรในการผลิตสินค้าและบริการยังอยู่ในระดับต่ำ โดยข้อมูลปี ๒๕๖๒ สัดส่วนค่าใช้จ่ายชั้นกลางต่อมูลค่าผลิตภัณฑ์รวม ที่ร้อยละ ๖๑.๘๕ สูงกว่าสัดส่วนของประเทศญี่ปุ่นและสาธารณรัฐเกาหลี ที่มีค่าร้อยละ ๔๖.๓๘ (ปี ๒๕๕๙) และ ๕๘.๖๕ (ปี ๒๕๖๑) ตามลำดับ รวมถึงข้อมูลรายงานของคณะกรรมการ เศรษฐกิจ และสังคมของเอเชียและแปซิฟิกแห่งสหประชาชาติชี้ให้เห็นว่าปริมาณการใช้วัสดุภายในประเทศ ของประเทศไทยในปี ๒๕๕๙ (ค.ศ.๒๐๑๖) อยู่ที่ ๒.๐๖ กิโลกรัมต่อเหรียญสหรัฐ มีค่าสูงกว่าค่าเฉลี่ยของ กลุ่มประเทศในเอเชียแปซิฟิก และค่าเฉลี่ยของกลุ่มองค์การเพื่อความร่วมมือและการพัฒนาทางเศรษฐกิจ แสดงให้เห็นว่าประสิทธิภาพของการใช้ทรัพยากรพื้นฐาน (ชีวมวล โลหะ อโลหะ และพลังงานฟอสซิล) ต่อการพัฒนาเศรษฐกิจของไทยยังต่ำ มีการใช้อย่างสิ้นเปลือง และสร้างมูลค่าเพิ่มได้น้อยกว่าที่ควร

ความท้าทายในการขับเคลื่อนหมวดหมาย การลดลงของความอุดมสมบูรณ์ของทรัพยากรธรรมชาติ ปัญหาสิ่งแวดล้อมและมลพิษที่ทวีความรุนแรงมากขึ้น และแนวโน้มการเพิ่มขึ้นของการปล่อยก๊าซเรือนกระจก อย่างต่อเนื่อง เป็นปัญหาท้าทายที่สำคัญต่อการบรรลุเป้าหมายการพัฒนาที่ยั่งยืนที่สังคมไทยและประชาคมโลก ตระหนักและให้

ความสำคัญมากขึ้น รวมทั้งเป็นปัจจัยกำหนดความสำเร็จที่สำคัญต่อการบรรลุวิสัยทัศน์ มั่นคง มั่งคั่ง ยั่งยืน ของการพัฒนาภายใต้ยุทธศาสตร์ชาติ สอดคล้องกับการดำเนินงานของรัฐบาล ที่ได้ให้ความสำคัญ กับการขับเคลื่อนโมเดลการพัฒนาเศรษฐกิจชีวภาพ เศรษฐกิจหมุนเวียน เศรษฐกิจสีเขียว เพื่อเป้าหมายการพัฒนาที่ยั่งยืน การขับเคลื่อนการแก้ไขปัญหามลพิษด้านฝุ่นละออง การขับเคลื่อนแผนที่นำทางการจัดการขยะพลาสติก (พ.ศ. ๒๕๖๑ – ๒๕๗๓) และแผนปฏิบัติการด้านการจัดการขยะพลาสติก ระยะที่ ๑ (พ.ศ. ๒๕๖๑ – ๒๕๖๕) รวมทั้งได้ระบุเป้าหมายการลดการปล่อยก๊าซเรือนกระจกในการมีส่วนร่วมลดก๊าซเรือนกระจกที่ประเทศกำหนด ตามความตกลงปารีส ขั้นต่ำที่ร้อยละ ๒๐ – ๒๕ จากปริมาณก๊าซเรือนกระจกปกติที่คาดว่าจะเกิดขึ้นในปี ๒๕๗๓ (ค.ศ. ๒๐๓๐) นอกจากนี้ ประเทศไทยกำลังอยู่ในระหว่างการจัดทำยุทธศาสตร์ระยะยาวในการพัฒนาแบบปล่อย ก๊าซเรือนกระจกต่ำของประเทศไทย ในการมุ่งสู่การปล่อยก๊าซเรือนกระจกสุทธิเป็นศูนย์ โดยคาดการณ์ประเทศไทย จะปล่อยก๊าซเรือนกระจกสูงสุดในช่วงปีพ.ศ. ๒๕๗๓ – ๒๕๘๓ (ค.ศ. ๒๐๓๐ – ๒๐๔๐) อย่างไรก็ตาม การพัฒนา เศรษฐกิจชีวภาพ เศรษฐกิจหมุนเวียน เศรษฐกิจสีเขียว ยังต้องการการขับเคลื่อนโดยการบูรณาการจาก ทุกภาคส่วนและในทุกระดับของแผนที่เกี่ยวข้อง ในขณะที่การลดการปล่อยก๊าซเรือนกระจกในระดับที่สูงขึ้น และสอดคล้องกับกระแสโลก ยังเป็นเรื่องที่มีความท้าทาย รวมทั้งต้องการแนวทางและการขับเคลื่อน อย่างเป็นทางการและมีความสอดคล้องกับเป้าหมายการพัฒนาในด้านอื่น ๆ

๒. เป้าหมายการพัฒนา

๒.๑ ความเชื่อมโยงของหมวดหมายกับเป้าหมายหลักของแผนพัฒนาฯ ฉบับที่ ๑๓ และยุทธศาสตร์ชาติ

หมวดหมายที่ ๑๐ มีความสอดคล้องกับเป้าหมายหลักของแผนพัฒนาเศรษฐกิจและสังคมแห่งชาติ ฉบับที่ ๑๓ จำนวน ๔ เป้าหมาย ได้แก่

เป้าหมายที่ ๑) การปรับโครงสร้างภาคการผลิตและบริการสู่เศรษฐกิจฐานนวัตกรรม ที่มุ่งยกระดับขีดความสามารถในการแข่งขันให้สูงขึ้น ด้วยการใช้องค์ความรู้ ความคิดสร้างสรรค์ และนวัตกรรม

เป้าหมายที่ ๓) การมุ่งสู่สังคมแห่งโอกาสและเป็นธรรม เพื่อการสร้างโอกาสและการกระจายรายได้สู่ชุมชน

เป้าหมายที่ ๔) การเปลี่ยนผ่านการผลิตและบริโภคไปสู่ความยั่งยืน โดยเน้นการใช้ ทรัพยากรธรรมชาติในการผลิตและบริโภคอย่างมีประสิทธิภาพและสอดคล้องกับขีดความสามารถในการรองรับ ของระบบนิเวศ และ

เป้าหมายที่ ๕) การเสริมสร้างความสามารถของประเทศในการรับมือกับการเปลี่ยนแปลง และความเสี่ยงภายใต้บริบทโลกใหม่ โดยเฉพาะประเด็นการเปลี่ยนแปลงสภาพภูมิอากาศ ๑๐๗ นอกจากนี้ หมวดหมายที่ ๑๐ ไทยมีเศรษฐกิจหมุนเวียนและสังคมคาร์บอนต่ำมีความเชื่อมโยง กับยุทธศาสตร์ชาติ (พ.ศ. ๒๕๖๑ – ๒๕๘๐) โดยสอดคล้องกับเป้าหมายของยุทธศาสตร์ชาติ ๓ ด้าน ได้แก่ ยุทธศาสตร์ชาติด้านความมั่นคง ในด้านการรักษาความมั่นคงและผลประโยชน์ทางทรัพยากรธรรมชาติและ สิ่งแวดล้อมทั้งทางบกและทางทะเล เพื่อให้มีความอุดมสมบูรณ์ และให้ผลประโยชน์ได้อย่างยั่งยืน ยุทธศาสตร์ชาติ ด้านการสร้างขีดความสามารถในการแข่งขัน ในการอุตสาหกรรมและบริการแห่งอนาคต ขับเคลื่อนประเทศไทย ด้วยนวัตกรรมและเทคโนโลยีแห่งอนาคต สร้างระบบนิเวศอุตสาหกรรมและบริการที่เหมาะสม และสนับสนุน การพัฒนาอุตสาหกรรมและบริการอย่างยั่งยืน และยุทธศาสตร์ชาติด้านการสร้างความเติบโตบนคุณภาพชีวิตที่เป็นมิตรกับสิ่งแวดล้อม ลดการปล่อยก๊าซเรือนกระจกและสร้างสังคมคาร์บอนต่ำ สนับสนุนการลงทุนในโครงสร้างพื้นฐานที่เป็นมิตรกับสิ่งแวดล้อม พัฒนา และใช้นวัตกรรมและเทคโนโลยีเพื่อลดมลพิษและผลกระทบสิ่งแวดล้อม

๒.๒ เป้าหมาย ตัวชี้วัด และค่าเป้าหมายของการพัฒนาระดับมหุดมหาย

เป้าหมายที่ ๑ การเพิ่มมูลค่าจากเศรษฐกิจหมุนเวียน และการใช้ทรัพยากรอย่างมีประสิทธิภาพ

เป้าหมายที่ ๒ การอนุรักษ์ พื้นฟูและใช้ประโยชน์จากทรัพยากรธรรมชาติอย่างยั่งยืน

เป้าหมายที่ ๓ การสร้างสังคมคาร์บอนต่ำและยั่งยืน

๓. แผนที่กลยุทธ์



๔. กลยุทธ์การพัฒนา

กลยุทธ์ที่ ๑ การพัฒนาอุตสาหกรรมและบริการตามหลักเศรษฐกิจหมุนเวียนและสังคมคาร์บอนต่ำ

กลยุทธ์ที่ ๒ การสร้างรายได้สุทธิให้ชุมชน ท้องถิ่น และเกษตรกร จากเศรษฐกิจหมุนเวียนและสังคมคาร์บอนต่ำ

กลยุทธ์ที่ ๓ การฟื้นฟูทรัพยากรธรรมชาติและเพิ่มประสิทธิภาพการใช้ทรัพยากรอย่างชาญฉลาด บนหลักปรัชญาของเศรษฐกิจพอเพียง

กลยุทธ์ที่ ๔ การพัฒนาเทคโนโลยี นวัตกรรมและกลไกสนับสนุนเศรษฐกิจหมุนเวียนและสังคมคาร์บอนต่ำ

กลยุทธ์ที่ ๕ การปรับตัวกิจกรรมทางเศรษฐกิจและการดำรงชีพเข้าสู่วิถีชีวิตใหม่อย่างยั่งยืน

หมุดหมายที่ ๑๑ ไทยสามารถลดความเสี่ยงและผลกระทบจากภัยธรรมชาติและการเปลี่ยนแปลง สภาพภูมิอากาศ

๑. สถานการณ์การพัฒนาที่ผ่านมา

การเพิ่มขึ้นของประชากร การขยายถิ่นฐานที่อยู่ และการพัฒนาทางกายภาพได้ทำลายความสมดุล ของสิ่งแวดล้อม รวมถึงการเปลี่ยนแปลงสภาพภูมิอากาศ ส่งผลให้เกิดภัยพิบัติทางธรรมชาติทั่วโลก ขึ้นบ่อยครั้ง สำหรับประเทศไทยเผชิญปัญหาภัยธรรมชาติหลากหลายประเภทและบ่อยครั้ง อาทิพายุหมุนเขตร้อน พายุฝนฟ้าคะนอง หรือพายุฤดูร้อน คลื่นพายุซัดฝั่ง ดินโคลนถล่ม อุทกภัย ภัยแล้ง ไฟป่าและหมอกควัน แผ่นดินไหว คลื่นสึนามิ ข้อมูลจาก

รายงานความเสี่ยงด้านภูมิอากาศโลก ปีค.ศ. ๒๐๒๐ ระบุว่า ประเทศไทย จัดอยู่ในกลุ่มประเทศที่มีความเสี่ยงสูงต่อผลกระทบจากการเปลี่ยนแปลงสภาพภูมิอากาศเป็นอันดับ ๘ โดยในช่วง ๒๐ ปีที่ผ่านมา ประเทศไทยได้เกิดภัยธรรมชาติจำนวนถึง ๑๔๗ ครั้ง โดยเฉพาะในปี ๒๕๔๗ เกิดเหตุการณ์คลื่นสึนามิซัดถล่มชายฝั่งอันดามันของประเทศไทย ปี ๒๕๕๔ เกิดเหตุการณ์มหาอุทกภัย และ ปี ๒๕๕๗ เกิดแผ่นดินไหวขนาดความรุนแรง ๖.๓ ที่จังหวัดเชียงราย ขณะเดียวกัน รายงานความเสี่ยงโลกปี๒๐๒๐ จัดอันดับให้ประเทศไทยเป็นประเทศที่มีความเสี่ยงในลำดับที่ ๙๐ จากการประเมินทั้งหมด ๑๘๑ ประเทศ โดยมีค่าดัชนีความเสี่ยงโดยรวมในระดับที่ ๓ (ปานกลาง) จากความเสี่ยงทั้งหมด ๕ ระดับ โดยในรายละเอียดพบว่า ประเทศไทยมีความอ่อนแอแล้ม อยู่ในระดับสูง มีความเปราะบาง อยู่ในระดับปานกลาง อันเนื่องมาจากจุดอ่อน ด้านความสามารถในการปรับตัว อยู่ในเกณฑ์ต่ำ และความสามารถในการรับมือ อยู่ในระดับปานกลาง แม้ว่าความอ่อนไหวต่อความเสี่ยงจะอยู่ในระดับต่ำก็ตาม

การจัดการและป้องกันสาธารณภัย มีการวางแผนทางเพื่อบริหารจัดการหรือป้องกันภัยพิบัติทางธรรมชาติอย่างเป็นระบบ ตั้งแต่ก่อนเกิดเหตุ ระหว่างเกิดเหตุ และหลังจากเกิดเหตุจนครบกระบวนการ แม้กระนั้นก็ตาม การช่วยเหลือและแก้ไขปัญหาภัยพิบัติทางธรรมชาติของหน่วยงานต่าง ๆ ยังคงมีอุปสรรคและความท้าทาย หลายมิติ โดยเฉพาะอย่างยิ่งขีดความสามารถในการจัดการกับภัยพิบัติทางธรรมชาติที่มีความรุนแรงสูงยังคงค่อนข้าง จำกัด และแม้ว่าภัยธรรมชาติที่เกิดขึ้นในประเทศส่วนใหญ่เป็นภัยซึ่งคาดการณ์ล่วงหน้าได้ แต่หน่วยงานให้ ความสำคัญกับมาตรการเชิงรับในการให้ความช่วยเหลือเยียวยาผู้ได้รับผลกระทบและการฟื้นฟูตามบทบาทภารกิจ ภายใต้งบประมาณที่หน่วยงานได้รับ การจัดสรรงบประมาณของภาครัฐยังไม่ได้ให้ความสำคัญกับมาตรการ ในการจัดการเชิงรุก อาทิการเตรียมความพร้อม การป้องกันและลดผลกระทบล่วงหน้าก่อนที่จะเกิดภัยธรรมชาติ เนื่องจากผลลัพธ์เชิงปริมาณที่เกิดจากมาตรการเชิงรุกค่อนข้างวัดได้ยาก ด้านการรับมือกับปัญหาการเปลี่ยนแปลง สภาพภูมิอากาศ บางภาคส่วนของสังคมไทยเริ่มมีความตื่นตัวมากขึ้น แต่การขับเคลื่อนหรือผลักดันมาตรการ ให้เกิดผลยังเป็นไปอย่างล่าช้า ท่ามกลางข้อมุล่งชี้ว่า ประเทศไทยมีความอ่อนแอแล้มต่อความเสี่ยงจากภัยธรรมชาติ และการเปลี่ยนแปลงสภาพภูมิอากาศในเกณฑ์สูง ในขณะที่มีขีดจำกัดในด้านความสามารถในการรับมือกับภัยและ การปรับตัวต่อสภาวะการณ์และความเสี่ยง จึงมีความจำเป็นเร่งด่วนที่ประเทศไทยต้องลดความอ่อนแอแล้ม รวมทั้ง สร้างขีดความสามารถในการรับมือกับความเสี่ยง และเพิ่มความสามารถในการปรับตัวต่อภัยธรรมชาติและ การเปลี่ยนแปลงสภาพภูมิอากาศ ซึ่งจะเป็นประเด็นการพัฒนาที่สำคัญในช่วงแผนพัฒนาฯ ฉบับที่ ๑๓ เพื่อลด และป้องกันผลกระทบจากภัยธรรมชาติและ การเปลี่ยนแปลงสภาพภูมิอากาศที่จะเกิดขึ้นกับเศรษฐกิจ สังคม สิ่งแวดล้อม และความมั่นคงของประเทศ โดยเฉพาะภายใต้สภาพแวดล้อมที่การเปลี่ยนแปลงสภาพภูมิอากาศและ ๑๑๕ ภัยธรรมชาติมีแนวโน้มทวีความรุนแรงมากขึ้น ประกอบกับประเทศเศรษฐกิจหลักให้ความสำคัญกับการสร้าง ความร่วมมือในการลดการปล่อยก๊าซเรือนกระจกและภาวะโลกร้อน และนำประเด็นการค้าการลงทุนระหว่าง ประเทศมาใช้เป็นเครื่องมือในการบรรลุเป้าหมายด้านการลดก๊าซเรือนกระจกมากขึ้น รวมทั้งการเข้าสู่สังคมสูงวัย และข้อจำกัดทางการคลังที่ทำให้ประชาชนและสังคมไทยมีความเปราะบางต่อผลกระทบจากภัยธรรมชาติและ การเปลี่ยนแปลงสภาพภูมิอากาศมากขึ้น

๒. เป้าหมายการพัฒนา

๒.๑ ความเชื่อมโยงของหมุดหมายกับเป้าหมายหลักของแผนพัฒนาฯ ฉบับที่ ๑๓ และยุทธศาสตร์ชาติ

เป้าหมายการพัฒนาของหมวดหมู่ที่ ๑๑ ได้เชื่อมโยงกับเป้าหมายหลักของแผนพัฒนาฯ ฉบับที่ ๑๓ จำนวน ๒ เป้าหมาย ได้แก่

เป้าหมายที่ ๔) การเปลี่ยนผ่านการผลิตและบริโภคไปสู่ความยั่งยืน และ

เป้าหมาย ที่ ๕) การเสริมสร้างความสามารถของประเทศในการรับมือกับการเปลี่ยนแปลงและความเสี่ยงภายใต้บริบทโลก ใหม่ หากพิจารณาถึงความเชื่อมโยงกับยุทธศาสตร์ชาติ พบว่าเป้าหมายการพัฒนาของหมวดหมู่ที่ ๑๑ มีความสอดคล้องกับเป้าหมายของยุทธศาสตร์ชาติใน ๓ ด้าน ได้แก่

ด้านที่ ๑ ยุทธศาสตร์ชาติด้านความมั่นคง ในเป้าหมายที่ ๒ บ้านเมืองมีความมั่นคงในทุกมิติและทุกระดับ เพื่อบริหารจัดการสภาวะแวดล้อมของประเทศให้ มีความมั่นคง ปลอดภัย และมีความสงบเรียบร้อยในทุกระดับ และเป้าหมายที่ ๓ กองทัพ หน่วยงานด้านความมั่นคง ภาครัฐ ภาคเอกชน และภาคประชาชน มีความพร้อมในการป้องกันและแก้ไขปัญหาความมั่นคง เพื่อให้มีความพร้อม สามารถรับมือกับภัยคุกคามและภัยพิบัติได้ทุกรูปแบบและทุกระดับ ความรุนแรง

ด้านที่ ๒ ยุทธศาสตร์ชาติ ด้านการสร้างขีดความสามารถในการแข่งขัน ในเป้าหมายที่ ๑ ประเทศไทยเป็นประเทศที่พัฒนาแล้ว เศรษฐกิจ เติบโตอย่างมีเสถียรภาพและยั่งยืน ในประเด็นอุตสาหกรรมความมั่นคงของประเทศ มีเนื้อหาด้านการพัฒนาอุตสาหกรรมที่เกี่ยวข้องกับการจัดการภัยพิบัติ ซึ่งรวมถึงระบบการเตือนภัยการเตรียมตัวรับมือภัยพิบัติและการให้ความช่วยเหลือทั้งในระหว่างและหลังเกิดภัยพิบัติ และ

ด้านที่ ๕ ยุทธศาสตร์ชาติด้านการสร้าง การเติบโตบนคุณภาพชีวิตที่เป็นมิตรต่อสิ่งแวดล้อม ในเป้าหมายที่ ๓ ใช้ประโยชน์และสร้างการเติบโต บนฐานทรัพยากรธรรมชาติและสิ่งแวดล้อมให้สมดุลภายในขีดความสามารถของระบบนิเวศ โดยสร้างการเติบโต อย่างยั่งยืนบนสังคมที่เป็นมิตรต่อสภาพภูมิอากาศ มุ่งเน้นลดการปล่อยก๊าซเรือนกระจก และสร้างสังคมคาร์บอนต่ำ ปรับปรุงการบริหารจัดการภัยพิบัติทั้งระบบ และการสร้างขีดความสามารถของประชาชนในการรับมือและ ปรับตัวเพื่อลดความสูญเสียและเสียหายจากภัยธรรมชาติและผลกระทบที่เกี่ยวข้องกับการเปลี่ยนแปลง สภาพภูมิอากาศ พร้อมทั้งสนับสนุนการลงทุนในโครงสร้างพื้นฐานที่เป็นมิตรต่อสภาพภูมิอากาศ และดูแลภัยพิบัติ จากน้ำทั้งระบบ โดยมีการจัดระบบการจัดการน้ำในภาวะวิกฤติ ให้สามารถลดสูญเสีย ความเสี่ยงจากภัยพิบัติ ที่เกิดจากน้ำตามหลักวิชาการให้อยู่ในขอบเขตที่ควบคุมที่มีประสิทธิภาพ รวมถึงการเพิ่มความร่วมมือ ในเรื่องการจัดการภัยพิบัติในภูมิภาคได้อย่างทั่วถึงและทันการณ์

๒.๒ เป้าหมาย ตัวชี้วัด และค่าเป้าหมายของการพัฒนาระดับหมวดหมู่

เป้าหมายที่ ๑ ความเสียหายและผลกระทบจากภัยธรรมชาติและ การเปลี่ยนแปลงสภาพภูมิอากาศลดลง

เป้าหมายที่ ๒ ความเสี่ยงจากภัยธรรมชาติและ การเปลี่ยนแปลงสภาพภูมิอากาศลดลง

เป้าหมายที่ ๓ สังคมไทยมีภูมิคุ้มกันจากภัยธรรมชาติและ การเปลี่ยนแปลงสภาพภูมิอากาศ

๓. แผนที่กลยุทธ์

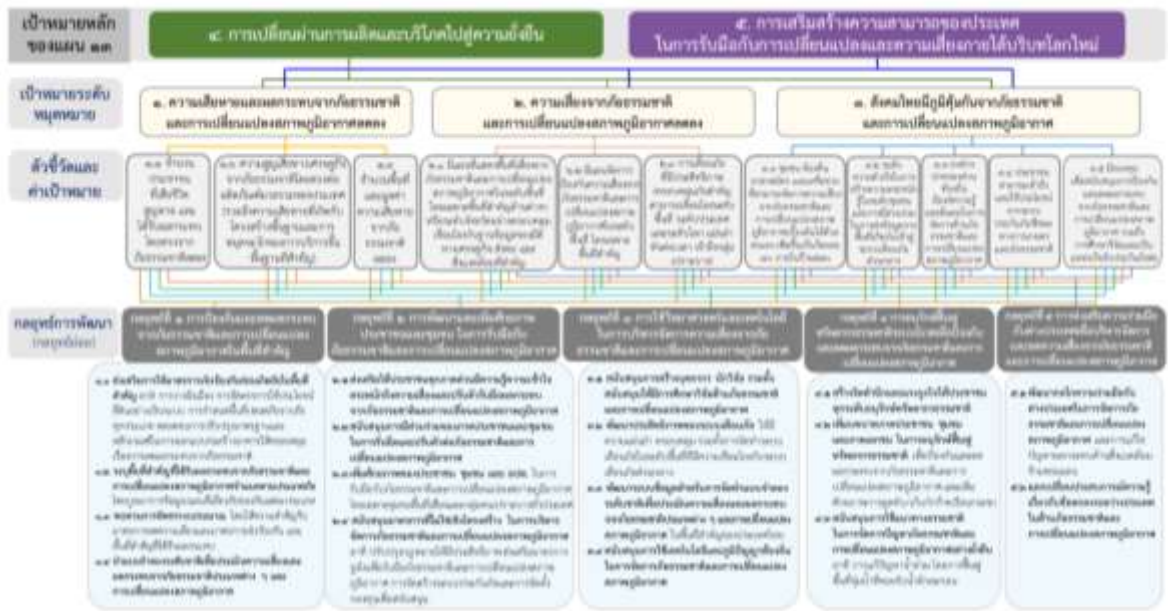

๔. กลยุทธ์การพัฒนา

กลยุทธ์ที่ ๑ การป้องกันและลดผลกระทบจากภัยธรรมชาติและการเปลี่ยนแปลงสภาพภูมิอากาศในพื้นที่สำคัญ

กลยุทธ์ที่ ๒ การพัฒนาและเพิ่มศักยภาพประชาชนและชุมชน ในการรับมือกับภัยธรรมชาติ และการเปลี่ยนแปลงสภาพภูมิอากาศ

กลยุทธ์ที่ ๓ การใช้วิทยาศาสตร์และเทคโนโลยีในการบริหารจัดการความเสี่ยงจากภัยธรรมชาติ และการเปลี่ยนแปลงสภาพภูมิอากาศ

กลยุทธ์ที่ ๔ การอนุรักษ์ฟื้นฟูทรัพยากรธรรมชาติระบบนิเวศเพื่อป้องกันและลดผลกระทบจากภัยธรรมชาติ และการเปลี่ยนแปลงสภาพภูมิอากาศ

กลยุทธ์ที่ ๕ การส่งเสริมความร่วมมือกับต่างประเทศเพื่อบริหารจัดการ และลดความเสี่ยงจากภัยธรรมชาติ และการเปลี่ยนแปลงสภาพภูมิอากาศ

หมายเหตุที่ ๑๒ ไทยมีกำลังคนสมรรถนะสูง มุ่งเรียนรู้อย่างต่อเนื่อง ตอบโจทย์การพัฒนา แห่งอนาคต

๑. สถานการณ์การพัฒนาที่ผ่านมา

การพัฒนากำลังคนของไทยเผชิญกับการเปลี่ยนแปลงเชิงโครงสร้างที่สำคัญ ได้แก่ การเป็นสังคมสูงวัย ส่งผลให้ประเทศจะขาดกำลังคนในเชิงปริมาณ ประกอบกับผลิตภาพแรงงานที่ลดลงในช่วงโควิด-๑๙ เพิ่มปัญหา ด้านกำลังคนเชิงคุณภาพ จนอาจเป็นข้อจำกัดในการขยายตัวทางเศรษฐกิจ การเติบโตของนวัตกรรมแห่งความรู้ ระดับโลกออนไลน์ที่มีต้นทุนและราคาต่ำ วงจรชีวิตของความรู้สั้นลงโดยเฉพาะด้านดิจิทัลและเทคโนโลยี ที่เปลี่ยนแปลงเร็ว และแนวโน้มความต้องการเรียนรู้ตามความสนใจรายบุคคล รวมถึงภาคเอกชนที่เริ่มให้ความสำคัญกับการสรรหาและการจ้างงานตามสมรรถนะในการทำงานมากกว่าคุณวุฒิทางการศึกษา อีกทั้ง สถานการณ์การแพร่ระบาดของโรคอุบัติใหม่ ส่งผลต่อวิถีการดำรงชีวิตและพฤติกรรมของคน และสะท้อนถึง บทบาทของเครือข่ายภาคประชาสังคมที่มีความเข้มแข็งในการร่วมแก้ไขปัญหาต่าง ๆ แต่ยังมีขีดความสามารถจากภาครัฐ จึงต้องเร่งขยายผลและต่อ

ยอดประเด็นการพัฒนาเพื่อน ไปสู่การพลิกโฉมกำลังคน สมรรถนะสูงที่มีภาวะผู้นำสูง สามารถสร้างการเปลี่ยนแปลง และเพิ่มขีดความสามารถของประเทศได้

ทั้งนี้การเรียนรู้ตลอดชีวิต เป็นเครื่องมือสำคัญในการพัฒนาคนในสังคมสูงวัยที่มีช่วงชีวิตที่หลากหลาย มากขึ้น ซึ่งจะกระทบต่อระบบการเรียนรู้ที่ต้องปรับเปลี่ยนให้สามารถเรียนรู้และพัฒนาสมรรถนะให้ได้ตลอดเวลา รวมทั้งสามารถเชื่อมโยงและเทียบโอนสมรรถนะอย่างมีคุณภาพและไร้รอยต่อ ในขณะที่คนไทยยังขาดทักษะชีวิต ในหลายด้าน อาทิ ความรอบรู้ด้านการเงินที่ทำให้บางคนเข้าไปอยู่ในวงจรของหนี้ในระบบและนอกระบบ ความรอบรู้ด้านดิจิทัลที่รวมถึงความสามารถในการรับมือกับข้อมูลข่าวสารที่ผิดพลาด การรู้เท่าทันสื่อ รวมถึงระบบ นิเวศควรเอื้อต่อการเรียนรู้ตลอดชีวิตให้กับประชากรทุกกลุ่มอย่างทั่วถึงและมีคุณภาพทั้งบนพื้นที่กายภาพ และบนพื้นที่เสมือนจริง ขณะที่กลุ่มเข้าไม่ถึงจะต้องมีมาตรการกำจัดอุปสรรคต่างๆ ให้สามารถเข้ามาเรียนรู้ และพัฒนาทักษะได้อย่างทั่วถึงมากขึ้น

๒. เป้าหมายการพัฒนา

๒.๑ ความเชื่อมโยงของหมวดหมายกับเป้าหมายหลักของแผนพัฒนาฯ ฉบับที่ ๑๓ และยุทธศาสตร์ชาติ

หมวดหมายที่ ๑๒ ไทยมีกำลังคนสมรรถนะสูง มุ่งเรียนรู้อย่างต่อเนื่อง ตอบโจทย์การพัฒนาแห่งอนาคต มุ่งตอบสนองเป้าหมายหลักของแผนพัฒนาฯ ฉบับที่ ๑๓ จำนวน ๒ เป้าหมาย ได้แก่

เป้าหมายที่ ๒) การพัฒนาคน สำหรับโลกยุคใหม่ โดยคนทุกช่วงวัยได้รับการพัฒนาในทุกมิติ การพัฒนา กำลังคนสมรรถนะสูงสอดคล้องกับ ความต้องการของภาคการผลิตเป้าหมาย สามารถสร้างงานอนาคต และสร้างผู้ประกอบการอัจฉริยะ ที่มีความสามารถในการสร้างและใช้เทคโนโลยีและนวัตกรรม รวมทั้ง

เป้าหมายที่ ๓) การมุ่งสู่สังคมแห่งโอกาส และความเป็นธรรม ด้วยการส่งเสริมการเรียนรู้ตลอดชีวิต ทั้งการพัฒนาาระบบนิเวศเพื่อการเรียนรู้ตลอดชีวิต และพัฒนาทางเลือกในการเข้าถึงการเรียนรู้สำหรับผู้ที่ไม่สามารถเรียนในระบบการศึกษาปกติ นอกจากนี้ หมวดหมายที่ ๑๒ ยังมีความสอดคล้องกับยุทธศาสตร์ชาติใน ๓ ด้าน ได้แก่ ยุทธศาสตร์ชาติ ด้านการสร้างความสามารถในการแข่งขัน ในประเด็นเป้าหมาย ประเทศไทยมีขีดความสามารถในการแข่งขันสูงขึ้น ด้านการพัฒนาและเสริมสร้างศักยภาพทรัพยากรมนุษย์ ในประเด็นเป้าหมาย คนไทยเป็นคนดี คนเก่งมีคุณภาพ พร้อมสำหรับวิถีชีวิตในศตวรรษที่ ๒๑ และสังคมไทยมีสภาพแวดล้อมที่เอื้อและสนับสนุนต่อการพัฒนาคนตลอด ช่วงชีวิต และยุทธศาสตร์ชาติด้านการสร้างโอกาสและความเสมอภาคทางสังคม ในประเด็นเป้าหมาย การสร้างความเป็นธรรมและลดความเหลื่อมล้ำในทุกมิติ และการกระจายศูนย์กลางความเจริญทางเศรษฐกิจ และสังคมเพิ่มโอกาสให้ทุกภาคส่วนเข้ามาเป็นกำลังของการพัฒนาประเทศในทุกระดับ

๒.๒ เป้าหมายและผลลัพธ์ของการพัฒนาระดับหมวดหมาย

เป้าหมายที่ ๑ คนไทยได้รับการพัฒนาอย่างเต็มศักยภาพในทุกช่วงวัย มีสมรรถนะที่จำเป็นสำหรับ โลกยุคใหม่ มีคุณลักษณะตามบรรทัดฐานที่ดีของสังคม มีคุณธรรม จริยธรรม และมีภูมิคุ้มกัน ต่อการเปลี่ยนแปลงอย่างพลิกโฉมฉับพลันของโลก สามารถดำรงชีวิตร่วมกันในสังคม ได้อย่างสงบสุข

เป้าหมายที่ ๒ กำลังคนมีสมรรถนะสูง สอดคล้องกับความต้องการของภาคการผลิตเป้าหมาย และสามารถสร้างงานอนาคต

เป้าหมายที่ ๓ ประชาชนทุกกลุ่มเข้าถึงการเรียนรู้ตลอดชีวิต

๓. แผนที่กลยุทธ์

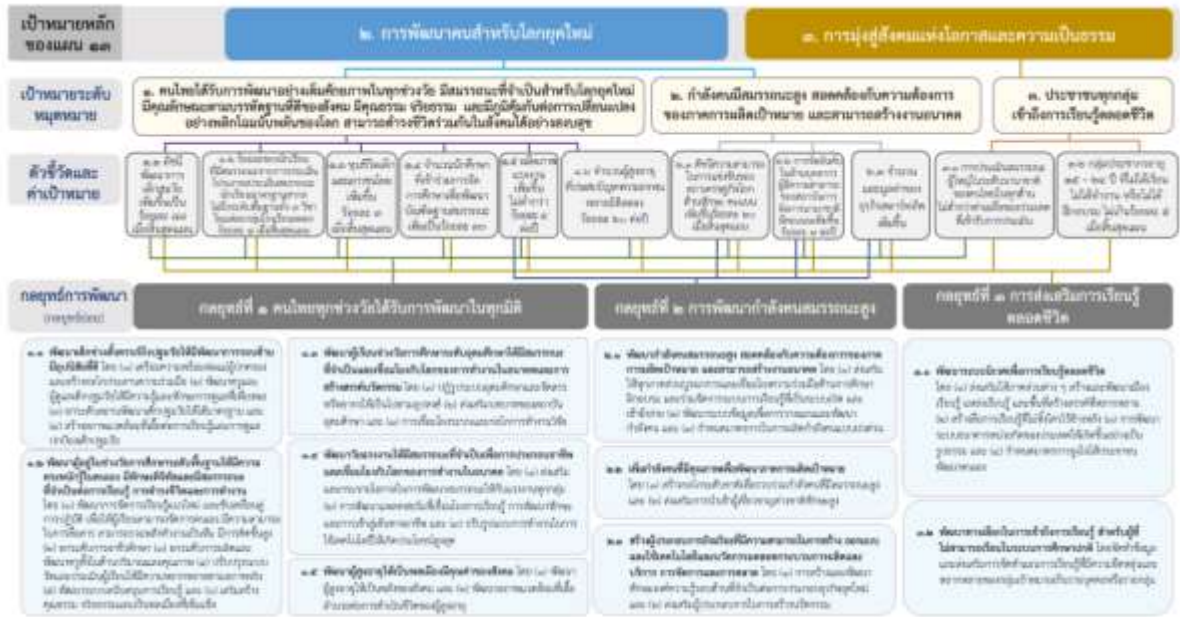

๔. กลยุทธ์การพัฒนา

- กลยุทธ์ที่ ๑ คนไทยทุกช่วงวัยได้รับการพัฒนาในทุกมิติ
- กลยุทธ์ที่ ๒ การพัฒนากำลังคนสมรรถนะสูง
- กลยุทธ์ที่ ๓ ส่งเสริมการเรียนรู้ตลอดชีวิต

หมุดหมายที่ ๑๓ ไทยมีภาครัฐที่ทันสมัย มีประสิทธิภาพ และตอบโจทย์ประชาชน

๑. สถานการณ์การพัฒนาก่อนหน้า

ภาครัฐเป็นกลไกหลักกลไกหนึ่งในการดูแลประชาชนให้กินดีอยู่ดี สามารถประกอบอาชีพได้ และขับเคลื่อนการพัฒนาประเทศ โดยมีหน้าที่และบทบาทสำคัญในการให้บริการประชาชน และการนำนโยบายสาธารณะ แผนการพัฒนาประเทศ และกฎหมาย สู่การปฏิบัติให้เกิดผลเป็นรูปธรรม โดยปัจจัยสำคัญของความสำเร็จ ของภาครัฐในการดำเนินการดังกล่าวจำเป็นต้องอาศัยภาครัฐที่มีประสิทธิภาพ ซึ่งจำเป็นอย่างยิ่งที่จะต้องปรับตัวให้ทันกับเปลี่ยนแปลงที่รวดเร็ว สถานการณ์ความไม่แน่นอนและมีความซับซ้อนเพิ่มมากขึ้น ภาครัฐไทยยังคงมีข้อจำกัดในหลายประเด็นที่เป็นอุปสรรคต่อการตอบโจทย์ประชาชนได้อย่างเต็มศักยภาพ โดยเฉพาะการที่โครงสร้างภาครัฐยังมีขนาดใหญ่ มีส่วนราชการและหน่วยงานของรัฐจำนวนมากที่มีการทำงาน ซ้ำซ้อนกัน ขาดการบูรณาการการทำงานร่วมกัน ในขณะที่การมีส่วนร่วมของภาคีพัฒนาอื่น ๆ ในการบริการ ภาครัฐยังมีข้อจำกัด ส่งผลให้การท างานและการให้บริการของภาครัฐมักเกิดปัญหาความล่าช้า ไม่ตอบโจทย์ ความต้องการของประชาชน การให้บริการไม่ครอบคลุมพื้นที่อย่างทั่วถึง ซึ่งสะท้อนจากมิติด้านความมีประสิทธิภาพ ของภาครัฐ ของดัชนีชี้วัดธรรมาภิบาลโลก พบว่า ปี ๒๕๖๒ ค่าดัชนีของไทยมีค่าที่ ๖๕.๘๗ คะแนน ลดลงจาก ๖๖.๘๓ คะแนน ในปี ๒๕๖๑ และน้อยกว่าประเทศสิงคโปร์ บรูไน และมาเลเซีย รวมถึงการที่ภาครัฐยังขาดการมุ่งเน้น ให้มีการประสานการดำเนินงานกับทุกภาคส่วนเพื่อให้บรรลุเป้าหมายร่วมกัน สะท้อนจากสถานการณ์การบรรลุ เป้าหมายแผนแม่บทภายใต้ยุทธศาสตร์ชาติ ที่ยังมีสัดส่วนของเป้าหมายแผนแม่บทย่อยภายใต้ยุทธศาสตร์ชาติ ที่ยังอยู่ในสถานการณ์บรรลุเป้าหมายต่ำกว่าค่าเป้าหมาย ณ ปี

๒๕๖๓ เป็นสัดส่วนมากถึงร้อยละ ๘๐.๗๑ นอกจากนี้ สัดส่วนการลงทุนของภาคเอกชนต่อการลงทุนรวมในการจัดบริการสาธารณะในปี ๒๕๖๓ อยู่ที่ เพียงร้อยละ ๑๐.๗ เท่านั้น ต่ำกว่าค่าเป้าหมายของแผนแม่บทภายใต้ยุทธศาสตร์ชาติ ที่ร้อยละ ๒๐ ในปี ๒๕๖๕ ซึ่งรวมถึงการเข้ามามีส่วนร่วมของภาคส่วนต่าง ๆ ในการติดตามตรวจสอบการดำเนินงานภาครัฐอาจยังมีข้อจำกัด และไม่สามารถดำเนินการได้อย่างมีประสิทธิภาพ

นอกจากนั้น กฎหมายไทยจำนวนมากมีความล้าสมัย ไม่เอื้อต่อการท างานและการปรับตัวของภาครัฐ ให้สอดคล้องกับสถานการณ์ รวมถึงการอำนวยความสะดวกแก่ประชาชนและภาคเอกชน กระบวนการแก้ไข กฎหมายมีระยะเวลานานทำให้ไม่สามารถปรับปรุงกฎหมายให้รองรับการเปลี่ยนแปลงและขาดการนำเครื่องมือ และเทคโนโลยีสมัยใหม่เข้ามาช่วยในการแก้ไขปรับปรุง พัฒนากฎหมาย หรือยกเลิกกฎหมาย ขาดฐานข้อมูล ด้านกฎหมายของประเทศ เพื่อรองรับการเข้าถึงกระบวนการของกฎหมาย ให้ทุกภาคส่วนมีส่วนร่วม ในการกำหนดกฎหมาย ขาดความตระหนักถึงการปฏิบัติตามกฎหมายและผลที่จะได้รับอย่างเคร่งครัด ส่งผลให้ เกิดความไม่เท่าเทียมกันของการบังคับใช้กฎหมาย โดยสะท้อนได้จากประสิทธิภาพในการบังคับใช้กฎหมาย ของประเทศไทย เทียบเคียงจากมิติด้านการบังคับใช้กฎหมายของดัชนีนิติธรรม พบว่า ในปี ๒๕๖๓ ประเทศไทย มีคะแนน ๐.๔๗ คะแนน จัดอยู่ลำดับที่ ๘๓ จาก ๑๒๘ ประเทศทั่วโลก ทั้งนี้ คะแนนในการบังคับใช้กฎหมาย ของประเทศไทยมีแนวโน้มลดลงอย่างต่อเนื่อง จาก ๐.๕๐ คะแนนในปี ๒๕๖๑ เป็น ๐.๔๘ คะแนนในปี ๒๕๖๒ และ ๐.๔๗ คะแนน ในปี ๒๕๖๓

๒. เป้าหมายการพัฒนา

๒.๑ ความเชื่อมโยงของหมุดหมายกับเป้าหมายหลักของแผนพัฒนาฯ ฉบับที่ ๑๓ และยุทธศาสตร์ชาติ

ภาครัฐจำเป็นต้องเร่งพัฒนาและปรับตัวเพื่อลดช่องว่างของการปฏิบัติงานให้มีศักยภาพที่เหมาะสม ในฐานะที่เป็นกลไกหลักในการขับเคลื่อนการพัฒนาประเทศบนหลักการบริหารงานภาครัฐแนวใหม่ คือ การปรับเปลี่ยนการบริหารจัดการภาครัฐ โดยนำหลักการเพิ่มประสิทธิภาพของระบบราชการและการแสวงหา ประสิทธิภาพในการปฏิบัติราชการที่มุ่งการบรรลุเป้าหมายการพัฒนาประเทศ โดยมีประเด็นที่ต้องดำเนินการ เพื่อรับมือกับแนวโน้มการเปลี่ยนแปลงและเสริมสร้างความสามารถของภาครัฐ ประกอบด้วย

๑) พัฒนาการให้บริการ ภาครัฐที่ตอบโจทย์ สะดวก ประหยัด แก่ประชาชนและผู้ประกอบการ โดยพัฒนาคุณภาพการให้บริการ และเปิดโอกาสให้ภาคส่วนอื่นเข้ามามีส่วนร่วม

๒) ปรับเปลี่ยนการบริหารจัดการและโครงสร้างของภาครัฐ ให้ยืดหยุ่น เชื่อมโยง เปิดกว้าง และมีประสิทธิภาพเพื่อรองรับการเปลี่ยนแปลงที่เอื้อต่อการพัฒนาประเทศ

๓) ปรับเปลี่ยนภาครัฐเป็นรัฐบาลดิจิทัลที่ใช้ข้อมูลในการบริหารจัดการเพื่อการพัฒนาประเทศ และสร้างระบบบริหารจัดการ และ ๔) การสร้างระบบบริหารภาครัฐที่ส่งเสริมการปรับเปลี่ยนและพัฒนาบุคลากร ให้มี ทักษะที่จำเป็นในการให้บริการภาครัฐดิจิทัลและปรับปรุงกฎหมาย ระเบียบ มาตรการภาครัฐให้เอื้อต่อ การพัฒนาประเทศ ซึ่งตอบสนองต่อเป้าหมายหลักของแผนพัฒนาฯ ฉบับที่ ๑๓ จำนวน ๒ เป้าหมาย ได้แก่

เป้าหมายที่ ๓) การมุ่งสู่สังคมแห่งโอกาสและความเป็นธรรม โดยมีบริการสาธารณะทั่วถึง เท่าเทียม และ

เป้าหมายที่ ๕) การเสริมสร้างความสามารถของประเทศในการรับมือกับความเสี่ยงและการเปลี่ยนแปลงภายใต้บริบทโลกใหม่ การพัฒนาตามหมุดหมายฯ จะสามารถส่งผลต่อการบรรลุเป้าหมายตามยุทธศาสตร์ชาติใน ๔ ด้าน ได้แก่

๑) ยุทธศาสตร์ชาติด้านความมั่นคง ในประเด็นเป้าหมาย ประชาชนอยู่ดี กินดี และมีความสุข

๒) ยุทธศาสตร์ชาติ ด้านการสร้างความสามารถในการแข่งขัน ใน ๒ ประเด็นเป้าหมาย คือ ประเทศไทยเป็นประเทศที่พัฒนาแล้ว เศรษฐกิจเติบโตอย่างมีเสถียรภาพและยั่งยืน และประเทศไทยมีขีดความสามารถในการแข่งขันสูงขึ้น

๓) ยุทธศาสตร์ชาติด้านการสร้างโอกาสและความเสมอภาคทางสังคมใน ๒ ประเด็นเป้าหมาย คือ สร้างความเป็นธรรม และลดความเหลื่อมล้ำในทุกมิติ และเพิ่มขีดความสามารถของชุมชนท้องถิ่นในการพัฒนา การพึ่งตนเอง และการจัดการตนเองเพื่อสร้างสังคมคุณภาพ

๔) ยุทธศาสตร์ชาติด้านการปรับสมดุลและพัฒนาระบบการบริหาร จัดการภาครัฐ ๒ ประเด็นเป้าหมาย คือ ภาครัฐมีวัฒนธรรมการทำงานที่มุ่งผลสัมฤทธิ์และผลประโยชน์ส่วนรวม ตอบสนองความต้องการของประชาชนได้อย่างสะดวก รวดเร็ว โปร่งใส และภาครัฐมีขนาดที่เล็กลง พร้อมปรับตัว ให้ทันต่อการเปลี่ยนแปลง นอกจากนี้ หมายเหตุที่ ๑๓ ยังมีความเชื่อมโยงกับเป้าหมายแผนแม่บทภายใต้ ยุทธศาสตร์ชาติใน ๔ ประเด็น ได้แก่ ประเด็นที่ ๑๗ ความเสมอภาคและหลักประกันทางสังคม ประเด็นที่ ๒๐ การบริการประชาชนและประสิทธิภาพภาครัฐ ประเด็นที่ ๒๑ การต่อต้านการทุจริตและประพฤติมิชอบ ประเด็นที่ ๒๒ กฎหมายและกระบวนการยุติธรรม

๒.๒ เป้าหมาย ตัวชี้วัด และค่าเป้าหมายของการพัฒนาระดับมหุดหมาย

เป้าหมายที่ ๑ การบริการภาครัฐ มีคุณภาพ เข้าถึงได้

เป้าหมายที่ ๒ ภาครัฐที่มีขีดสมรรถนะสูง คล่องตัว

๓. แผนที่กลยุทธ์



๔. กลยุทธ์การพัฒนา

กลยุทธ์ที่ ๑ การพัฒนาคุณภาพการให้บริการภาครัฐที่ตอบโจทย์ สะดวก และประหยัด

กลยุทธ์ที่ ๒ การปรับเปลี่ยนการบริหารจัดการและโครงสร้างของภาครัฐให้ยืดหยุ่น เชื่อมโยง เปิดกว้าง และมีประสิทธิภาพเพื่อรองรับการเปลี่ยนแปลงที่เอื้อต่อการพัฒนาประเทศ

กลยุทธ์ที่ ๓ การปรับเปลี่ยนภาครัฐเป็นรัฐบาลดิจิทัลที่ใช้ข้อมูลในการบริหารจัดการเพื่อการพัฒนาประเทศ

กลยุทธ์ที่ ๔ การสร้างระบบบริหารภาครัฐที่ส่งเสริมการปรับเปลี่ยนและพัฒนาบุคลากร ให้มีทักษะที่จำเป็น ในการให้บริการภาครัฐดิจิทัล และปรับปรุงกฎหมาย ระเบียบ มาตรการภาครัฐให้เอื้อต่อการพัฒนาประเทศ

๑.๓ แผนพัฒนาภาค/แผนพัฒนากลุ่มจังหวัด/แผนพัฒนาจังหวัด

(๑.๓.๑) แผนพัฒนาภาคตะวันออกเฉียงเหนือ

แผนพัฒนาภาคตะวันออกเฉียงเหนือ เป็นแผนที่ยึดกระบวนการมีส่วนร่วมของทุกภาคส่วน จากทุกจังหวัดในภาคตะวันออกเฉียงเหนือ เพื่อสนับสนุนจังหวัดและกลุ่มจังหวัดให้สามารถใช้เป็นกรอบแนวทางในการจัดทำแผนพัฒนาจังหวัดและแผนพัฒนากลุ่มจังหวัด แผนพัฒนาภาคตะวันออกเฉียงเหนือจัดทำโดยสำนักงานพัฒนาการเศรษฐกิจและสังคมแห่งชาติ (สศช.) มีวัตถุประสงค์เพื่อให้เกิดการพัฒนาที่สมดุลยึดแนวความคิดการพัฒนาตาม “ปรัชญาของเศรษฐกิจพอเพียง” รายละเอียดสรุปย่อ ดังนี้

วิสัยทัศน์

ในการพัฒนาประเทศไทยและภาคตะวันออกเฉียงเหนือในอนาคต ได้มีการกำหนดวิสัยทัศน์เป็นลำดับขั้นเพื่อให้การจัดทำแผนระยะสั้นและระยะปานกลางมีเป้าหมายที่ชัดเจนในการก้าวไปข้างหน้า เพื่อไปสู่เป้าหมายที่คาดหวังไว้ บทบาทและวิสัยทัศน์ของผังประเทศและผังภาคตะวันออกเฉียงเหนือทั้งในระยะสั้น ระยะปานกลาง และระยะยาว มีดังนี้

วัตถุประสงค์ยุทธศาสตร์

ในการกำหนดวัตถุประสงค์หลักของผังภาค ให้สอดคล้องกับวิสัยทัศน์ดังกล่าว ได้ให้ความสำคัญกับการเพิ่มประสิทธิภาพ ความเสมอภาค และความยั่งยืน สนับสนุนการพัฒนาทางเศรษฐกิจและความเข้มแข็งทางสังคม รวมถึงการดำรงรักษาวิถีชีวิต ชนบทประเพณี และเอกลักษณ์ของพื้นที่ให้คงอยู่ โดยมีวัตถุประสงค์หลักดังต่อไปนี้

ยุทธศาสตร์การพัฒนาพื้นที่

กรอบยุทธศาสตร์ที่เหมาะสมและสามารถส่งผลได้อย่างมีประสิทธิภาพของผังภาคตะวันออกเฉียงเหนือได้ถ่ายทอดมาจากผังประเทศและได้ปรับให้เหมาะสมกับสภาพการพัฒนาของภาคตะวันออกเฉียงเหนือ เพื่อให้บรรลุเป้าหมายและวิสัยทัศน์ดังกล่าว ประกอบด้วย ๕ ยุทธศาสตร์ ดังนี้

ยุทธศาสตร์ที่ ๑ การกระจายความเจริญ (Decentralization)

เป้าหมายการพัฒนาที่ยั่งยืน (Sustainable Development Goals : SDGs)

มีทั้งหมด ๑๗ เป้าหมาย (Goals) ภายใต้นี้หนึ่งเป้าหมายจะประกอบไปด้วยเป้าหมายย่อย ๆ ที่เรียกว่า เป้าประสงค์ (Targets) ซึ่งมีจำนวนทั้งหมด ๑๖๙ เป้าประสงค์ และพัฒนา ตัวชี้วัด (Indicators) จำนวน ๒๓๒ ตัวชี้วัด (ทั้งหมด ๒๔๔ ตัวชี้วัดแต่มีตัวที่ซ้ำ ๑๒ ตัว) เพื่อติดตามความก้าวหน้าของเป้าหมายดังกล่าว

เป้าหมายการพัฒนาทั้ง ๑๗ ข้อ สะท้อน ๓ เสาหลักของมิติความยั่งยืน' (Three Pillars of Sustainability) คือ มิติด้านสังคม เศรษฐกิจ และสิ่งแวดล้อม บวกกับอีก ๒ มิติ คือ มิติด้านสันติภาพและสถาบัน และมิติด้านหุ้นส่วน การพัฒนา ที่เชื่อมร้อยทุกมิติของความยั่งยืนไว้ด้วยกัน รวมเป็น ๕ มิติ องค์การสหประชาชาติแบ่งเป้าหมาย ๑๗ ข้อ ออกเป็น ๕ กลุ่ม (เรียกว่า ๕ Ps) ประกอบด้วย

๑. People (มิติด้านสังคม): ครอบคลุมเป้าหมายที่ ๑ ถึง เป้าหมายที่ ๕
๒. Prosperity (มิติด้านเศรษฐกิจ): ครอบคลุมเป้าหมายที่ ๗ ถึง เป้าหมายที่ ๑๑
๓. Planet (มิติด้านสิ่งแวดล้อม): ครอบคลุมเป้าหมายที่ ๖ เป้าหมายที่ ๑๒ และ ๑๕
๔. Peace (มิติด้านสันติภาพและสถาบัน): ครอบคลุมเป้าหมายที่ ๑๖
๕. Partnership (มิติด้านหุ้นส่วนการพัฒนา): ครอบคลุมเป้าหมายที่ ๑๗

เป้าหมายทั้ง ๑๗ เป้าหมาย ประกอบด้วย

เป้าหมายที่ ๑ : ขจัดความยากจนทุกรูปแบบในทุกพื้นที่

เป้าประสงค์ ๑. ภายในปี ๒๕๗๓ ขจัดความยากจนขั้นรุนแรงทั้งหมด ซึ่งในปัจจุบันวัดจากคนที่มีความยากจนดำรงชีพรายวันต่ำกว่า ๑.๒๕ ดอลลาร์

เป้าประสงค์ ๒ ภายในปี ๒๕๗๓ ลดสัดส่วน ชาย หญิง และเด็ก ในทุกช่วงวัย ที่อยู่ภายใต้ความยากจนในทุกมิติ ตามนิยามของแต่ละประเทศ ให้ลดลงอย่างน้อยครึ่งหนึ่ง

เป้าประสงค์ ๓ ดำเนินการให้เป็นผลตามระบบและมาตรการคุ้มครองทางสังคมที่เหมาะสมของแต่ละประเทศ และให้ครอบคลุมถึงกลุ่มที่ยากจนและเปราะบางภายในปี ๒๕๗๓

เป้าประสงค์ ๔ ภายในปี ๒๕๗๓ สร้างหลักประกันว่าชายและหญิงทุกคน โดยเฉพาะที่ยากจนและเปราะบาง มีสิทธิเท่าเทียมกันในทรัพยากรทางเศรษฐกิจ รวมถึงการเข้าถึงบริการขั้นพื้นฐาน การเป็นเจ้าของและควบคุมเหนือที่ดินและอสังหาริมทรัพย์ในรูปแบบอื่น มรดกทรัพยากรธรรมชาติ เทคโนโลยีใหม่ที่เหมาะสม และบริการทางการเงิน ซึ่งรวมถึงระบบการเงินระดับฐานราก (microfinance)

เป้าประสงค์ ๕ ภายในปี ๒๕๗๓ สร้างภูมิคุ้มกัน และลดการเปิดรับและความเปราะบางต่อเหตุรุนแรงที่เกี่ยวข้องกับภูมิอากาศ และภัยพิบัติทางเศรษฐกิจ สังคมและสิ่งแวดล้อม ให้กับผู้ที่ยากจนและอยู่ในสถานการณ์เปราะบาง

เป้าประสงค์ ๖ สร้างหลักประกันว่าจะมีการระดมทรัพยากรอย่างมีนัยสำคัญจากแหล่งที่หลากหลาย รวมถึงการยกระดับความร่วมมือเพื่อการพัฒนา เพื่อที่จะจัดให้มีแนวทางที่เพียงพอและคาดเดาได้ แก่ประเทศกำลังพัฒนา โดยเฉพาะอย่างยิ่ง ประเทศพัฒนาน้อยที่สุด ในการดำเนินงานตามแผนงานและนโยบายเพื่อยุติความยากจนในทุกมิติ

เป้าประสงค์ ๗ สร้างกรอบนโยบายที่เหมาะสมในระดับประเทศ ระดับภูมิภาค และระดับนานาชาติ บนฐานของยุทธศาสตร์การพัฒนาที่สนับสนุนความยากจน (pro-poor) และคำนึงถึงความละเอียดอ่อนเชิงเพศภาวะ (gender-sensitive) เพื่อจะสนับสนุนการเร่งการลงทุนเพื่อปฏิบัติการขจัดความยากจน

เป้าหมายที่ ๒ : ยุติความหิวโหย บรรลุความมั่นคงทางอาหารและยกระดับโภชนาการและส่งเสริมเกษตรกรรมที่ยั่งยืน

เป้าประสงค์ ๑ ยุติความหิวโหยและสร้างหลักประกันให้ทุกคนโดยเฉพาะคนที่ยากจนและอยู่ในภาวะเปราะบาง อันรวมถึงทารก ได้เข้าถึงอาหารที่ปลอดภัย มีโภชนาการ และเพียงพอตลอดทั้งปี ภายในปี ๒๕๗๓

เป้าประสงค์ ๒ ยุติภาวะทุพโภชนาการทุกรูปแบบและแก้ไขปัญหาความต้องการสารอาหารของหญิงวัยรุ่น หญิงตั้งครรภ์และให้นมบุตร และผู้สูงอายุ ภายในปี ๒๕๗๓ รวมถึงบรรลุเป้าหมายที่ตกลงร่วมกันระหว่างประเทศว่าด้วยภาวะแคระแกร็นและผอมแห้งในเด็กอายุต่ำกว่า ๕ ปี ภายในปี ๒๕๖๘

เป้าประสงค์ ๓ เพิ่มผลิตภาพทางการเกษตรและรายได้ของผู้ผลิตอาหารรายเล็ก โดยเฉพาะผู้หญิง คนพื้นเมือง เกษตรแบบครอบครัว คนเลี้ยงปศุสัตว์ ชาวประมง ให้เพิ่มขึ้นเป็น ๒ เท่า โดยรวมถึงการเข้าถึงที่ดินและทรัพยากรและปัจจัยนำเข้าในการผลิต ความรู้ บริการทางการเงิน ตลาด และโอกาสสำหรับการเพิ่มมูลค่าและการจ้างงานนอกฟาร์มอย่างปลอดภัยและเท่าเทียม ภายในปี ๒๕๗๓

เป้าประสงค์ ๔ สร้างหลักประกันระบบการผลิตที่ยั่งยืนและสามารถนำไปปรับใช้ในระบบการเกษตรที่สามารถเพิ่มผลผลิตและการผลิตได้ ที่ช่วยรักษาระบบนิเวศน์ ที่เพิ่มความเข้มแข็งในการรับมือกับการเปลี่ยนแปลงสภาพภูมิอากาศ สภาพอากาศที่รุนแรง ความแห้งแล้ง น้ำท่วม และภัยพิบัติอื่นๆ ที่จะทำให้เกิดการเปลี่ยนแปลงต่อคุณภาพพื้นที่และดิน ภายในปี ๒๕๗๓

เป้าประสงค์ ๕ คงความหลากหลายทางพันธุกรรมของเมล็ดพันธุ์พืชที่ใช้เพาะปลูก สัตว์ในไร่นาและที่เลี้ยงตามบ้านเรือน และชนิดพันธุ์ตามธรรมชาติที่เกี่ยวข้องกับพืชและสัตว์เหล่านั้น รวมถึงให้มีธนาคารเมล็ดพันธุ์และพืชที่มีการจัดการที่ดีและมีความหลากหลาย ทั้งในระดับประเทศ ระดับภูมิภาค และระดับนานาชาติ และสร้างหลักประกันว่าจะมีการเข้าถึงและแบ่งปันผลประโยชน์ที่เกิดจากการใช้ทรัพยากรทางพันธุกรรมและองค์ความรู้ท้องถิ่นที่เกี่ยวข้องอย่างเป็นธรรมและเท่าเทียม ตามที่ตกลงกันระหว่างประเทศ ภายในปี ๒๕๗๓

เป้าประสงค์ ๖ เพิ่มการลงทุนตลอดจนการยกระดับความร่วมมือระหว่างประเทศในเรื่องโครงสร้างพื้นฐานในชนบท การวิจัยเกษตรและการขยายการบริการ การพัฒนาเทคโนโลยี และการทำธนาคารยีนของพืชและสัตว์ เพื่อยกระดับขีดความสามารถในการผลิตสินค้าเกษตรในประเทศกำลังพัฒนา โดยเฉพาะอย่างยิ่งในประเทศพัฒนาน้อยที่สุด

เป้าประสงค์ ๗ แก้ไขและป้องกันการกีดกันและการบิดเบือนทางการค้าในตลาดเกษตรโลก รวมถึงทางการจัดการอุดหนุนสินค้าเกษตรเพื่อการส่งออกทุกรูปแบบและมาตรการเพื่อการส่งออกทุกแบบที่ให้ผลในลักษณะเดียวกัน โดยให้เป็นไปตามอาณัติของรอบการพัฒนาโดฮา

เป้าประสงค์ ๘ เลือกใช้มาตรการที่สร้างหลักประกันได้ว่าตลาดโภคภัณฑ์อาหารและตลาดอนุพันธ์สามารถทำงานได้อย่างเหมาะสม และอำนวยความสะดวกในการเข้าถึงข้อมูลของตลาดและข้อมูลสำรองอาหารได้อย่างทันการณ เพื่อจำกัดความผันผวนของราคาอาหารที่รุนแรง

เป้าหมายที่ ๓ : สร้างหลักประกันว่าคนมีชีวิตที่มีสุขภาพดีและส่งเสริมความเป็นอยู่ที่ดีสำหรับทุกคนในทุกวัย

เป้าประสงค์ ๑ ลดอัตราการตายของมารดาทั่วโลกให้ต่ำกว่า ๗๐ ต่อการเกิดมีชีพ ๑ แสนคน ภายในปี

๒๕๗๓

เป้าประสงค์ ๒ ยุติการตายที่ป้องกันได้ของทารกแรกเกิดและเด็กอายุต่ำกว่า ๕ ปี โดยทุกประเทศมุ่งลดอัตราการตายในทารกถึงให้ต่ำถึง ๑๒ คน ต่อ การเกิดมีชีพ ๑,๐๐๐ คน และลดอัตราการตายในเด็กอายุต่ำกว่า ๕ ปี ลงให้ต่ำถึง ๒๕ คน ต่อการเกิดมีชีพ ๑,๐๐๐ คน ภายในปี ๒๕๗๓

เป้าประสงค์ ๓ ยุติการแพร่กระจายของเอดส์ วัณโรค มาลาเรีย และโรคเขตร้อนที่ถูกกลืน และต่อสู้กับโรคตับอักเสบ โรคติดต่อทางน้ำ และโรคติดต่ออื่นๆ ภายในปี ๒๕๗๓

เป้าประสงค์ ๔ ลดการตายก่อนวัยอันควรจากโรคไม่ติดต่อให้ลดลงหนึ่งในสาม ผ่านทางการป้องกันและการรักษาโรค และสนับสนุนสุขภาพจิตและความเป็นอยู่ที่ดี ภายในปี ๒๕๗๓

เป้าประสงค์ ๕ เสริมสร้างการป้องกันและการรักษาการใช้สารในทางที่ผิด ซึ่งรวมถึงการใช้ยาเสพติดในทางที่ผิดและการใช้แอลกอฮอล์ในทางอันตราย

เป้าประสงค์ ๖ ลดจำนวนการตายและบาดเจ็บจากอุบัติเหตุทางถนนทั่วโลกครึ่งหนึ่ง ภายในปี ๒๕๖๓

เป้าประสงค์ ๗ สร้างหลักประกันว่ามีการเข้าถึงบริการ ข้อมูล การให้การศึกษาเกี่ยวกับอนามัยเจริญพันธุ์ โดยถ้วนหน้า รวมถึงการวางแผนครอบครัว และการผสมอนามัยเจริญพันธุ์ในยุทธศาสตร์และแผนงานระดับชาติ ภายในปี ๒๕๗๓

เป้าประสงค์ ๘ บรรลุการมีหลักประกันสุขภาพถ้วนหน้า รวมถึงการป้องกันความเสี่ยงทางการเงิน การเข้าถึงการบริการสาธารณสุขจำเป็นที่มีคุณภาพ และเข้าถึงยาและวัคซีนจำเป็นที่ปลอดภัย มีประสิทธิภาพ มีคุณภาพ และมีราคาที่สามารถซื้อหาได้

เป้าประสงค์ ๙ ลดจำนวนการตายและการเจ็บป่วยจากสารเคมีอันตรายและจากมลพิษและการปนเปื้อนทางอากาศ น้ำ และดิน ให้ลดลงอย่างมาก ภายในปี ๒๕๗๓

เป้าประสงค์ ๑๐ เสริมการดำเนินงานของกรอบอนุสัญญาขององค์การอนามัยโลกว่าด้วยการควบคุมยาสูบในทุกประเทศตามความเหมาะสม

เป้าประสงค์ ๑๑ สนับสนุนการวิจัยและการพัฒนาวัคซีนและยาสำหรับโรคติดต่อและไม่ติดต่อที่ส่งผลกระทบโดยตรงต่อประเทศกำลังพัฒนา ให้มีการเข้าถึงยาและวัคซีนจำเป็นในราคาที่สามารถซื้อหาได้ ตามปฏิญญาโดฮาความตกลงว่าด้วยสิทธิในทรัพย์สินทางปัญญาที่เกี่ยวกับการค้าและการสาธารณสุข ซึ่งเน้นย้ำสิทธิสำหรับประเทศกำลังพัฒนาที่จะใช้บทบัญญัติในความตกลงว่าด้วยสิทธิในทรัพย์สินทางปัญญาที่เกี่ยวกับการค้าอย่างเต็มที่ในเรื่องการผ่อนปรนเพื่อจะปกป้องสุขภาพสาธารณะและโดยเฉพาะการเข้าถึงยาโดยถ้วนหน้า

เป้าประสงค์ ๑๒ เพิ่มการใช้เงินที่เกี่ยวข้องกับสุขภาพ และการสรรหา การพัฒนา การฝึกฝน และการเก็บรักษา กำลังคนด้านสุขภาพในประเทศกำลังพัฒนา โดยเฉพาะอย่างยิ่งในประเทศพัฒนาน้อยที่สุดและรัฐกำลังพัฒนาที่เป็นเกาะขนาดเล็ก

เป้าประสงค์ ๑๓ เสริมขีดความสามารถสำหรับทุกประเทศ โดยเฉพาะอย่างยิ่งในประเทศกำลังพัฒนา ในเรื่องการแจ้งเตือนล่วงหน้า การลดความเสี่ยง และการบริหารจัดการความเสี่ยงด้านสุขภาพในระดับประเทศและระดับโลก

เป้าหมายที่ ๔ : สร้างหลักประกันว่าทุกคนมีการศึกษาที่มีคุณภาพอย่างครอบคลุมและเท่าเทียม และสนับสนุนโอกาสในการเรียนรู้ตลอดชีวิต

เป้าประสงค์ ๑ สร้างหลักประกันว่าเด็กชายและเด็กหญิงทุกคนสำเร็จการศึกษาระดับประถมศึกษาและมัธยมศึกษาที่มีคุณภาพ เท่าเทียม และไม่มีค่าใช้จ่าย นำไปสู่ผลลัพธ์ทางการเรียนที่มีประสิทธิผล ภายในปี ๒๕๗๓

เป้าประสงค์ ๒ สร้างหลักประกันว่าเด็กชายและเด็กหญิงทุกคนเข้าถึงการพัฒนา การดูแล และการจัดการศึกษาระดับก่อนประถมศึกษา สำหรับเด็กปฐมวัยที่มีคุณภาพ ภายในปี ๒๕๗๓ เพื่อให้เด็กเหล่านั้นมีความพร้อมสำหรับการศึกษาระดับประถมศึกษา

เป้าประสงค์ ๓ ให้ชายและหญิงทุกคนเข้าถึงการศึกษาวิชาเทคนิค อาชีวศึกษา อุดมศึกษา รวมถึงมหาวิทยาลัยที่มีราคาที่สามารถจ่ายได้และมีคุณภาพ ภายในปี ๒๕๗๓

เป้าประสงค์ ๔ เพิ่มจำนวนเยาวชนและผู้ใหญ่ที่มีทักษะที่จำเป็น รวมถึงทักษะทางเทคนิคและอาชีพสำหรับการจ้างงาน การมีงานที่ดี และการเป็นผู้ประกอบการ ภายในปี ๒๕๗๓

เป้าประสงค์ ๕ ขจัดความเหลื่อมล้ำทางเพศในการศึกษา และสร้างหลักประกันว่ากลุ่มที่เปราะบางซึ่งรวมถึงผู้พิการ ชนพื้นเมือง และเด็ก เข้าถึงการศึกษาและการฝึกอาชีพทุกระดับอย่างเท่าเทียม ภายในปี ๒๕๗๓

เป้าประสงค์ ๖ สร้างหลักประกันว่าเยาวชนทุกคนและผู้ใหญ่ในสัดส่วนสูง ทั้งชายและหญิง สามารถอ่านออกเขียนได้และคำนวณได้ ภายในปี ๒๕๗๓

เป้าประสงค์ ๗ สร้างหลักประกันว่าผู้เรียนทุกคนได้รับความรู้และทักษะที่จำเป็นสำหรับส่งเสริมการพัฒนาอย่างยั่งยืน รวมไปถึง การศึกษาสำหรับการพัฒนาอย่างยั่งยืนและการมีวิถีชีวิตที่ยั่งยืน สิทธิมนุษยชน ความเสมอภาคระหว่างเพศ การส่งเสริมวัฒนธรรมแห่งความสงบสุขและไม่ใช้ความรุนแรง การเป็นพลเมืองของโลก และความนิยมในความหลากหลายทางวัฒนธรรมและในมีส่วนร่วมของวัฒนธรรมต่อการพัฒนาที่ยั่งยืน ภายในปี ๒๕๗๓

เป้าประสงค์ ๘ สร้างและยกระดับอุปกรณ์และเครื่องมือทางการศึกษาที่อ่อนไหวต่อเด็ก ผู้พิการ และเพศภาวะ และให้มีสภาพแวดล้อมทางการเรียนรู้ที่ปลอดภัย ปราศจากความรุนแรง ครอบคลุมและมีประสิทธิผลสำหรับทุกคน

เป้าประสงค์ ๙ ขยายจำนวนทุนการศึกษาในทั่วโลกที่ให้สำหรับประเทศกำลังพัฒนาโดยเฉพาะประเทศพัฒนาน้อยที่สุด รัฐกำลังพัฒนาที่เป็นเกาะขนาดเล็ก และประเทศในแอฟริกา ในการสมัครเข้าศึกษาต่อในระดับอุดมศึกษา รวมถึงการฝึกอาชีพ และโปรแกรมด้านเทคโนโลยีสารสนเทศและการสื่อสาร ด้านเทคนิค วิศวกรรม และวิทยาศาสตร์ในประเทศพัฒนาแล้วและประเทศกำลังพัฒนาอื่นๆ ภายในปี ๒๕๖๓

เป้าประสงค์ ๑๐ เพิ่มจำนวนครูที่มีคุณภาพ รวมถึงการดำเนินการผ่านทางความร่วมมือระหว่างประเทศในการฝึกอบรมครูในประเทศกำลังพัฒนา เฉพาะอย่างยิ่งในประเทศพัฒนาน้อยที่สุด และรัฐกำลังพัฒนาที่เป็นเกาะขนาดเล็ก ภายในปี ๒๕๗๓

เป้าหมายที่ ๕ : บรรลุความเท่าเทียมระหว่างเพศ และเสริมอำนาจให้แก่สตรีและเด็กหญิง

เป้าประสงค์ ๑ ยุติการเลือกปฏิบัติทุกรูปแบบที่มีต่อผู้หญิงและเด็กหญิงในทุกที่

เป้าประสงค์ ๒ ขจัดความรุนแรงทุกรูปแบบที่มีต่อผู้หญิงและเด็กหญิงทั้งในที่สาธารณะและที่รโหฐาน รวมถึงการค้ามนุษย์ การกระทำทางเพศ และการแสวงประโยชน์ในรูปแบบอื่น

เป้าประสงค์ ๓ ขจัดแนวปฏิบัติที่เป็นภัยทุกรูปแบบ อาทิ การแต่งงานในเด็กก่อนวัยอันควรโดยการบังคับ และการทำลายอวัยวะเพศหญิง

เป้าประสงค์ ๔ ยอมรับและให้คุณค่าต่อการดูแลและการทำงานบ้านแบบไม่ได้รับค่าจ้าง โดยจัดเตรียมบริการสาธารณะ โครงสร้างพื้นฐานและนโยบายการคุ้มครองทางสังคมให้ และสนับสนุนความรับผิดชอบร่วมกันภายในครัวเรือนและครอบครัว ตามความเหมาะสมของแต่ละประเทศ

เป้าประสงค์ ๕ สร้างหลักประกันว่าผู้หญิงจะมีส่วนร่วมอย่างเต็มที่และมีประสิทธิผลและมีโอกาสที่เท่าเทียมในการเป็นผู้นำในทุกระดับของการตัดสินใจในทางการเมือง เศรษฐกิจ และภาคสาธารณสุข

เป้าประสงค์ ๖ สร้างหลักประกันว่าจะมีการเข้าถึงสุขภาพทางเพศและอนามัยเจริญพันธุ์และสิทธิการเจริญพันธุ์โดยถ้วนหน้า ตามที่ตกลงในแผนปฏิบัติการของการประชุมนานาชาติว่าด้วยประชากรและการพัฒนา และแผนปฏิบัติการปักกิ่งและเอกสารผลลัพธ์ของการประชุมทบทวนเหล่านั้น

เป้าประสงค์ ๗ ดำเนินการปฏิรูปเพื่อให้ผู้หญิงมีสิทธิที่เท่าเทียมในทรัพยากรทางเศรษฐกิจ รวมทั้ง การเป็นเจ้าของที่ดิน การควบคุมที่ดินและทรัพย์สินในรูปแบบอื่น การบริการทางการเงิน การรับมรดก และทรัพยากรธรรมชาติ ตามกฎหมายของประเทศ

เป้าประสงค์ ๘ เพิ่มพูนการใช้เทคโนโลยี โดยเฉพาะเทคโนโลยีสารสนเทศและการสื่อสารเพื่อส่งเสริมการให้อำนาจแก่ผู้หญิง

เป้าประสงค์ ๙ เลือกใช้และเสริมความเข้มแข็งแก่นโยบายที่ดีและกฎระเบียบที่บังคับใช้ได้ เพื่อส่งเสริมความเสมอภาคระหว่างเพศและการให้อำนาจแก่ผู้หญิงและเด็กหญิงทุกคนในทุกระดับ

เป้าหมายที่ ๖ : สร้างหลักประกันว่าจะมีการจัดให้มีน้ำและสุขอนามัยสำหรับทุกคนและมีการบริหารจัดการที่ยั่งยืนสำหรับทุกคน

เป้าประสงค์ ๑ บรรลุเป้าหมายการให้ทุกคนเข้าถึงน้ำดื่มที่ปลอดภัยและมีราคาที่สามารถซื้อหาได้ ภายในปี ๒๕๗๓

เป้าประสงค์ ๒ บรรลุเป้าหมายการให้ทุกคนเข้าถึงสุขอนามัยที่พอเพียงและเป็นธรรม และยุติการขับถ่ายในที่โล่ง โดยให้ความสนใจเป็นพิเศษต่อความต้องการของผู้หญิง เด็กหญิง และกลุ่มที่อยู่ใต้สถานการณ์ที่เปราะบาง ภายในปี ๒๕๗๓

เป้าประสงค์ ๓ ปรับปรุงคุณภาพน้ำ โดยการลดมลพิษ ขจัดกาทิ้งขยะและลดการปล่อยสารเคมีอันตรายและวัตถุอันตราย ลดสัดส่วนน้ำเสียที่ไม่ผ่านกระบวนการลงครึ่งหนึ่ง และเพิ่มการนำกลับมาใช้ใหม่และการใช้ซ้ำที่ปลอดภัยอย่างยั่งยืนทั่วโลก ภายในปี ๒๕๗๓

เป้าประสงค์ ๔ เพิ่มประสิทธิภาพการใช้น้ำในทุกภาคส่วนและสร้างหลักประกันว่าจะมีการใช้น้ำและจัดหา น้ำที่ยั่งยืน เพื่อแก้ไขปัญหาการขาดแคลนน้ำ และลดจำนวนประชาชนที่ประสบความทุกข์จากการขาดแคลนน้ำ ภายในปี ๒๕๗๓

เป้าประสงค์ ๕ ดำเนินการบริหารจัดการทรัพยากรน้ำแบบองค์รวมในทุกระดับ รวมถึงผ่านทางความร่วมมือระหว่างเขตแดนตามความเหมาะสม ภายในปี ๒๕๗๓

เป้าประสงค์ ๖ ปกป้องและฟื้นฟูระบบนิเวศที่เกี่ยวข้องกับแหล่งน้ำ รวมถึงภูเขา ป่าไม้ พื้นที่ชุ่มน้ำ แม่น้ำ ชั้นหินอุ้มน้ำ และทะเลสาบ ภายในปี ๒๕๖๓

เป้าประสงค์ ๗ ขยายความร่วมมือระหว่างประเทศและการสนับสนุนการเสริมสร้างขีดความสามารถให้แก่ประเทศกำลังพัฒนาในกิจกรรมและแผนงานที่เกี่ยวข้องกับน้ำและสุขอนามัยซึ่งรวมถึงด้านการเก็บน้ำ การขจัดเกลือ การใช้น้ำอย่างมีประสิทธิภาพ การจัดการน้ำเสีย เทคโนโลยีการนำน้ำกลับมาใช้ใหม่

เป้าประสงค์ ๘ สนับสนุนและเพิ่มความเข้มแข็งในการมีส่วนร่วมของชุมชนท้องถิ่นในการพัฒนาการจัดการน้ำและสุขอนามัย

เป้าหมายที่ ๗ : สร้างหลักประกันให้ทุกคนสามารถเข้าถึงพลังงานสมัยใหม่ที่ยั่งยืนในราคาที่ย่อมเยา

เป้าประสงค์ ๑ สร้างหลักประกันว่ามีการเข้าถึงการบริการพลังงานสมัยใหม่ในราคาที่สามารถซื้อหาได้ และเชื่อถือได้ ภายในปี ๒๕๗๓

เป้าประสงค์ ๒ เพิ่มสัดส่วนของพลังงานทดแทนในการผสมผสานการใช้พลังงานของโลก ภายในปี ๒๕๗๓

เป้าประสงค์ ๓ เพิ่มอัตราการปรับปรุงประสิทธิภาพการใช้พลังงานของโลกให้เพิ่มขึ้น ๒ เท่า ภายในปี ๒๕๗๓

เป้าประสงค์ ๔ ยกระดับความร่วมมือระหว่างประเทศในการอำนวยความสะดวกในการเข้าถึงการวิจัย และเทคโนโลยีพลังงานที่สะอาด โดยรวมถึงพลังงานทดแทน ประสิทธิภาพการใช้พลังงาน และเทคโนโลยีเชื้อเพลิงฟอสซิลขั้นสูงและสะอาด และสนับสนุนการลงทุนในโครงสร้างพื้นฐานด้านพลังงานและเทคโนโลยีพลังงานที่สะอาด ภายในปี ๒๕๗๓

เป้าประสงค์ ๕ ขยายโครงสร้างพื้นฐานและพัฒนาเทคโนโลยีสำหรับการจัดส่งบริการพลังงานที่เป็นสมัยใหม่และยั่งยืนให้โดยถ้วนหน้าในประเทศกำลังพัฒนา เฉพาะอย่างยิ่งในประเทศพัฒนาน้อยที่สุด และรัฐกำลังพัฒนาที่เป็นเกาะขนาดเล็ก ภายในปี ๒๕๗๓

เป้าหมายที่ ๘ : ส่งเสริมการเติบโตทางเศรษฐกิจที่ต่อเนื่อง ครอบคลุม และยั่งยืน การจ้างงานเต็มที่ มีผลิตภาพ และการมีงานที่เหมาะสมสำหรับทุกคน

เป้าประสงค์ ๑ ทำให้การเติบโตทางเศรษฐกิจต่อหัวประชากรมีความยั่งยืนตามบริบทของประเทศ โดยเฉพาะอย่างยิ่ง ให้ผลิตภัณฑ์มวลรวมในประเทศของประเทศพัฒนาน้อยที่สุด มีการขยายตัวอย่างน้อยร้อยละ ๗ ต่อปี

เป้าประสงค์ ๒ บรรลุการมีผลิตภาพทางเศรษฐกิจในระดับที่สูงขึ้นผ่านการทำให้หลากหลาย การยกระดับเทคโนโลยีและนวัตกรรม รวมถึงการมุ่งเน้นในภาคส่วนที่มีมูลค่าเพิ่มสูงและใช้แรงงานเข้มข้น

เป้าประสงค์ ๓ ส่งเสริมนโยบายที่มุ่งเน้นการพัฒนาที่สนับสนุนกิจกรรมที่มีผลิตภาพ การสร้างงานที่สมควร ความเป็นผู้ประกอบการ ความสร้างสรรค์และนวัตกรรม และส่งเสริมการเกิดและการเติบโตของวิสาหกิจรายย่อย ขนาดเล็ก และขนาดกลาง ซึ่งรวมถึงผ่านการเข้าถึงบริการทางการเงิน

เป้าประสงค์ ๔ ปรับปรุงประสิทธิภาพการใช้ทรัพยากรของโลกในการบริโภคและการผลิตอย่างต่อเนื่อง และพยายามที่จะไม่เชื่อมโยงระหว่างการเติบโตทางเศรษฐกิจและความเสื่อมโทรมของสิ่งแวดล้อม ซึ่งเป็นไปตามกรอบการดำเนินงาน ๑๐ ปี ว่าด้วยการผลิตและการบริโภคที่ยั่งยืนโดยมีประเทศที่พัฒนาแล้วเป็นผู้นำในการดำเนินการไปจนถึงปี ๒๕๗๓

เป้าประสงค์ ๕ บรรลุการจ้างงานเต็มที่และมีผลิตภาพ และการมีงานที่สมควรสำหรับหญิงและชายทุกคน รวมถึงเยาวชนและผู้มีภาวะทุพพลภาพ และให้มีการจ่ายที่เท่าเทียมสำหรับงานที่มีคุณค่าเท่าเทียมกัน

เป้าประสงค์ ๖ ลดสัดส่วนของเยาวชนที่ไม่มีงานทำ ที่ไม่มีการศึกษา และที่ไม่ได้รับการฝึกอบรม ภายในปี ๒๕๖๓

เป้าประสงค์ ๗ ดำเนินมาตรการโดยทันทีและมีประสิทธิภาพเพื่อขจัดแรงงานบังคับ ยุติความเป็นทาสสมัยใหม่และการค้ามนุษย์ และยับยั้งและกำจัดการใช้แรงงานเด็กในรูปแบบที่เลวร้ายที่สุด ซึ่งรวมถึงการเกณฑ์และการใช้ทหารเด็ก และยุติการใช้แรงงานเด็กในทุกรูปแบบในปี ๒๕๖๘

เป้าประสงค์ ๘ ปกป้องสิทธิแรงงานและส่งเสริมสภาพแวดล้อมในการทำงานที่ปลอดภัยและมั่นคงสำหรับผู้ทำงานทุกคน รวมถึงผู้ทำงานต่างด้าว โดยเฉพาะหญิงต่างด้าว และผู้ที่ทำงานเสี่ยงอันตราย

เป้าประสงค์ ๙ ออกแบบและใช้นโยบายที่ส่งเสริมการท่องเที่ยวที่ยั่งยืนที่จะสร้างงาน และส่งเสริมวัฒนธรรมและผลิตภัณฑ์ท้องถิ่น ภายในปี ๒๕๗๓

เป้าประสงค์ ๑๐ เสริมความแข็งแกร่งของสถาบันทางการเงินภายในประเทศเพื่อส่งเสริมและขยายการเข้าถึงการธนาคาร การประกัน และบริการทางการเงินแก่ทุกคน

เป้าประสงค์ ๑๑ เพิ่มเติมความช่วยเหลือเพื่อการค้า (Aid for Trade) สำหรับประเทศกำลังพัฒนา โดยเฉพาะอย่างยิ่งในประเทศพัฒนาน้อยที่สุด รวมถึงผ่านช่องทางของกรอบการทำงานแบบบูรณาการสำหรับความช่วยเหลือทางวิชาการที่เกี่ยวข้องกับการค้าแก่ประเทศพัฒนาน้อยที่สุด

เป้าประสงค์ ๑๒ พัฒนาและทำให้เกิดการดำเนินงานของยุทธศาสตร์โลกสำหรับการจ้างงานในเยาวชนและดำเนินงานตามข้อตกลงเรื่องงานของโลกขององค์การแรงงานระหว่างประเทศ ภายในปี ๒๕๖๓

เป้าหมายที่ ๙ : สร้างโครงสร้างพื้นฐานที่มีความทนทาน ส่งเสริมการพัฒนาอุตสาหกรรมที่ครอบคลุมและยั่งยืน และส่งเสริมนวัตกรรม

เป้าประสงค์ ๑ พัฒนาโครงสร้างพื้นฐานที่มีคุณภาพ เชื่อถือได้ ยั่งยืนและมีความทนทาน ซึ่งรวมถึงโครงสร้างพื้นฐานของภูมิภาคและที่ข้ามเขตแดน เพื่อสนับสนุนการพัฒนาทางเศรษฐกิจและความเป็นอยู่ที่ดีของมนุษย์ โดยมุ่งเป้าที่การเข้าถึงได้ในราคาที่สามารถจ่ายได้และเท่าเทียมสำหรับทุกคน

เป้าประสงค์ ๒ ส่งเสริมการพัฒนาอุตสาหกรรมที่ครอบคลุมและยั่งยืน และภายในปี ๒๕๗๓ ให้เพิ่มส่วนแบ่งของอุตสาหกรรมในการจ้างงานและผลิตภัณฑ์มวลรวมของประเทศ โดยให้เป็นไปตามสภาวะแวดล้อมของประเทศ และให้เพิ่มส่วนแบ่งขึ้นเป็น ๒ เท่า ในประเทศพัฒนาน้อยที่สุด

เป้าประสงค์ ๓ เพิ่มการเข้าถึงบริการทางการเงินโดยรวมถึงเครดิตในราคาที่สามารถจ่ายได้ให้แก่อุตสาหกรรมและวิสาหกิจขนาดเล็ก โดยเฉพาะในประเทศกำลังพัฒนา และให้เพิ่มการผนวกกลุ่มเหล่านี้เข้าสู่ห่วงโซ่มูลค่าและตลาด

เป้าประสงค์ ๔ ยกกระดับโครงสร้างพื้นฐานและปรับปรุงอุตสาหกรรมเพื่อให้เกิดความยั่งยืน โดยเพิ่มประสิทธิภาพการใช้ทรัพยากรและการใช้เทคโนโลยีและกระบวนการทางอุตสาหกรรมที่สะอาดและเป็นมิตรต่อสิ่งแวดล้อมมากขึ้น โดยทุกประเทศดำเนินการตามขีดความสามารถของแต่ละประเทศ ภายในปี ๒๕๗๓

เป้าประสงค์ ๕ เพิ่มทุนการวิจัยทางวิทยาศาสตร์ ยกกระดับขีดความสามารถทางเทคโนโลยีของภาคอุตสาหกรรมในทุกประเทศ โดยเฉพาะในประเทศกำลังพัฒนา และให้ภายในปี ๒๕๗๓ มีการส่งเสริมนวัตกรรมและให้เพิ่มจำนวนผู้ทำงานวิจัยและพัฒนา ต่อประชากร ๑ ล้านคน และการใช้จ่ายในภาคสาธารณะและเอกชนในการวิจัยและพัฒนาให้เพิ่มมากขึ้น

เป้าประสงค์ ๖ อำนวยความสะดวกการพัฒนาโครงสร้างพื้นฐานที่ยั่งยืนและทนทานในประเทศกำลังพัฒนา ผ่านทางการยกระดับการสนับสนุนทางการเงิน เทคโนโลยี และด้านวิชาการให้แก่ประเทศในแอฟริกา ประเทศพัฒนาน้อยที่สุด ประเทศกำลังพัฒนาที่ไม่มีทางออกสู่ทะเล และรัฐกำลังพัฒนาที่เป็นหมู่เกาะขนาดเล็ก

เป้าประสงค์ ๗ สนับสนุนการพัฒนาเทคโนโลยี การวิจัย และนวัตกรรมภายในประเทศกำลังพัฒนา รวมถึงการให้มีสภาพแวดล้อมทางนโยบายที่นำไปสู่ความหลากหลายของอุตสาหกรรมและการเพิ่มมูลค่าของสินค้าโภคภัณฑ์

เป้าประสงค์ ๘ การเพิ่มการเข้าถึงเทคโนโลยีด้านข้อมูลและการสื่อสาร และพยายามที่จะจัดให้มีการเข้าถึงอินเทอร์เน็ตโดยถ้วนหน้าและในราคาที่สามารถจ่ายได้ สำหรับประเทศพัฒนาน้อยที่สุด ภายในปี ๒๕๖๓

เป้าหมายที่ ๑๐ : ลดความไม่เสมอภาคภายในประเทศและระหว่างประเทศ

เป้าประสงค์ ๑ ให้บรรลุอย่างต่อเนื่องและคงการเติบโตของรายได้ในกลุ่มประชากรร้อยละ ๔๐ ที่ยากจนที่สุดในอัตราที่สูงกว่าค่าเฉลี่ยของประเทศ ภายในปี ๒๕๗๓

เป้าประสงค์ ๒ ให้อำนาจและส่งเสริมความครอบคลุมด้านสังคม เศรษฐกิจและการเมืองสำหรับทุกคน โดยไม่คำนึงถึงอายุ เพศ ความบกพร่องทางร่างกาย เชื้อชาติ ชาติพันธุ์ แหล่งกำเนิด ศาสนา หรือสถานะทางเศรษฐกิจหรืออื่นๆ ภายในปี ๒๕๗๓

เป้าประสงค์ ๓ สร้างหลักประกันว่าจะมีโอกาสที่เท่าเทียมและลดความไม่เสมอภาคของผลลัพธ์ รวมถึงโดยการขจัดกฎหมาย นโยบาย และแนวทางปฏิบัติที่เลือกปฏิบัติ และส่งเสริมการออกกฎหมาย นโยบาย และการกระทำที่เหมาะสมในเรื่องนี้

เป้าประสงค์ ๔ เลือกใช้นโยบาย โดยเฉพาะนโยบายการคลัง ค่าจ้าง และการคุ้มครองทางสังคม และให้บรรลุความเสมอภาคยิ่งขึ้นอย่างต่อเนื่อง

เป้าประสงค์ ๕ พัฒนากฎระเบียบและการติดตามตรวจสอบตลาดการเงินและสถาบันการเงินของโลก และเสริมความแข็งแกร่งในการดำเนินการกฎระเบียบดังกล่าว

เป้าประสงค์ ๖ สร้างหลักประกันว่าจะมีตัวแทนและเสียงสำหรับประเทศกำลังพัฒนาในการตัดสินใจของสถาบันทางเศรษฐกิจและการเงินระหว่างประเทศเพิ่มมากขึ้น เพื่อให้สถาบันมีประสิทธิผล เชื่อถือได้ มีความรับผิดชอบ และชอบธรรมมากขึ้น

เป้าประสงค์ ๗ อำนวยความสะดวกในการอพยพและเคลื่อนย้ายคนให้เป็นไปด้วยความสงบ ปลอดภัย เป็นไปตามระเบียบ และมีความรับผิดชอบ รวมถึงผ่านทางการดำเนินงานตามนโยบายด้านการอพยพที่มีการวางแผน และการจัดการที่ดี

เป้าประสงค์ ๘ ดำเนินการตามหลักการปฏิบัติที่เป็นพิเศษและแตกต่างสำหรับประเทศกำลังพัฒนา เฉพาะอย่างยิ่งประเทศพัฒนาน้อยที่สุด โดยเป็นไปตามความตกลงองค์การการค้าโลก

เป้าประสงค์ ๙ สนับสนุนการให้ความช่วยเหลือเพื่อการพัฒนาอย่างเป็นทางการและการไหลของเงินซึ่งรวมถึงการลงทุนโดยตรงจากต่างประเทศ ไปยังรัฐที่มีความจำเป็นมากที่สุด โดยเฉพาะอย่างยิ่ง ประเทศกำลังพัฒนาน้อยที่สุด ประเทศในแอฟริกา รัฐกำลังพัฒนาที่เป็นเกาะขนาดเล็ก และประเทศกำลังพัฒนาที่ไม่มีทางออกสู่ทะเล โดยให้เป็นไปตามแผนและแผนงานของประเทศเหล่านั้น

เป้าประสงค์ ๑๐ ลดค่าใช้จ่ายในการทำธุรกรรมของการส่งเงินกลับประเทศของผู้อพยพ (migrant remittance) ให้ต่ำกว่าร้อยละ ๓ และขจัดการชำระเงินระหว่างประเทศ (remittance corridors) ที่มีค่าใช้จ่ายสูงกว่าร้อยละ ๕ ภายในปี ๒๕๗๓

เป้าประสงค์ ๑๑ สร้างหลักประกันว่าจะมีการเข้าถึงที่อยู่อาศัยและบริการพื้นฐานที่พอเพียงปลอดภัย และในราคาที่สามารถจ่ายได้ และยกระดับชุมชนแออัด ภายในปี ๒๕๗๓

เป้าประสงค์ ๑๒ จัดให้มีการเข้าถึงระบบคมนาคมขนส่งที่ยั่งยืน เข้าถึงได้ ปลอดภัย ในราคาที่สามารถจ่ายได้ สำหรับทุกคน พัฒนาความปลอดภัยทางถนน โดยการขยายการขนส่งสาธารณะ และคำนึงเป็นพิเศษถึงกลุ่มคนที่อยู่ในสถานการณ์ที่เปราะบาง ผู้หญิง เด็ก ผู้มีความบกพร่องทางร่างกาย และผู้สูงอายุ ภายในปี ๒๕๗๓

เป้าประสงค์ ๑๓ ยกกระตือรือร้นการพัฒนาเมืองและขีดความสามารถให้ครอบคลุมและยั่งยืน เพื่อการวางแผนและการบริหารจัดการการตั้งถิ่นฐานของมนุษย์อย่างมีส่วนร่วม บูรณาการและยั่งยืนในทุกประเทศ ภายในปี ๒๕๗๓

เป้าประสงค์ ๑๔ เสริมความพยายามที่จะปกป้องและคุ้มครองมรดกทางวัฒนธรรมและทางธรรมชาติของโลก

เป้าประสงค์ ๑๕ ลดจำนวนการตายและจำนวนคนที่ได้รับผลกระทบและลดการสูญเสียโดยตรงทางเศรษฐกิจ ที่เกี่ยวกับผลิตภัณฑ์มวลรวมภายในประเทศของโลกที่เกิดจากภัยพิบัติ ซึ่งรวมถึงภัยพิบัติที่เกี่ยวข้องกับน้ำ โดยมุ่งเป้า ปกป้องคนจนและคนที่อยู่ในสถานการณ์ที่เปราะบาง ภายในปี ๒๕๗๓

เป้าประสงค์ ๑๖ ลดผลกระทบทางลบต่อสิ่งแวดล้อมต่อหัวประชากรในเขตเมือง รวมถึงการให้ความสนใจ เป็นพิเศษต่อคุณภาพอากาศ และการจัดการของเสียของเทศบาล และการจัดการของเสียอื่นๆ ภายในปี ๒๕๗๓

เป้าประสงค์ ๑๗ จัดให้มีการเข้าถึงพื้นที่สาธารณะสีเขียว ที่ปลอดภัยครอบคลุมและเข้าถึงได้ โดยถ้วนหน้า โดยเฉพาะผู้หญิง เด็ก คนชรา และผู้มีความบกพร่องทางร่างกาย ภายในปี ๒๕๗๓

เป้าประสงค์ ๑๘ สนับสนุนการเชื่อมโยงทางเศรษฐกิจ สังคม และสิ่งแวดล้อมในทางบวระหว่างพื้นที่เมือง รอบเมือง และชนบท โดยการเสริมความแข็งแกร่งของการวางแผนการพัฒนาในระดับชาติและระดับภูมิภาค

เป้าประสงค์ ๑๙ ภายในปี ๒๕๖๓ เพิ่มจำนวนเมืองและกระบวนการตั้งถิ่นฐานของมนุษย์ที่เลือกใช้และ ดำเนินการตามนโยบายและแผนที่บูรณาการ เพื่อนำไปสู่ความครอบคลุม ความมีประสิทธิผลการใช้ทรัพยากร การ ลดผลกระทบและปรับตัวต่อการเปลี่ยนแปลงสภาพภูมิอากาศ มีภูมิต้านทานต่อภัยพิบัติ และให้พัฒนาและดำเนินการ ตามการบริหารความเสี่ยงจากภัยพิบัติแบบองค์รวมในทุกระดับ ให้เป็นไปตามกรอบการดำเนินงานเซนไดเพื่อการลด ความเสี่ยงจากภัยพิบัติ พ.ศ.๒๕๕๘-๒๕๗๓

เป้าประสงค์ ๒๐ สนับสนุนประเทศพัฒนาน้อยที่สุด รวมถึงผ่านทางความช่วยเหลือทางการเงินและวิชาการ ในการสร้างอาคารที่ยั่งยืนและทนทานโดยใช้วัสดุท้องถิ่น

เป้าหมายที่ ๑๑ : ทำให้เมืองและการตั้งถิ่นฐานของมนุษย์มีความครอบคลุม ปลอดภัย มีภูมิต้านทานและ ยั่งยืน

เป้าประสงค์ ๑ สร้างหลักประกันว่าจะมีการเข้าถึงที่อยู่อาศัยและบริการพื้นฐานที่พอเพียงปลอดภัย และในราคาที่สามารถจ่ายได้ และยกระดับชุมชนแออัด ภายในปี ๒๕๗๓

เป้าประสงค์ ๒ จัดให้มีการเข้าถึงระบบคมนาคมขนส่งที่ยั่งยืน เข้าถึงได้ ปลอดภัย ในราคาที่สามารถจ่ายได้ สำหรับทุกคน พัฒนาความปลอดภัยทางถนน โดยการขยายการขนส่งสาธารณะ และคำนึงเป็นพิเศษถึงกลุ่มคนที่อยู่ ในสถานการณ์ที่เปราะบาง ผู้หญิง เด็ก ผู้มีความบกพร่องทางร่างกาย และผู้สูงอายุ ภายในปี ๒๕๗๓

เป้าประสงค์ ๓ ยกระดับการพัฒนาเมืองและขีดความสามารถให้ครอบคลุมและยั่งยืน เพื่อการวางแผนและ การบริหารจัดการการตั้งถิ่นฐานของมนุษย์อย่างมีส่วนร่วม บูรณาการและยั่งยืนในทุกประเทศ ภายในปี ๒๕๗๓

เป้าประสงค์ ๔ เสริมความพยายามที่จะปกป้องและคุ้มครองมรดกทางวัฒนธรรมและทางธรรมชาติของโลก

เป้าประสงค์ ๕ ลดจำนวนการตายและจำนวนคนที่ได้รับผลกระทบและลดการสูญเสียโดยตรงทางเศรษฐกิจ ที่เกี่ยวกับผลิตภัณฑ์มวลรวมภายในประเทศของโลกที่เกิดจากภัยพิบัติ ซึ่งรวมถึงภัยพิบัติที่เกี่ยวข้องกับน้ำ โดยมุ่งเป้า ปกป้องคนจนและคนที่อยู่ในสถานการณ์ที่เปราะบาง ภายในปี ๒๕๗๓

เป้าประสงค์ ๖ ลดผลกระทบทางลบต่อสิ่งแวดล้อมต่อหัวประชากรในเขตเมือง รวมถึงการให้ความสนใจ เป็นพิเศษต่อคุณภาพอากาศ และการจัดการของเสียของเทศบาล และการจัดการของเสียอื่นๆ ภายในปี ๒๕๗๓

เป้าประสงค์ ๗ จัดให้มีการเข้าถึงพื้นที่สาธารณะสีเขียว ที่ปลอดภัยครอบคลุมและเข้าถึงได้ โดยถ้วนหน้า โดยเฉพาะผู้หญิง เด็ก คนชรา และผู้มีความบกพร่องทางร่างกาย ภายในปี ๒๕๗๓

เป้าประสงค์ ๘ สนับสนุนการเชื่อมโยงทางเศรษฐกิจ สังคม และสิ่งแวดล้อมในทางบวระหว่างพื้นที่เมือง รอบเมือง และชนบท โดยการเสริมความแข็งแกร่งของการวางแผนการพัฒนาในระดับชาติและระดับภูมิภาค

เป้าประสงค์ ๙ ภายในปี ๒๕๖๓ เพิ่มจำนวนเมืองและกระบวนการตั้งถิ่นฐานของมนุษย์ที่เลือกใช้และดำเนินการตามนโยบายและแผนที่บูรณาการ เพื่อนำไปสู่ความครอบคลุม ความมีประสิทธิภาพการใช้ทรัพยากร การลดผลกระทบและปรับตัวต่อการเปลี่ยนแปลงสภาพภูมิอากาศ มีภูมิต้านทานต่อภัยพิบัติ และให้พัฒนาและดำเนินการตามการบริหารความเสี่ยงจากภัยพิบัติแบบองค์รวมในทุกระดับ ให้เป็นไปตามกรอบการดำเนินงานเช่นใดเพื่อการลดความเสี่ยงจากภัยพิบัติ พ.ศ.๒๕๕๘-๒๕๗๓

เป้าประสงค์ ๑๐ สนับสนุนประเทศพัฒนาน้อยที่สุด รวมถึงผ่านทางความช่วยเหลือทางการเงินและวิชาการ ในการสร้างอาคารที่ยั่งยืนและทนทานโดยใช้วัสดุท้องถิ่น

เป้าหมายที่ ๑๒ : สร้างหลักประกันให้มีรูปแบบการผลิตและการบริโภคที่ยั่งยืน

เป้าประสงค์ ๑ ดำเนินการให้เป็นผลตามกรอบการดำเนินงานระยะ ๑๐ ปี ว่าด้วยการผลิตและการบริโภคที่ยั่งยืน ทุกประเทศนำไปปฏิบัติโดยประเทศที่พัฒนาแล้วเป็นผู้นำ โดยคำนึงถึงการพัฒนาและขีดความสามารถของประเทศกำลังพัฒนา

เป้าประสงค์ ๒ บรรลุการจัดการที่ยั่งยืนและการใช้ทรัพยากรทางธรรมชาติอย่างมีประสิทธิภาพ ภายในปี ๒๕๗๓

เป้าประสงค์ ๓ ลดขยะเศษอาหารของโลกครึ่งหนึ่งในระดับค้าปลีกและผู้บริโภค และลดการสูญเสียอาหารจากระบบการผลิตและห่วงโซ่อุปทาน รวมถึงการสูญเสียหลังการเก็บเกี่ยว ภายในปี ๒๕๗๓

เป้าประสงค์ ๔ บรรลุเรื่องการจัดการสารเคมีและของเสียทุกชนิดตลอดวงจรชีวิตของสิ่งเหล่านั้นด้วยวิธีที่เป็นมิตรต่อสิ่งแวดล้อม ตามกรอบความร่วมมือระหว่างประเทศที่ตกลงกันแล้ว และลดการปลดปล่อยสิ่งเหล่านั้นออกสู่อากาศ น้ำ และดินอย่างมีนัยสำคัญ เพื่อจะลดผลกระทบทางลบต่อสุขภาพของมนุษย์และสิ่งแวดล้อมให้มากที่สุด ภายในปี ๒๕๖๓

เป้าประสงค์ ๕ ลดการเกิดของเสียโดยให้มีการป้องกัน การลดปริมาณ การใช้ซ้ำ และการนำกลับมาใช้ใหม่ ภายในปี ๒๕๗๓

เป้าประสงค์ ๖ สนับสนุนให้บริษัท โดยเฉพาะบริษัทข้ามชาติและบริษัทขนาดใหญ่ รับแนวปฏิบัติที่ยั่งยืนไปใช้ และผนวกข้อมูลด้านความยั่งยืนลงในวงจรการรายงานของบริษัทเหล่านั้น

เป้าประสงค์ ๗ ส่งเสริมแนวปฏิบัติด้านการจัดซื้อจัดจ้างของภาครัฐที่ยั่งยืน ตามนโยบายและการให้ลำดับความสำคัญของประเทศ

เป้าประสงค์ ๘ สร้างหลักประกันว่าประชาชนในทุกแห่งมีข้อมูลที่เกี่ยวข้องและความตระหนักถึงการพัฒนายั่งยืนและวิถีชีวิตที่สอดคล้องกับธรรมชาติ ภายในปี ๒๕๗๓

เป้าประสงค์ ๙ สนับสนุนประเทศกำลังพัฒนาในการเสริมความแข็งแกร่งของขีดความสามารถด้านวิทยาศาสตร์และเทคโนโลยีที่จะขับเคลื่อนไปสู่รูปแบบการผลิตและการบริโภคที่ยั่งยืนยิ่งขึ้น

เป้าประสงค์ ๑๐ พัฒนาและดำเนินการใช้เครื่องมือเพื่อจะติดตามตรวจสอบผลกระทบของการพัฒนายั่งยืน สำหรับการท่องเที่ยวที่ยั่งยืนที่สร้างงานและส่งเสริมวัฒนธรรมและผลิตภัณฑ์ท้องถิ่น

เป้าประสงค์ ๑๑ ทำให้การอุดหนุนเชื้อเพลิงฟอสซิลที่ไร้ประสิทธิภาพและนำไปสู่การบริโภคที่สิ้นเปลืองมีความสมเหตุสมผล โดยกำจัดการบิดเบือนทางการตลาดโดยให้สอดคล้องสภาวะแวดล้อมของประเทศ รวมถึงการปรับโครงสร้างภาษีและเลิกการอุดหนุนที่เป็นภัยเหล่านั้นในที่ยังมีการใช้อยู่ เพื่อให้สะท้อนผลกระทบต่อสิ่งแวดล้อม โดย

คำนึงอย่างเต็มที่ถึงความจำเป็นและเงื่อนไขที่เจาะจงของประเทศกำลังพัฒนาและลดผลกระทบทางลบที่อาจเกิดขึ้นที่
จะมีต่อการพัฒนาของประเทศเหล่านั้นในลักษณะที่เป็นการคุ้มครองคนจนและชุมชนที่ได้รับผลกระทบ

เป้าหมายที่ ๑๓ : ปฏิบัติการอย่างเร่งด่วนเพื่อต่อสู้การเปลี่ยนแปลงสภาพภูมิอากาศและผลกระทบที่เกิดขึ้น

เป้าประสงค์ ๑ เสริมภูมิต้านทานและขีดความสามารถในการปรับตัวต่ออันตรายและภัยพิบัติทางธรรมชาติ
ที่เกี่ยวข้องกับภูมิอากาศในทุกประเทศ

เป้าประสงค์ ๒ บูรณาการมาตรการด้านการเปลี่ยนแปลงสภาพภูมิอากาศในนโยบาย ยุทธศาสตร์ และการ
วางแผนระดับชาติ

เป้าประสงค์ ๓ พัฒนาการศึกษ การสร้างความตระหนักรู้ และขีดความสามารถของมนุษย์และของ
สถาบันในเรื่องการลดปัญหาการเปลี่ยนแปลงสภาพภูมิอากาศ การปรับตัว การลดผลกระทบ การเตือนภัยล่วงหน้า

เป้าประสงค์ ๔ ดำเนินการให้เกิดผลตามพันธกรณีที่ผูกมัดต่อประเทศพัฒนาแล้วซึ่งเป็นภาคีของอนุสัญญา
สหประชาชาติว่าด้วยการเปลี่ยนแปลงสภาพภูมิอากาศที่มีเป้าหมายร่วมกันระดมทุนจากทุกแหล่งให้ได้จำนวน ๑ แสน
ล้านเหรียญสหรัฐต่อปี ภายในปี ๒๕๖๓ เพื่อจะแก้ปัญหาค่าใช้จ่ายของประเทศกำลังพัฒนาในบริบทของการ
ดำเนินการด้านการลดก๊าซเรือนกระจกที่สำคัญและมีความโปร่งใสในการดำเนินงานและทำให้กองทุน Green
Climate Fund ดำเนินการอย่างเต็มที่โดยเร็วที่สุดผ่านการให้ทุน

เป้าประสงค์ ๕ ส่งเสริมกลไกที่จะเพิ่มขีดความสามารถในการวางแผนและการบริหารจัดการที่เกี่ยวข้องกับ
การเปลี่ยนแปลงสภาพภูมิอากาศอย่างมีประสิทธิภาพในประเทศพัฒนาน้อยที่สุด และให้ความสำคัญต่อผู้หญิง เยาวชน
และชุมชนท้องถิ่นและชายขอบ

เป้าหมายที่ ๑๔ : อนุรักษ์และใช้ประโยชน์จากมหาสมุทร ทะเล และทรัพยากรทางทะเลอย่างยั่งยืนเพื่อการ
พัฒนาที่ยั่งยืน

เป้าประสงค์ ๑ ป้องกันและลดมลพิษทางทะเลทุกประเภทอย่างมีนัยสำคัญ โดยเฉพาะจากกิจกรรมบน
แผ่นดิน รวมถึงเศษซากขยะในทะเลและมลพิษจากธาตุอาหาร (nutrient pollution) ภายในปี ๒๕๖๘

เป้าประสงค์ ๒ บริหารจัดการและปกป้องระบบนิเวศทางทะเลและชายฝั่งเพื่อหลีกเลี่ยงผลกระทบทางลบที่
มีนัยสำคัญ รวมถึงโดยการเสริมภูมิต้านทานและปฏิบัติการเพื่อฟื้นฟู เพื่อบรรลุการมีมหาสมุทรที่มีสุขภาพดีและมีผลิต
ภาพ ภายในปี ๒๕๖๓

เป้าประสงค์ ๓ ลดและแก้ปัญหามลพิษของการเป็นกรดในมหาสมุทร โดยรวมถึงผ่านทางการเพิ่มพูน
ความร่วมมือทางวิทยาศาสตร์ในทุกระดับ

เป้าประสงค์ ๔ ภายในปี ๒๕๖๓ ให้กำกับอย่างมีประสิทธิภาพในเรื่องการเก็บเกี่ยวและยุติการประมงเกิน
ขีดจำกัด การประมงที่ผิดกฎหมายที่ไม่มีการรายงาน และที่ไม่มีการควบคุม และแนวปฏิบัติด้านการประมงที่เป็นไป
ในทางทำลาย และดำเนินการให้เป็นผลตามแผนการบริหารจัดการที่อยู่บนฐานวิทยาศาสตร์ เพื่อจะฟื้นฟูมวลปลา
(fish stock) ในเวลาที่สั้นที่สุดที่จะเป็นไปได้ อย่างน้อยที่สุดในระดับที่สามารถไปถึงจุดสูงสุดที่ให้ผลตอบแทนแบบ
ยั่งยืน (maximum sustainable yield) ตามคุณลักษณะทางชีววิทยาของสัตว์น้ำเหล่านั้น

เป้าประสงค์ ๕ ภายในปี ๒๕๖๓ อนุรักษ์พื้นที่ทางทะเลและชายฝั่งอย่างน้อยร้อยละ ๑๐ ให้เป็นไปตาม
กฎหมายระหว่างประเทศและภายในประเทศ และอยู่บนพื้นฐานของข้อมูลทางวิทยาศาสตร์ที่ดีที่สุดที่มีอยู่

เป้าประสงค์ ๖ ภายในปี ๒๕๖๓ ยับยั้งรูปแบบการอุดหนุนการประมงบางอย่างที่มีส่วนทำให้เกิดการ
ประมงเกินขีดจำกัด ขจัดการอุดหนุนที่มีส่วนทำให้เกิดการประมงที่ผิดกฎหมาย ที่ไม่มีการรายงาน และที่ไม่มีการ

ควบคุม และระงับการริเริ่มการอุดหนุนในลักษณะดังกล่าว ตระหนักว่าการปฏิบัติที่เป็นพิเศษและแตกต่างที่เหมาะสม และมีประสิทธิผลสำหรับประเทศกำลังพัฒนาและประเทศพัฒนาน้อยที่สุดควรเป็นส่วนควบในการเจรจาการอุดหนุน การประมงขององค์การการค้าโลก

เป้าประสงค์ ๗ ภายในปี ๒๕๗๓ เพิ่มผลประโยชน์ทางเศรษฐกิจแก่รัฐกำลังพัฒนาที่เป็นเกาะขนาดเล็กและประเทศพัฒนาน้อยที่สุดจากการใช้ทรัพยากรทางทะเลอย่างยั่งยืน รวมถึงผ่านทางการบริหารจัดการอย่างยั่งยืนในเรื่องการประมง การเพาะเลี้ยงสัตว์น้ำ และการท่องเที่ยว

เป้าประสงค์ ๘ เพิ่มความรู้ทางวิทยาศาสตร์ พัฒนาขีดความสามารถในการวิจัย และถ่ายทอดเทคโนโลยีทางทะเล โดยคำนึงถึงหลักเกณฑ์และแนวปฏิบัติเกี่ยวกับการถ่ายทอดเทคโนโลยีทางทะเลของคณะกรรมการสมุทรศาสตร์ระหว่างรัฐบาล เพื่อจะพัฒนาคุณภาพมหาสมุทรและเพิ่มพูนให้ความหลากหลายทางชีวภาพในทะเลมีส่วนสนับสนุนการพัฒนาของประเทศกำลังพัฒนามากขึ้น เฉพาะอย่างยิ่งในรัฐกำลังพัฒนาที่เป็นเกาะขนาดเล็กและประเทศพัฒนาน้อยที่สุด

เป้าประสงค์ ๙ จัดให้มีการเข้าถึงทรัพยากรทางทะเลและตลาดสำหรับชาวประมงพื้นบ้านรายเล็ก

เป้าประสงค์ ๑๐ เพิ่มพูนการอนุรักษ์และการใช้มหาสมุทรและทรัพยากรเหล่านั้นอย่างยั่งยืน โดยการดำเนินการให้เกิดผลตามกฎหมายระหว่างประเทศตามที่สะท้อนใน UNCLOS ซึ่งเป็นกรอบทางกฎหมายสำหรับการอนุรักษ์และการใช้มหาสมุทรและทรัพยากรเหล่านั้นอย่างยั่งยืน ตามที่ระบุในย่อหน้าที่ ๑๕๘ ของเอกสาร The Future We Want

เป้าหมายที่ ๑๕ : ปกป้อง ป่าไม้ และสนับสนุนการใช้ระบบนิเวศบนบกอย่างยั่งยืน จัดการป่าไม้อย่างยั่งยืน ต่อสู้การกลายสภาพเป็นทะเลทราย หยุดการเสื่อมโทรมของที่ดินและพื้นสภาพดิน และหยุดยั้งการสูญเสียความหลากหลายทางชีวภาพ

เป้าประสงค์ ๑ สร้างหลักประกันว่าจะมีการอนุรักษ์ การฟื้นฟูป่า และการใช้ระบบนิเวศบนบกและในน้ำจัดในแผ่นดินรวมทั้งบริการทางระบบนิเวศอย่างยั่งยืน เฉพาะอย่างยิ่ง ป่าไม้ พื้นที่ชุ่มน้ำ ภูเขาและเขตแห้งแล้ง โดยเป็นไปตามข้อบังคับภายใต้ความตกลงระหว่างประเทศ ภายในปี ๒๕๖๓

เป้าประสงค์ ๒ ส่งเสริมการดำเนินการด้านการบริหารจัดการป่าไม้ทุกประเภทอย่างยั่งยืน หยุดยั้งการตัดไม้ทำลายป่า ฟื้นฟูป่าที่เสื่อมโทรม และเพิ่มการปลูกป่าและฟื้นฟูป่าทั่วโลก ภายในปี ๒๕๖๓

เป้าประสงค์ ๓ ต่อสู้การกลายสภาพเป็นทะเลทราย ฟื้นฟูป่าแผ่นดินที่เสื่อมโทรม รวมถึงแผ่นดินที่ได้รับผลกระทบจากการกลายสภาพเป็นทะเลทราย ความแห้งแล้ง และอุทกภัย และพยายามที่จะบรรลุถึงโลกที่ไร้ความเสื่อมโทรมของที่ดิน ภายในปี ๒๕๗๓

เป้าประสงค์ ๔ สร้างหลักประกันว่าจะมีการอนุรักษ์ระบบนิเวศภูเขาและความหลากหลายทางชีวภาพของระบบนิเวศเหล่านั้น เพื่อจะเพิ่มพูนขีดความสามารถของระบบนิเวศเหล่านั้นที่จะให้ผลประโยชน์อันสำคัญต่อการพัฒนาที่ยั่งยืน ภายในปี ๒๕๗๓

เป้าประสงค์ ๕ ปฏิบัติการที่จำเป็นและเร่งด่วนเพื่อลดการเสื่อมโทรมของถิ่นที่อยู่ตามธรรมชาติ หยุดยั้งการสูญเสียความหลากหลายทางชีวภาพ และภายในปี ๒๕๖๓ จะปกป้องและป้องกันการสูญพันธุ์ของชนิดพันธุ์ที่ถูกคุกคาม

เป้าประสงค์ ๖ สร้างหลักประกันว่าจะมีการแบ่งปันผลประโยชน์ที่เกิดจากการใช้ประโยชน์ทรัพยากรพันธุกรรมอย่างเท่าเทียมและยุติธรรม และส่งเสริมการเข้าถึงทรัพยากรเหล่านั้นอย่างเหมาะสม

เป้าประสงค์ ๗ ปฏิบัติการอย่างเร่งด่วนเพื่อจะยุติการค้าและการขนย้ายชนิดพันธุ์พืชและสัตว์คุ้มครอง และแก้ปัญหาทั้งอุปสงค์และอุปทานต่อผลิตภัณฑ์สัตว์ป่าที่ผิดกฎหมาย

เป้าประสงค์ ๘ นำมาตรการมาใช้เพื่อป้องกันการนำเข้าและลดผลกระทบของชนิดพันธุ์ต่างถิ่นที่รุกรายในระบบนิเวศบกและน้ำและควบคุมหรือขจัด priority species ภายในปี ๒๕๖๓

เป้าประสงค์ ๙ บูรณาการมูลค่าของระบบนิเวศและความหลากหลายทางชีวภาพเข้าไปสู่การวางแผนกระบวนการพัฒนา ยุทธศาสตร์การลดความยากจน และบัญชีทั้งระดับท้องถิ่นและระดับประเทศ ภายในปี ๒๕๖๓

เป้าประสงค์ ๑๐ ระดมและเพิ่มทรัพยากรทางการเงินจากทุกแหล่งเพื่อการอนุรักษ์และการใช้ความหลากหลายทางชีวภาพและระบบนิเวศอย่างยั่งยืน

เป้าประสงค์ ๑๑ ระดมทรัพยากรจากทุกแหล่งและทุกระดับเพื่อสนับสนุนเงินแก่การบริหารจัดการป่าไม้อย่างยั่งยืน และจัดหาแรงจูงใจที่เหมาะสมสำหรับประเทศกำลังพัฒนาให้เกิดความก้าวหน้าในการบริหารจัดการ ซึ่งรวมถึงการอนุรักษ์และการปลูกป่า

เป้าประสงค์ ๑๒ เพิ่มพูนการสนับสนุนในระดับโลกสำหรับความพยายามที่จะต่อสู้กับการล่า การเคลื่อนย้ายชนิดพันธุ์คุ้มครอง รวมถึงโดยการเพิ่มขีดความสามารถของชุมชนท้องถิ่น

เป้าหมายที่ ๑๖ : ส่งเสริมสังคมที่สงบสุขและครอบคลุมเพื่อการพัฒนาที่ยั่งยืน ให้ทุกคนเข้าถึงความยุติธรรมและสร้างสถาบันที่มีประสิทธิภาพ รับผิดชอบ และครอบคลุมในทุกระดับ

เป้าประสงค์ ๑ ลดความรุนแรงทุกรูปแบบและอัตราการตายที่เกี่ยวข้องในทุกแห่งให้ลดลงอย่างมีนัยสำคัญ

เป้าประสงค์ ๒ ยุติการข่มเหง การใช้หาประโยชน์อย่างไม่ถูกต้อง การค้ามนุษย์ และความรุนแรงและการทรมาณทุกรูปแบบที่มีต่อเด็ก

เป้าประสงค์ ๓ ส่งเสริมนิติธรรมทั้งในระดับชาติและระหว่างประเทศ และสร้างหลักประกันว่าจะมีการเข้าถึงความยุติธรรมอย่างเท่าเทียมแก่ทุกคน

เป้าประสงค์ ๔ ลดการลักลอบเคลื่อนย้ายอาวุธและเงิน เสริมความแข็งแกร่งของกระบวนการติดตามและการส่งคืนสินทรัพย์ที่ถูกขโมยไป และต่อสู้กับอาชญากรรมที่จัดตั้งในลักษณะองค์กรทุกรูปแบบ ภายในปี ๒๕๗๓

เป้าประสงค์ ๕ ลดการทุจริตในตำแหน่งหน้าที่และการรับสินบนทุกรูปแบบ

เป้าประสงค์ ๖ พัฒนาสถาบันที่มีประสิทธิภาพ มีความรับผิดชอบ และโปร่งใสในทุกระดับ

เป้าประสงค์ ๗ สร้างหลักประกันว่าจะมีการบริหารจัดการตัดสินใจที่มีความรับผิดชอบ ครอบคลุม มีส่วนร่วม และมีความเป็นตัวแทนที่ดี ในทุกระดับการตัดสินใจ

เป้าประสงค์ ๘ ขยายและเสริมความแข็งแกร่งของการมีส่วนร่วมของประเทศกำลังพัฒนาในสถาบันโลกาภิบาล

เป้าประสงค์ ๙ จัดให้มีเอกลักษณ์ทางกฎหมายสำหรับทุกคน โดยรวมถึงการให้มีสูติบัตร ภายในปี ๒๕๗๓

เป้าประสงค์ ๑๐ สร้างหลักประกันว่าสาธารณชนสามารถเข้าถึงข้อมูลและมีการปกป้องเสรีภาพขั้นพื้นฐาน โดยเป็นไปตามกฎหมายภายในประเทศและความตกลงระหว่างประเทศ

เป้าประสงค์ ๑๑ เสริมความแข็งแกร่งของสถาบันระดับชาติที่เกี่ยวข้อง โดยรวมถึงการทำผ่านทางความร่วมมือระหว่างประเทศ เพื่อสร้างขีดความสามารถในทุกระดับ โดยเฉพาะในประเทศกำลังพัฒนา เพื่อจะป้องกันความรุนแรงและต่อสู้กับการก่อการร้ายและอาชญากรรม

เป้าประสงค์ ๑๒ ส่งเสริมและบังคับใช้กฎหมายและนโยบายที่ไม่เลือกปฏิบัติเพื่อการพัฒนาที่ยั่งยืน

เป้าหมายที่ ๑๗ : เสริมความเข้มแข็งให้แก่กลไกการดำเนินงานและฟื้นฟูหุ้นส่วนความร่วมมือระดับโลกเพื่อการพัฒนาที่ยั่งยืน

เป้าประสงค์ ๑ เสริมความแข็งแกร่งของการระดมทรัพยากรภายในประเทศ โดยรวมถึงผ่านทางการสนับสนุนระหว่างประเทศไปยังประเทศกำลังพัฒนา เพื่อพัฒนาขีดความสามารถภายในประเทศในการเก็บภาษีและรายได้อื่นๆ ของรัฐ

เป้าประสงค์ ๒ ประเทศพัฒนาแล้วจะดำเนินการให้เป็นผลตามพันธกรณีเรื่องการให้ความช่วยเหลือเพื่อการพัฒนาอย่างเป็นทางการโดยเต็มที่ โดยรวมถึงพันธกรณีที่ให้ไว้โดยประเทศพัฒนาแล้วหลายประเทศที่จะบรรลุเป้าหมายการมีสัดส่วน ODA/GNI ร้อยละ ๐.๗ สำหรับให้แก่ประเทศกำลังพัฒนา และมีสัดส่วน ODA/GNI ร้อยละ ๐.๑๕ ถึง ๐.๒๐ สำหรับให้แก่ประเทศพัฒนาน้อยที่สุด โดยสนับสนุนให้ผู้ให้ ODA พิจารณาตั้งเป้าหมายที่จะให้มีสัดส่วน ODA/GNI ถึงอย่างน้อยร้อยละ ๐.๒๐ สำหรับให้แก่ประเทศพัฒนาน้อยที่สุด

เป้าประสงค์ ๓ ระดมทรัพยากรทางการเงินเพิ่มเติมจากแหล่งที่หลากหลายไปยังประเทศกำลังพัฒนา

เป้าประสงค์ ๔ ช่วยประเทศกำลังพัฒนาในการบรรลุความยั่งยืนของหนี้ระยะยาว โดยใช้นโยบายที่ประสานงานกันที่มุ่งส่งเสริมการจัดหาเงินทุนโดยการก่อหนี้ การบรรเทาหนี้และการปรับโครงสร้างหนี้ตามความเหมาะสม และแก้ปัญหาหนี้ต่างประเทศของประเทศที่ยากจนและมีหนี้สินในระดับสูงเพื่อลดการประสบปัญหาหนี้

เป้าประสงค์ ๕ ใช้และดำเนินการให้เกิดผลตามระบอบการส่งเสริมการลงทุนสำหรับประเทศพัฒนาน้อยที่สุด

เป้าประสงค์ ๖ เพิ่มพูนความร่วมมือระหว่างประเทศและในภูมิภาคแบบเหนือ-ใต้ ใต้-ใต้ และไตรภาคี และการเข้าถึงวิทยาศาสตร์ เทคโนโลยี และนวัตกรรม และยกระดับการแบ่งปันความรู้ตามเงื่อนไขที่ตกลงร่วมกัน โดยรวมถึงผ่านการพัฒนาการประสานงานระหว่างกลไกที่มีอยู่เดิมเฉพาะอย่างยิ่งในระดับของสหประชาชาติ และผ่านทางกลไกอำนวยการความสะอาดด้านเทคโนโลยีของโลก

เป้าประสงค์ ๗ ส่งเสริมการพัฒนา การถ่ายทอด และการเผยแพร่เทคโนโลยีที่เป็นมิตรกับสิ่งแวดล้อมให้กับประเทศกำลังพัฒนาภายใต้เงื่อนไขที่อำนวยความสะดวกแก่ประเทศกำลังพัฒนารวมทั้งตามเงื่อนไขสิทธิพิเศษตามที่ตกลงร่วมกัน

เป้าประสงค์ ๘ ให้ธนาคารเทคโนโลยีและกลไกการเสริมสร้างขีดความสามารถด้านวิทยาศาสตร์ เทคโนโลยี และนวัตกรรมสำหรับประเทศพัฒนาน้อยที่สุด ทำงานได้อย่างเต็มที่ภายในปี ๒๕๖๐ และเพิ่มพูนการใช้เทคโนโลยีสนับสนุนที่สำคัญ

เป้าประสงค์ ๙ เพิ่มพูนการสนับสนุนระหว่างประเทศสำหรับการดำเนินการด้านการเสริมสร้างขีดความสามารถที่มีประสิทธิภาพและมีการตั้งเป้าในประเทศกำลังพัฒนาเพื่อสนับสนุนแผนระดับชาติที่จะดำเนินงานในทุกเป้าหมายการพัฒนาที่ยั่งยืน รวมถึงผ่านทางความร่วมมือแบบเหนือ-ใต้ ใต้-ใต้ และไตรภาคี

เป้าประสงค์ ๑๐ ส่งเสริมระบบการค้าพหุภาคีที่เป็นสากล มีกติกา เปิดกว้าง ไม่เลือกปฏิบัติ และเสมอภาคภายใต้องค์การการค้าโลก โดยรวมถึงผ่านการสิ้นสุดการเจรจาภายใต้วาระการพัฒนารอบโดฮา

เป้าประสงค์ ๑๑ เพิ่มส่วนแบ่งการส่งออกของประเทศกำลังพัฒนาในการส่งออกทั่วโลกให้สูงขึ้นอย่างมีนัยสำคัญ โดยเพิ่มส่วนแบ่งของประเทศพัฒนาน้อยที่สุดให้สูงขึ้น ๒ เท่าในปี ๒๕๖๓

เป้าประสงค์ ๑๒ ทำให้เกิดการดำเนินการในเวลาที่เหมาะสมในเรื่องการเข้าถึงตลาดปลอดภาษีและปลอดการจำกัดปริมาณในระยะยาวสำหรับประเทศพัฒนาน้อยที่สุด โดยให้สอดคล้องกับการตัดสินใจขององค์การการค้า

โลก โดยรวมถึงการสร้างหลักประกันว่ากฎว่าด้วยแหล่งกำเนิดสินค้าที่มีการให้สิทธิพิเศษทางการค้าที่ใช้กับประเทศพัฒนาน้อยที่สุดจะมีความโปร่งใสและเรียบง่าย และมีส่วนช่วยอำนวยความสะดวกในการเข้าถึงตลาด

เป้าประสงค์ ๑๓ เพิ่มพูนเสถียรภาพเศรษฐกิจมหภาคของโลก โดยรวมถึงผ่านทาง การประสานงานนโยบาย และความสอดคล้องเชิงนโยบาย

เป้าประสงค์ ๑๔ ยกกระดับความสอดคล้องเชิงนโยบายเพื่อการพัฒนาที่ยั่งยืน

เป้าประสงค์ ๑๕ เคารพพื้นที่ทางนโยบายและความเป็นผู้นำของแต่ละประเทศที่จะสร้างและดำเนินงานตามนโยบายเพื่อการขจัดความยากจนและการพัฒนาที่ยั่งยืน

เป้าประสงค์ ๑๖ ยกกระดับหุ้นส่วนความร่วมมือระดับโลกเพื่อการพัฒนาที่ยั่งยืน โดยร่วมเติมเต็มโดยหุ้นส่วนความร่วมมือจากภาคส่วนที่หลากหลายซึ่งจะระดมและแบ่งปันความรู้ ความเชี่ยวชาญ เทคโนโลยี และทรัพยากรเงิน เพื่อจะสนับสนุนการบรรลุเป้าหมายการพัฒนาที่ยั่งยืนในทุกประเทศ โดยเฉพาะในประเทศกำลังพัฒนา

เป้าประสงค์ ๑๗ สนับสนุนการส่งเสริมหุ้นส่วนความร่วมมือระหว่างภาครัฐ ภาครัฐ-ภาคเอกชน และประชาสังคม โดยสร้างบนประสบการณ์และกลยุทธ์ด้านทรัพยากรของหุ้นส่วน

เป้าประสงค์ ๑๘ ต่อยอดจากข้อริเริ่มที่มีอยู่แล้วในการพัฒนาการตรวจวัดความก้าวหน้าของการพัฒนาที่ยั่งยืนที่มีผลต่อผลิตภัณฑ์มวลรวมภายในประเทศ และสนับสนุนการสร้างขีดความสามารถด้านสถิติในประเทศกำลังพัฒนา ภายในปี ๒๕๗๓

ยุทธศาสตร์ที่ ๓ การส่งเสริมเทคโนโลยี (Technology)

ยุทธศาสตร์ที่ ๔ การพัฒนาแบบกลุ่มเมืองและเครือข่ายการพัฒนา (Cluster and Network Development)

ยุทธศาสตร์ที่ ๕ การพัฒนาภายใต้แนวคิดเศรษฐกิจพอเพียง (Sufficiency Economy)

เป้าหมายการพัฒนา ประกอบด้วย ๗ เป้าหมาย ดังนี้

๑. เป้าหมายด้านประชากร
๒. เป้าหมายด้านแรงงาน
๓. เป้าหมายด้านเศรษฐกิจ
๔. เป้าหมายด้านระบบเมืองและชนบท
๕. เป้าหมายด้านพื้นที่และการใช้ประโยชน์ที่ดิน
๖. เป้าหมายด้านการบริการสังคม
๗. เป้าหมายด้านทรัพยากรและแหล่งน

ในระยะเวลา ๕ ปี	ในระยะเวลา ๑๕ ปี	ในระยะเวลา ๓๐ ปี	ในระยะเวลา ๕๐ ปี
<p>ฝั่งประเทศมุ่งพัฒนาประเทศไทยเป็นประตูการค้า (Gateway) เป็นศูนย์กลางการผลิตและส่งออกและอุตสาหกรรมแปรรูปการเกษตร</p>	<p>ฝั่งประเทศมุ่งเน้นเป็นประเทศอุตสาหกรรมการผลิตและการบริการบนฐานทรัพยากร รวมทั้งเป็นแหล่งอาหารชั้นนำของโลก และเป็นศูนย์กลางสุขภาพและการท่องเที่ยวในระดับทวีป</p>	<p>ไทยเป็นประเทศพัฒนาและเป็นศูนย์กลางการส่งออกสินค้า อุตสาหกรรมและบริการ เป็นศูนย์กลางการบริการและการท่องเที่ยว และเป็นสังคมอุดมความรู้ ที่มีนวัตกรรมของตนเองอย่างต่อเนื่อง</p>	<p>ไทยเป็นประเทศชั้นนำของโลกด้านการเกษตร อุตสาหกรรมบริการ การบริหารด้านสุขภาพและการท่องเที่ยว ประชาชนมีสุขภาพชีวิตที่ดี ท่ามกลางสิ่งแวดล้อมที่น่าอยู่ และมีการพัฒนาที่ยั่งยืน</p>
<p>ภาคตะวันออกเฉียงเหนือ กำหนดให้ภาคเป็นประตูการเชื่อมโยงการท่องเที่ยว ในอินโดจีน เป็นฐานรองรับ เครือข่ายอุตสาหกรรม เพื่อเป็นฐานการผลิตสินค้า และเป็นศูนย์กลางการศึกษาวิจัยและพัฒนา และการแปรรูปสินค้าเกษตร อุตสาหกรรม พาณิชยกรรม</p>	<p>ภาคตะวันออกเฉียงเหนือ กำหนดให้ภาคเป็นพื้นที่พัฒนาการผลิต อุตสาหกรรมแปรรูป การเกษตร และเป็นศูนย์กลางการคมนาคม การค้า การลงทุนและการท่องเที่ยวชายแดนของอินโดจีน</p>	<p>ภาคตะวันออกเฉียงเหนือ กำหนดให้เป็นภาคที่มีความพร้อมด้าน เศรษฐกิจ อุตสาหกรรม การค้าและบริการแบบครบวงจร และ พัฒนาการศึกษาวิจัย เทคโนโลยีการเกษตร เพื่อ เป็นผู้นำเทคโนโลยีการเกษตรในอินโดจีน</p>	<p>ภาคตะวันออกเฉียงเหนือ กำหนดให้เป็นภาคที่มีความสมดุลของการพัฒนาที่มีทรัพยากรธรรมชาติ และประชากรมีคุณภาพชีวิตที่ดี เพื่อเสริมสร้างความสามารถในการแข่งขัน โดยใช้ทุนทางวัฒนธรรม ภูมิปัญญาเพื่อการพัฒนาอย่างยั่งยืน</p>

(๑.๓.๒) แผนพัฒนาภูมิภาคตะวันออกเฉียงเหนือตอนล่าง ๒ (อุบลราชธานี ศรีสะเกษ ยโสธร อำนาจเจริญ) พ.ศ. ๒๕๖๑-๒๕๖๕ ฉบับทบทวน พ.ศ. ๒๕๖๓

วิสัยทัศน์ :

เกษตรสร้างมูลค่า ศูนย์กลางการค้า โลจิสติกส์ การท่องเที่ยวเชิงสร้างสรรค์เชื่อมโยงภูมิภาค
คำนิยาม

วิสัยทัศน์	ความหมาย
เกษตรสร้างมูลค่า	การเพิ่มมูลค่าผลผลิต ผลิตภัณฑ์สินค้าเกษตรที่ได้มาตรฐานความปลอดภัยมี ความโดดเด่นและเอกลักษณ์ของกลุ่มจังหวัด ได้แก่ เกษตรอัตลักษณ์พื้นถิ่น เกษตรปลอดภัย เกษตรอินทรีย์ เกษตรชีวภาพ เกษตรแปรรูป เกษตรอัจฉริยะ และระบบนิเวศการเกษตร
ศูนย์กลางการค้า โลจิสติกส์	กลุ่มจังหวัดมีโครงสร้างพื้นฐาน ระบบสาธารณูปโภค ทรัพยากรบุคคล พร้อม กลไก เครื่องมือเพื่อการสนับสนุนการค้า การลงทุน การค้าชายแดน ให้มีขีดความสามารถในการแข่งขัน
การท่องเที่ยวเชิงสร้างสรรค์เชื่อมโยงภูมิภาค	เป็นการเพิ่มมูลค่าเศรษฐกิจสร้างสรรค์ด้านการท่องเที่ยวและกีฬาของกลุ่ม จังหวัด จากฐานทรัพยากรที่มีอยู่ และการสร้างแหล่งท่องเที่ยวใหม่และบริการที่หลากหลายโดยเชื่อมโยงอัตลักษณ์ร่วมด้านการท่องเที่ยวของกลุ่มจังหวัดตาม ความต้องการของตลาด

พันธกิจ

- (๑) สร้างมูลค่าเพิ่มให้กับสินค้าเกษตรด้วยเทคโนโลยีนวัตกรรม และมาตรฐานเกษตรสร้างมูลค่า
- (๒) พัฒนาสินค้าและบริการทางการท่องเที่ยว เพิ่มประสิทธิภาพการบริหารจัดการการท่องเที่ยวแบบ บูรณาการและส่งเสริมการตลาด เพื่อเป็นแหล่งท่องเที่ยวเชิงคุณภาพ
- (๓) สนับสนุนและส่งเสริมความเข้มแข็งให้แก่วิสาหกิจชุมชน สหกรณ์ ผู้ประกอบการ ในด้านการ พัฒนาระบบสารสนเทศ ด้านการบริหารจัดการและการพัฒนาระบบโลจิสติกส์ เพื่อเชื่อมโยงธุรกิจการค้าสู่ สากล

ตัวชี้วัดความสำเร็จตามเป้าหมายการพัฒนากลุ่มจังหวัด

- (๑) มูลค่าผลิตภัณฑ์มวลรวมกลุ่มจังหวัดภาคการเกษตรเพิ่มขึ้น ร้อยละ ๓ เมื่อสิ้นสุดแผนการพัฒนา
- (๒) อัตราการขยายตัวภาคบริการเพิ่มขึ้น ร้อยละ ๓ เมื่อสิ้นสุดแผนการพัฒนา๓
- (๓) รายได้จากการท่องเที่ยวเพิ่มขึ้น ร้อยละ ๒ เมื่อสิ้นสุดแผนการพัฒนา๔
- (๔) อัตราการเปลี่ยนแปลงของพื้นที่ป่าไม้ในกลุ่มจังหวัดเพิ่มขึ้นร้อยละ ๐.๒๐ เมื่อสิ้นสุดแผนการ พัฒนา (๕) ร้อยละประชากรที่อยู่ใต้เส้นความยากจนลดลง ร้อยละ ๑๐ เมื่อสิ้นสุดแผนการพัฒนา

ประเด็นการพัฒนาของกลุ่มจังหวัด กลุ่มจังหวัดภาคตะวันออกเฉียงเหนือตอนล่าง ๒

- ได้กำหนดประเด็นยุทธศาสตร์การพัฒนากลุ่ม จังหวัด ไว้ ๕ ประเด็นการพัฒนา ดังนี้
- ประเด็นการพัฒนาที่ ๑ การส่งเสริมเกษตรสร้างมูลค่า
 - ประเด็นการพัฒนาที่ ๒ เสริมสร้างขีดความสามารถด้านการค้าการลงทุน
 - ประเด็นการพัฒนาที่ ๓ เพิ่มมูลค่าเศรษฐกิจสร้างสรรค์ด้านการท่องเที่ยวและกีฬา

ประเด็นการพัฒนาที่ ๔ การพัฒนาทรัพยากรมนุษย์ สร้างโอกาส และความเสมอภาคทางสังคม และความมั่นคง

ประเด็นการพัฒนาที่ ๕ การสร้างการเติบโตบนคุณภาพชีวิตที่เป็นมิตรต่อสิ่งแวดล้อม

๑) ประเด็นการพัฒนาที่ ๑ การส่งเสริมเกษตรสร้างมูลค่า

๑.๑) วัตถุประสงค์/แผนงาน

(๑) เพิ่มมูลค่า พืชเศรษฐกิจ พืชสมุนไพร ปศุสัตว์ และประมง ด้วยอุตสาหกรรมเกษตร แปรรูป แปรสภาพ และมาตรฐานสินค้าเกษตรปลอดภัย

(๒) สนับสนุนและส่งเสริมศักยภาพผู้ประกอบการด้านการเกษตรทุกระดับตั้งแต่ต้นน้ำ กลางน้ำ และปลายน้ำ

๑.๒) เป้าหมายและตัวชี้วัด

(๑) จำนวนแปลง/ฟาร์มและพื้นที่ผลิตพืชเศรษฐกิจ พืชสมุนไพร ปศุสัตว์ และประมง ที่ได้มาตรฐาน เป้าหมายรวม ๕ ปี จำนวนแปลง/ฟาร์มเพิ่มขึ้นร้อยละ ๑๐ พื้นที่ผลิตพืชเศรษฐกิจ พืชสมุนไพร ปศุสัตว์ และประมง ได้มาตรฐานจำนวน ๔๐๐,๐๐๐ ไร่ และได้มาตรฐานสากล ๑๐๐,๐๐๐ ไร่

(๒) ร้อยละของจำนวนผลิตภัณฑ์เกษตรแปรรูปปลอดภัยที่ได้รับรองมาตรฐานต่อจำนวนผลิตภัณฑ์เกษตรแปรรูป แปรสภาพของกลุ่มจังหวัด ที่ได้รับการตรวจจากหน่วยงานรับรองมาตรฐาน เป้าหมาย ๕ ปี ร้อยละ ๕๐

(๓) ร้อยละที่เพิ่มขึ้นของมูลค่าการค้าผลิตภัณฑ์เกษตรแปรรูปและเกษตรปลอดภัย เป้าหมาย ๕ ปี ร้อยละ ๑๐

(๔) มีระบบฐานข้อมูล (Big Data) อย่างน้อย ๑ ระบบ (๕) จำนวนผู้ประกอบการด้านการเกษตรที่เพิ่มขึ้นเป้าหมาย ๕ ปี ๑๐๐ ราย

๑.๓) แนวทางการพัฒนา

(๑) ส่งเสริมและพัฒนาระบบข้อมูล (Big Data) และ Platform ทางเกษตร ของกลุ่มจังหวัด

(๒) ส่งเสริม สนับสนุน การผลิต แปรรูป แปรสภาพ พืชเศรษฐกิจ ปศุสัตว์ และประมง ของกลุ่มจังหวัดโดยการนำองค์ความรู้ นวัตกรรม เทคโนโลยี เข้ามาปรับใช้ตามความต้องการของตลาดและได้ มาตรฐาน

(๓) ประชาสัมพันธ์สร้างการรับรู้ พัฒนาการตลาดหลากหลายช่องทาง

๑.๔) แผนงานและโครงการสำคัญ

(๑) แผนงาน

แผนงานที่ ๑ เพิ่มมูลค่า พืชเศรษฐกิจ พืชสมุนไพร ปศุสัตว์ และประมง ด้วย อุตสาหกรรมเกษตร แปรรูปแปรสภาพ และมาตรฐานสินค้าเกษตรปลอดภัย แผนงานที่ ๒ สนับสนุนและส่งเสริมศักยภาพผู้ประกอบการด้านการเกษตร ทุกระดับตั้งแต่ต้นน้ำกลางน้ำ และปลายน้ำ

(๒) โครงการสำคัญ (รายละเอียดตามเอกสารแนบ: แบบฟอร์มสรุปแผนงาน/ โครงการสำคัญของกลุ่มจังหวัด (แบบ กจ.๑) และแบบฟอร์มโครงการแบบย่อ (Project Brief) (แบบ กจ.๑-๑))

๒.๑ โครงการส่งเสริมการผลิตสินค้าเกษตรปลอดภัยได้มาตรฐาน

๒.๒ โครงการส่งเสริมการผลิตสินค้าเกษตรอินทรีย์

๒.๓ โครงการเพิ่มศักยภาพการผลิตโคเนื้อคุณภาพสูง

- ๒.๔ โครงการพัฒนาอาชีพการเพาะเลี้ยงปลาตะเพียนขาวในบ่อดิน
- ๒.๕ โครงการส่งเสริมการเลี้ยงจิ้งหรีดแบบปลอดภัย และนวัตกรรมการแปรรูปจิ้งหรีด
- ๒.๖ โครงการเพิ่มศักยภาพความเข้มแข็งและยั่งยืนในการบริหารจัดการน้ำ
- ๒.๗ โครงการพัฒนาผลิตภัณฑ์และยกระดับมาตรฐานการแปรรูปผลิตผลทางการเกษตรด้วยเทคโนโลยีและนวัตกรรม ให้เป็นไปตามความต้องการของตลาด
- ๒.๘ การพัฒนาโครงสร้างพื้นฐานด้านเทคโนโลยีและนวัตกรรมการผลิตเพื่อเพิ่มมูลค่าและยกระดับผลิตผลทางการเกษตรและพืชสมุนไพร
- ๒.๙ โครงการการจัดทำระบบบริหารจัดการน้ำของกลุ่มจังหวัด
- ๒.๑๐ การพัฒนาระบบการบริหารจัดการแปลงเกษตรที่เหมาะสมโดยระบบ อัจฉริยะ (Intelligent Farm Management System)
- ๒.๑๑ โครงการส่งเสริมการตลาดสินค้าเกษตรปลอดภัยและเกษตรสินค้าอินทรีย์

๒) ประเด็นการพัฒนาที่ ๒ เสริมสร้างขีดความสามารถด้านการค้าการลงทุน

๒.๑) วัตถุประสงค์/แผนงาน

- (๑) สนับสนุนและส่งเสริมศักยภาพผู้ประกอบการเพื่อเชื่อมโยงธุรกิจการค้าการลงทุน สู่สากล

๒.๒) เป้าหมายและตัวชี้วัด

- (๑) อัตราการขยายตัวภาคบริการเพิ่มขึ้น ร้อยละ ๓

๒.๓) แนวทางการพัฒนา

- (๑) การพัฒนาศักยภาพวิสาหกิจและผู้ประกอบการเพื่อเพิ่มขีดความสามารถด้านการค้า และการลงทุน
- (๒) การพัฒนาโครงสร้างพื้นฐานการให้บริการภาครัฐและระบบฐานข้อมูล เพื่อยกระดับ การลงทุนและการค้าชายแดน
- (๓) การยกระดับแปรรูปสินค้าและผลิตภัณฑ์
- (๔) การพัฒนาเครือข่ายความร่วมมือระหว่างภาครัฐ เอกชน และประเทศเพื่อนบ้านอย่าง บูรณาการ
- (๕) ประชาสัมพันธ์สร้างการรับรู้ พัฒนาการตลาดหลากหลายช่องทาง

๒.๔) แผนงานและโครงการสำคัญ

- (๑) แผนงาน

แผนงานที่ ๑ สนับสนุนและส่งเสริมศักยภาพผู้ประกอบการเพื่อเชื่อมโยงธุรกิจ การค้าการลงทุน สู่สากล

- (๒) โครงการสำคัญ (รายละเอียดตามเอกสารแนบ: แบบฟอร์มสรุปแผนงาน/ โครงการสำคัญของกลุ่มจังหวัด (แบบ กจ.๑) และแบบฟอร์มโครงการแบบย่อ (Project Brief) (แบบ กจ.๑-๑))

- ๒.๑ โครงการพัฒนาโครงสร้างพื้นฐานด้านถนนเชื่อมโยงโครงข่ายคมนาคมขนส่ง และโลจิสติกส์

- ๒.๒ โครงการพัฒนาการบริหารจัดการระบบฐานข้อมูล (Data Base) และสารสนเทศ เพื่อการพัฒนาด้านการค้าและการลงทุน

๒.๓ โครงการเพิ่มศักยภาพการให้บริการของด่านพรมแดนช่องเม็กเพื่ออำนวยความสะดวกด้านการค้าการลงทุน

๒.๔ โครงการพัฒนาศักยภาพชุมชน สร้างงานสร้างอาชีพ ส่งเสริมผลิตภัณฑ์ชุมชน เพื่อฟื้นฟูเศรษฐกิจท้องถิ่นให้เข้มแข็งและยั่งยืน

๒.๕ โครงการส่งเสริมการค้าเชื่อมโยงตลาดนำการผลิตของกลุ่มจังหวัดภาคตะวันออกเฉียงเหนือตอนล่าง ๒

๒.๖ โครงการเพิ่มขีดความสามารถผู้ประกอบการตามกรอบแนวคิด BCG Model

๒.๗ โครงการยกระดับผ้าทอมือ โขง ชี มูล

๒.๘ โครงการเพิ่มศักยภาพการให้บริการของด่านพรมแดนบ้านปากแซงเพื่ออำนวยความสะดวกด้านการค้าการลงทุน

๓) ประเด็นการพัฒนาคำ ๓ เพิ่มมูลค่าเศรษฐกิจสร้างสรรค์ด้านการท่องเที่ยวและกีฬา

๓.๑) วัตถุประสงค์/แผนงาน

(๑) การขยายฐานการตลาดและเพิ่มมูลค่าด้านการท่องเที่ยวและกีฬาเชิงคุณภาพ

๓.๒) เป้าหมายและตัวชี้วัด

(๑) ร้อยละที่เพิ่มขึ้นของรายได้ทางการท่องเที่ยว ร้อยละ ๒

(๒) ร้อยละที่เพิ่มขึ้นของจำนวนนักท่องเที่ยว ร้อยละ ๒

(๓) จำนวนแหล่งท่องเที่ยวที่ได้รับการพัฒนาและส่งเสริม ๔๐ แห่ง

๓.๓) แนวทางการพัฒนา

(๑) พัฒนาแหล่งท่องเที่ยวเชื่อมโยงสู่ชุมชนและประเทศเพื่อนบ้าน กิจกรรมการท่องเที่ยว กีฬา และส่งเสริมผลิตภัณฑ์ชุมชนรูปแบบใหม่ ในการสร้างมูลค่าเพิ่มให้สินค้าการท่องเที่ยว กีฬา การท่องเที่ยว เชิงเกษตร และผลิตภัณฑ์ชุมชน

(๒) พัฒนาระบบโครงสร้างพื้นฐาน สิ่งอำนวยความสะดวก ความปลอดภัย ของแหล่งท่องเที่ยวให้มีคุณภาพภายใต้มาตรฐานการท่องเที่ยวของกรมการท่องเที่ยว กระทรวงการท่องเที่ยวและกีฬา สถานกีฬาให้มีคุณภาพภายใต้มาตรฐานกีฬาสากล และมาตรฐานระบบโครงสร้างพื้นฐานตามมาตรฐานของ หน่วยงานที่เกี่ยวข้อง

(๓) บริหารจัดการด้านท่องเที่ยวและกีฬา โดยการมีส่วนร่วมจากทุกภาคส่วน

(๔) พัฒนาการประชาสัมพันธ์และการตลาดเชิงรุกให้เข้าถึงกลุ่มนักท่องเที่ยว และนักกีฬากีฬา ที่มีคุณภาพ

๓.๔) แผนงานและโครงการสำคัญ

(๑) แผนงาน

แผนงานที่ ๑ การขยายฐานการตลาดและเพิ่มมูลค่าด้านการท่องเที่ยวและกีฬาเชิงคุณภาพ

(๒) โครงการสำคัญ (รายละเอียดตามเอกสารแนบ: แบบฟอร์มสรุปแผนงาน/โครงการสำคัญของกลุ่มจังหวัด (แบบ กจ.๑) และแบบฟอร์มโครงการแบบ ย่อ (Project Brief) (แบบ กจ.๑-๑))

๒.๑ โครงการเส้นทางเชื่อมโยงกิจกรรมหลังการประชุมในจังหวัดรอบข้าง

(Post MICE Activities Linkage with Neighboring City)

๒.๒ โครงการส่งเสริมการประชาสัมพันธ์ และการตลาด ด้านการท่องเที่ยวและกีฬา กลุ่มจังหวัดภาคตะวันออกเฉียงตอนล่าง ๒ (โขง ชี มูล)

๒.๓ โครงการก่อสร้างพุทธมณฑลอุบลราชธานี

๒.๔ โครงการพัฒนาแหล่งท่องเที่ยวพุทธอุทยานหลวงปู่มั่น ภูริทัตโต อุทยานบึง บัวหนองขอนแก่นอุบลราชธานี

๒.๕ โครงการพัฒนาโครงสร้างพื้นฐานเชื่อมโยงการคมนาคมขนส่งเพื่อการท่องเที่ยว

๒.๖ โครงการพัฒนาและส่งเสริมการพัฒนาเมืองกีฬา (ก่อสร้างศูนย์พัฒนากีฬา เป็นเลิศและอาชีพ ประจำภูมิภาค AEC)

๒.๗ โครงการพัฒนากลุ่มท่องเที่ยวเชิงธรรมชาติ าคอีสานตอนล่าง ๒)

๒.๘ โครงการพัฒนาและส่งเสริมการท่องเที่ยวในกลุ่มจังหวัดภาคตะวันออกเฉียงเหนือตอนล่าง

๔) ประเด็นการพัฒนาที่ ๔ การพัฒนาทรัพยากรมนุษย์ สร้างโอกาส และความเสมอภาคทาง สังคมและความมั่นคง

๔.๑) วัตถุประสงค์/แผนงาน

(๑) ส่งเสริมพัฒนาคุณภาพชีวิตและระบบบริการสุขภาพของคนไทยทุกช่วงวัย และ เสริมสร้างความสมบูรณ์ของครอบครัว และความเข้มแข็งของชุมชน

(๒) ส่งเสริมคุณภาพการศึกษา และการเข้าถึงเทคโนโลยีดิจิทัล

(๓) สังคมมีความยุติธรรม ความมั่นคงด้านความปลอดภัยในชีวิตและทรัพย์สิน รวมทั้ง ปลอดภัยาเสพติด และ อบายมุข

(๔) การเสริมสร้างความสัมพันธ์ที่ดีกับประเทศเพื่อนบ้านและสถานการณ์ตามแนว ชายแดนมีความสงบเรียบร้อย

๔.๒) เป้าหมายและตัวชี้วัด

(๑) ผู้สูงอายุ ผู้พิการ ผู้ด้อยโอกาส และแรงงานอิสระ เข้าถึงบริการภาครัฐ เพิ่มขึ้นไม่น้อยกว่าร้อยละ ๘๕

(๒) จำนวนจากผู้เข้าร่วมโครงการ และมีอาชีพใหม่ที่สร้างรายได้ เพิ่มขึ้นไม่น้อยกว่า ร้อยละ ๘๐

(๓) จำนวนครอบครัวที่เข้าร่วมโครงการ รายได้เพิ่มขึ้นร้อยละ ๑๐

(๔) ร้อยละของเด็ก อายุ ๐ - ๕ ปี มีพัฒนาการสมวัย

(๕) เด็กไทยมีระดับสติปัญญาเฉลี่ย (IQ) ไม่ต่ำกว่า ๑๐๐ (โดยการวัดนักเรียนที่กำลังศึกษาอยู่ชั้น ป.๑ ใน ปีงบประมาณ ๒๕๖๙)

(๖) เยาวชนไทยทุกคนได้รับโอกาสทางการศึกษาที่มีคุณภาพอย่างทั่วถึงและเท่าเทียม (ร้อยละ ๑๐๐)

(๗) ประชาชนได้รับบริการและเข้าถึงกระบวนการยุติธรรมไม่น้อยกว่าร้อยละ ๘๐

(๘) จำนวนหมู่บ้านชุมชนเข้มแข็งปลอดภัยาเสพติดเพิ่มขึ้น จำนวน ๑๕ ชุมชน ภายใน ปีพ.ศ.๒๕๗๐

๔.๓) แนวทางการพัฒนา/กลยุทธ์

(๑) การส่งเสริมและพัฒนาคุณภาพชีวิตคนทุกช่วงวัย

(๒) การพัฒนาคุณภาพชีวิต สุขภาวะ การศึกษา และความเป็นอยู่ที่ดี

- (๓) การยกระดับศักยภาพแรงงานและพัฒนาอาชีพ
- (๔) การส่งเสริมด้านความยุติธรรมแก่ประชาชน
- (๕) การส่งเสริมความมั่นคงตามแนวชายแดน

๔.๔) แผนงานและโครงการสำคัญ

(๑) แผนงาน

แผนงานที่ ๑ ส่งเสริมพัฒนาคุณภาพชีวิตและระบบบริการสุขภาพของคนไทย ทุกช่วงวัย และเสริมสร้างความสมบูรณ์ของครอบครัว และความเข้มแข็งของชุมชน

แผนงานที่ ๒ ส่งเสริมคุณภาพการศึกษา และการเข้าถึงเทคโนโลยีดิจิทัล

แผนงานที่ ๓ สังคมมีความยุติธรรม ความมั่นคงด้านความปลอดภัยในชีวิตและทรัพย์สิน รวมทั้งปลอดภัยเสพติด และอบายมุข

แผนงานที่ ๔ การเสริมสร้างความสัมพันธ์ที่ดีกับประเทศเพื่อนบ้านและ สถานการณ์ตามแนวชายแดนมีความสงบเรียบร้อย

(๒) โครงการสำคัญ (รายละเอียดตามเอกสารแนบ: แบบฟอร์มสรุปแผนงาน/โครงการสำคัญของกลุ่มจังหวัด (แบบ กจ.๑) และแบบฟอร์มโครงการแบบย่อ (Project Brief) (แบบ กจ.๑-๑)

๒.๑ สร้างงานเพื่อปรับปรุงที่อยู่อาศัย ผู้สูงอายุ คนพิการ

๒.๒ โครงการพัฒนาคุณภาพชีวิตกลุ่มเปราะบางรายครัวเรือนเพียงพอ บนวิถีพอเพียง

๒.๔ โครงการมหัศจรรย์ ๑,๐๐๐ วันแรกแห่งชีวิต รอบรู้ ล้อมรัก อุ้มไอรักสายใยสื่อสาร เด็กไทย พัฒนาการสมวัย IQ ดี (ช่วงที่ ๒) เพื่อการเสริมสร้างด้านสติปัญญา อารมณ์ ด้วยวินัยเชิงบวก

๒.๕ โครงการพัฒนาการศึกษาเด็กแรกเกิดถึงปฐมวัยในสถานศึกษา

๒.๖ โครงการพัฒนาความรู้และทักษะชีวิตสำหรับวัยเรียนกลุ่มจังหวัดภาคตะวันออกเฉียงเหนือตอนล่าง ๒

๒.๗ โครงการพัฒนาทักษะการเรียนรู้และที่จำเป็นของผู้เรียนสู่โลกศตวรรษที่ ๒๑

๒.๘ โครงการสร้างการรับรู้ด้านกฎหมายสู่การอำนวยความสะดวกในชุมชนอย่างยั่งยืน

๒.๙ โครงการพัฒนาศักยภาพทรัพยากรมนุษย์สร้างโอกาสความเสมอภาคทางสังคมและความมั่นคง เพื่อเสริมสร้างความเข้มแข็งอย่างยั่งยืนของหมู่บ้านชุมชนชายแดน

ประเด็นการพัฒนาที่ ๕ การสร้างการเติบโตบนคุณภาพชีวิตที่เป็นมิตรต่อสิ่งแวดล้อม

๕.๑) วัตถุประสงค์/แผนงาน

(๑) พัฒนาและอนุรักษ์ฟื้นฟูแหล่งน้ำ พื้นที่ป่า และพื้นที่สีเขียว

(๒) การบริหารจัดการพลังงานเพื่อความยั่งยืน

(๓) การบริหารจัดการขยะในพื้นที่

(๔) การผลิตทางการเกษตรที่เป็นมิตรต่อสิ่งแวดล้อม ตามแนวทางเกษตรกรรมยั่งยืน

(๕) การเข้าถึงเทคโนโลยีเพื่อการพัฒนาคุณภาพชีวิต

๕.๒) เป้าหมายและตัวชี้วัด

(๑) ร้อยละที่เพิ่มขึ้นของพื้นที่เกษตรยั่งยืน เป้าหมายร้อยละ ๒๕

(๒) ส่งเสริมการปลูกไม้เศรษฐกิจและไม้มีค่าและพื้นที่สีเขียว เป้าหมายร้อยละ ๐.๒๐ ของพื้นที่กลุ่มจังหวัด

(๓) ร้อยละที่เพิ่มขึ้นของการใช้พลังงานทดแทน เป้าหมายร้อยละ ๑

- (๔) ร้อยละของปริมาณขยะที่นำมาใช้ประโยชน์และปริมาณการสะสมขยะลดลง เป้าหมายร้อยละ ๑๐
- (๕) ร้อยละที่เพิ่มขึ้นของพื้นที่การผลิตทางการเกษตรที่เป็นมิตรกับสิ่งแวดล้อมเป้าหมายร้อยละ ๒๕
- (๖) ร้อยละการลดใช้พลังงานเชื้อเพลิง ร้อยละ ๐.๒
- (๗) ร้อยละการเพิ่มขึ้นของคุณภาพชีวิตและเป็นมิตรกับสิ่งแวดล้อม ร้อยละ ๑๐

๕.๓) แนวทางการพัฒนา

(๑) ส่งเสริมกิจกรรมพัฒนาและอนุรักษ์ฟื้นฟูแหล่งน้ำ ฟื้นฟู ป่า ป่าปลูกต้นไม้ในพื้นที่เป้าหมาย/ อนุรักษ์ ฟื้นฟูป่าปลูกต้นไม้ในพื้นที่เป้าหมาย ๑๐๓

(๒) ส่งเสริมการใช้พลังงานทดแทนในพื้นที่ เพื่อลดค่าใช้จ่ายและสร้างมูลค่าทางเศรษฐกิจ ในด้านต่างๆ / ส่งเสริมการใช้พลังงานทดแทนตามศักยภาพของพื้นที่

- (๓) ส่งเสริมการบริหารจัดการขยะมูลฝอยของเสียในพื้นที่และการนำไปใช้ให้เกิดประโยชน์
- (๔) ส่งเสริมการผลิตทางการเกษตรที่เป็นมิตรกับสิ่งแวดล้อมในลักษณะเกษตรกรรมยั่งยืน
- (๕) ส่งเสริมการใช้รถยนต์พลังงานไฟฟ้า (EV) เพื่อทดแทนพลังงานเชื้อเพลิง

๕.๔) แผนงานและโครงการสำคัญ

(๑) แผนงาน

แผนงานที่ ๑ พัฒนาและอนุรักษ์ฟื้นฟูแหล่งน้ำ พื้นที่ป่า และพื้นที่สีเขียว

แผนงานที่ ๒ การบริหารจัดการพลังงานเพื่อความยั่งยืน

แผนงานที่ ๓ การบริหารจัดการขยะในพื้นที่

แผนงานที่ ๔ การผลิตทางการเกษตรที่เป็นมิตรต่อสิ่งแวดล้อม ตามแนวทางเกษตรกรรมยั่งยืน

แผนงานที่ ๕ การเข้าถึงเทคโนโลยีเพื่อการพัฒนาคุณภาพชีวิต

(๒) โครงการสำคัญ (รายละเอียดตามเอกสารแนบ: แบบฟอร์มสรุปแผนงาน/ โครงการสำคัญของกลุ่มจังหวัด (แบบ กจ.๑) และแบบฟอร์มโครงการแบบย่อ (Project Brief) (แบบ กจ.๑-๑))

๒.๑ โครงการติดตามตรวจสอบแหล่งกำเนิดมลพิษทางน้ำและการขับเคลื่อนมาตรการ บริหารจัดการคุณภาพน้ำลุ่มน้ำลำเซบาย จังหวัดยโสธร จังหวัดอำนาจเจริญ และจังหวัดอุบลราชธานี

๒.๒ โครงการชุมชนสังคมสีเขียว

๒.๓ โครงการส่งเสริมการใช้พลังงานทดแทนเพื่อความมั่นคง มั่งคั่ง และยั่งยืน

๒.๔ โครงการ Waste to Energy สู่การพัฒนาที่ยั่งยืน

๒.๕ โครงการส่งเสริมและพัฒนาประสิทธิภาพการบริหารจัดการสถานที่กำจัดขยะมูลฝอยชุมชนให้ถูกต้องตามหลักวิชาการ (จังหวัดยโสธร อำนาจเจริญ อุบลราชธานี และศรีสะเกษ)

๒.๖ โครงการเสริมสร้างความมั่นคงของทรัพยากรสัตว์น้ำในแหล่งน้ำสาธารณะแบบ ชุมชนมีส่วนร่วม

๒.๗ โครงการส่งเสริมเทคโนโลยีพลังงานเพื่อเพิ่มประสิทธิภาพการใช้พลังงานในกลุ่มจังหวัด

๒.๘ โครงการเฝ้าระวังและติดตามฝุ่นละอองขนาดเล็กไม่เกิน ๒.๕ ไมครอน และ ๑๐ ไมครอน เพื่อประเมินพื้นที่เสี่ยงด้านฝุ่นละอองขนาดเล็ก และเสริมสร้างศักยภาพ เครือข่ายผู้นำชุมชนด้านการเฝ้าระวังฝุ่นละอองขนาดเล็กระดับพื้นที่ จังหวัดยโสธร ศรีสะเกษ อำนาจเจริญ และอุบลราชธานี

(๑.๓.๓) แผนพัฒนาจังหวัดอุบลราชธานี พ.ศ. ๒๕๖๖ – ๒๕๗๐ (ฉบับทบทวน พ.ศ. ๒๕๖๗)

วิสัยทัศน์

“ เมืองน่าอยู่ทันสมัย เกษตรปลอดภัยมูลค่าสูง เศรษฐกิจชีวภาพ ศูนย์กลางการค้า การลงทุน เมืองท่องเที่ยวแห่งความสุขหลายมิติสู่สากล ”

วัตถุประสงค์

- ๑) เพื่อเสริมสร้างศักยภาพการพัฒนาจังหวัดให้เป็นเมืองน่าอยู่ทันสมัย ส่งเสริมคุณภาพชีวิตที่ดีของประชาชนทั้งทางด้านการศึกษา ด้านสุขภาพ ด้านความปลอดภัยในชีวิตและทรัพย์สิน การเข้าถึงระบบสาธารณสุขภาคและระบบบริการภาครัฐ และมีสภาพแวดล้อมที่เหมาะสมกับการดำรงชีวิต
- ๒) เพื่อส่งเสริมให้เกษตรกรสามารถยกระดับการผลิตให้มีประสิทธิภาพและได้มาตรฐานเพื่อสร้างมูลค่าสินค้าเกษตรให้ตอบสนองต่อความต้องการด้วยระบบตลาดนำการผลิตโดยใช้ข้อมูลพื้นฐาน ด้านการเกษตร (Big Data) และดิจิทัลแพลตฟอร์ม เป็นเครื่องมือในการดำเนินการ
- ๓) เพื่อส่งเสริมเศรษฐกิจชีวภาพ (Bio Economy) ด้วยการนำเทคโนโลยีชีวภาพมาใช้ในการเพิ่มคุณค่าหรือประยุกต์การใช้งานและแปรรูปผลิตภัณฑ์ที่ได้จากการเกษตรและการนำเทคโนโลยีชีวภาพมาใช้ประโยชน์เชิงเศรษฐกิจทำให้เป็นเศรษฐกิจชีวภาพ
- ๔) เพื่อเสริมสร้างศักยภาพทางการค้าการลงทุนในพื้นที่จังหวัดเชื่อมโยงกลุ่มจังหวัดภูมิภาคและต่างประเทศ

๕) เพื่อเสริมสร้างศักยภาพทางการท่องเที่ยวทุกด้านเพื่อเพิ่มขีดความสามารถในการแข่งขันและสร้างมูลค่าเพิ่มด้านการท่องเที่ยวเชื่อมโยงทุกมิติ

เป้าหมายการพัฒนา

- ๑) พัฒนาจังหวัดให้เป็นเมืองน่าอยู่ทันสมัยตามแนวทางการพัฒนาเมือง Smart city โดยดำเนินการให้ครบเกณฑ์ทุกด้านในปี พ.ศ.๒๕๗๐
- ๒) ส่งเสริมให้เกษตรกรสามารถยกระดับการผลิตให้มีประสิทธิภาพและได้มาตรฐานเพื่อสร้างมูลค่าสินค้าเกษตรและสามารถเพิ่มมูลค่าผลิตภัณฑ์มวลรวมภาคการเกษตรได้เพิ่มขึ้นตามเกณฑ์ที่กำหนด
- ๓) เกษตรกรและผู้ประกอบการได้รับการถ่ายทอดความรู้ตามแนวทางเศรษฐกิจชีวภาพ (Bio Economy) เพื่อสร้างเศรษฐกิจชีวภาพในพื้นที่ตามเป้าหมายที่กำหนดในแต่ละปี
- ๔) มูลค่าการค้าการลงทุนในพื้นที่เพิ่มขึ้นบรรลุเกณฑ์ตามตัวชี้วัดที่กำหนด
- ๕) ภาคการท่องเที่ยวได้รับการพัฒนาและเพิ่มศักยภาพโดยมีรายได้จากการท่องเที่ยวรวมเพิ่มขึ้นตามเกณฑ์ตัวชี้วัดที่จังหวัดกำหนดในแผนพัฒนาจังหวัด

ตัวชี้วัดความสำเร็จตามเป้าหมายการพัฒนาจังหวัด

- ๑) มูลค่าการเพิ่มขึ้นของผลิตภัณฑ์มวลรวมภาคการเกษตรของจังหวัด (GPP) เพิ่มขึ้นเป้าหมาย ๕ ปี ร้อยละ ๒ ต่อปี
- ๒) มูลค่าการลงทุนเพิ่มขึ้น ร้อยละ ๒ ต่อปี
- ๓) ร้อยละที่เพิ่มขึ้นของรายได้ทางการท่องเที่ยว ร้อยละ ๒ ต่อปี

ประเด็นการพัฒนาของจังหวัดอุบลราชธานี

ดังนี้

จังหวัดอุบลราชธานี ได้กำหนดประเด็นการพัฒนาจังหวัด ไว้ ๕ ประเด็นการพัฒนา ตามลำดับ ความสำคัญ

ประเด็นการพัฒนาที่ ๑ การพัฒนาเมืองนำอยู่ทันสมัย

ประเด็นการพัฒนาที่ ๒ การส่งเสริมเกษตรปลอดภัยมูลค่าสูง

ประเด็นการพัฒนาที่ ๓ การส่งเสริมเศรษฐกิจชีวภาพ

ประเด็นการพัฒนาที่ ๔ การพัฒนาศูนย์กลางการค้าการลงทุน

ประเด็นการพัฒนาที่ ๕ การส่งเสริมเมืองท่องเที่ยวแห่งความสุขหลายมิติสู่สากล

ประเด็นการพัฒนาที่ ๑ การพัฒนาเมืองนำอยู่ทันสมัย

๑) วัตถุประสงค์

๑) การสร้างเสริมพลเมืองให้มีสุขภาพและคุณภาพชีวิตที่ดี

๒) การพัฒนาและยกระดับคุณภาพทางการศึกษาทุกระดับให้มีคุณภาพ

๓) ระบบสาธารณสุขปลอดภัยพื้นฐานและสิ่งอำนวยความสะดวกเพียงพอทันสมัยเป็นมิตรกับ สิ่งแวดล้อมและ

สุขภาพ

๔) พัฒนาและใช้พลังงานที่เป็นมิตรกับสิ่งแวดล้อม

๕) ประชาชนมีความมั่นคงปลอดภัยในชีวิตและทรัพย์สิน

๒) เป้าหมายและตัวชี้วัด

๑) เด็กไทยมีระดับสติปัญญาเฉลี่ยไม่ต่ำกว่า ๑๐๐ (วัดปี ๒๕๖๙)

๑.๑ ร้อยละ ๙๐ เด็กอายุ ๐ - ๕ ปี ได้รับการตรวจประเมินพัฒนาการ

๑.๒ ร้อยละ ๘๕ เด็กอายุ ๐- ๕ ปี มีพัฒนาการสมวัย

๑.๓ ร้อยละ ๗๐ ของเด็กพัฒนาล่าช้าได้รับการกระตุ้นพัฒนาการด้วย TEDA๔1 หรือ, เครื่องมือ

มาตรฐานอื่น

๒) ร้อยละของผลการทดสอบขั้นพื้นฐานระดับชาติ Onet (แยกรายกลุ่มสาระการเรียนรู้) มากกว่าหรือเท่ากับ ร้อยละ ๕๐ ทุกกลุ่มสาระการเรียนรู้

๓) ร้อยละของคุณภาพชีวิตคนจังหวัดอุบลราชธานีทุกกลุ่มวัย ผ่านตามเกณฑ์

๔) ร้อยละของโครงสร้างพื้นฐานและระบบสาธารณสุขปลอดภัยได้รับการยกระดับมาตรฐาน

เพื่อเสริมสร้างคุณภาพชีวิตของประชาชนในจังหวัดอุบลราชธานี เพิ่มขึ้นร้อยละ ๓ ต่อปี

๕) มีชุมชนจัดการขยะเหลือ ๐ ชุมชนคาร์บอนต่อจำนวน ๒๕ ชุมชนต่อปี (อำเภอละ ๑ ชุมชน)

๖) สัดส่วนการใช้พลังงานทดแทนเพิ่มขึ้นร้อยละ ๑ ต่อปี

๗) สถิติอาชญากรรมลดลง ร้อยละ ๕ ต่อปี

๘) ร้อยละจำนวนเครือข่ายในการอนุรักษ์ทรัพยากรธรรมชาติและสิ่งแวดล้อม ได้รับการพัฒนา

ฟื้นฟูความรู้ทักษะการอนุรักษ์ทรัพยากรธรรมชาติและสิ่งแวดล้อม (ร้อยละ ๖๐ ต่อปี)

๙) ลดจุดความร้อน (Hotspot) ลดลงไม่น้อยกว่าร้อยละ ๒๐ เมื่อเทียบกับค่าเฉลี่ย ๓

๑๐) ประสิทธิภาพของการเฝ้าระวัง ควบคุมป้องกันโรคอุบัติใหม่ อุตุนิซ้าที่เกี่ยวข้องกับสุขภาพ คน

อุบลราชธานี

๑๑) บุคคลไร้สถานะเข้าสู่กระบวนการจัดท บัตรประจำ ตัวบุคคลไร้สถานะ (บัตรเลข ๐)

ร้อยละ ๑๐

ค่าเป้าหมายรายปี / ตัวชี้วัด /

วัตถุประสงค์	เป้าหมายและตัวชี้วัด	ค่าเป้าหมาย				
		๒๕๖๖	๒๕๖๗	๒๕๖๘	๒๕๖๙	๒๕๗๐
๑. การสร้างเสริม พลเมืองให้มีสุขภาพ และคุณภาพชีวิตที่ดี	เด็กไทยมีระดับสติปัญญาเฉลี่ยไม่ต่ำ กว่า ๑๐๐				วัดปี ๒๕๖๙	
	เด็กอายุ ๐ - ๕ ปี ได้รับการตรวจประเมินพัฒนาการ	๙๐	๙๐	๙๐	๙๐	๙๐
	เด็กอายุ ๐- ๕ ปี มีพัฒนาการสมวัย	๘๕	๘๕	๘๕	๘๕	๘๕
	ร้อยละของเด็กพัฒนาล่าช้าได้รับการกระตุ้นพัฒนาการ ด้วย TEDA๔1 หรือเครื่องมือมาตรฐานอื่น	๗๕	๗๕	๗๕	๗๕	๗๕
	ร้อยละของคุณภาพชีวิตคน จังหวัดอุบลราชธานีทุกกลุ่มวัย ผ่านตามเกณฑ์					
	บุคคลไร้สถานะเข้าสู่ กระบวนการจัดทำบัตร ประจำตัว บุคคลไร้สถานะ (บัตร เลข๐) ร้อยละ ๑๐					
๒.การพัฒนาและยก ระดับคุณภาพทางการ ศึกษาทุกระดับให้มี คุณภาพ	ร้อยละของผลการทดสอบชั้น พื้นฐานระดับชาติ Onet (แยก รายกลุ่มสาระการเรียนรู้) มากกว่าหรือเท่ากับร้อยละ ๕๐ ทุกกลุ่มสาระการเรียนรู้					
๓. ระบบ สาธารณสุขพื้นฐาน และสิ่งอำนวยความสะดวก ทันสมัยเป็นมิตรกับ สิ่งแวดล้อมและ สุขภาพ	ร้อยละของโครงสร้างพื้นฐาน และระบบสาธารณสุขปึก ได้รับ การยกระดับมาตรฐาน เพื่อเสริมสร้างคุณภาพชีวิต ของ ประชาชนในจังหวัดอุบลราชธานี เพิ่มขึ้น ร้อยละ ๓ ต่อปี	๓	๓	๓	๓	๓
	ร้อยละจำนวนเครือข่ายในการอนุรักษ์ทรัพยากร ธรรมชาติและสิ่งแวดล้อม ได้รับการพัฒนาฟื้นฟูความรู้ ทักษะการอนุรักษ์ทรัพยากรธรรมชาติและ สิ่งแวดล้อม (ร้อยละ ๖๐ ต่อปี)		๖๐	๖๐	๖๐	๖๐
	๙) ลดจุดความร้อน (Hotspot) ลดลงไม่น้อยกว่าร้อยละ ๒๐ เมื่อเทียบกับค่าเฉลี่ย ๓ ปี ย้อนหลัง		๒๐	๒๐	๒๐	๒๐
๔. พัฒนาและใช้ พลังงานที่เป็นมิตรกับ สิ่งแวดล้อม	มีชุมชนจัดการขยะเหลือ ๐ สู่ ชุมชนคาร์บอนต่ำ จำนวน ๒๕ ชุมชนต่อปี (อำเภอละ ๑ ชุมชน)	๒๕	๒๕	๒๕	๒๕	๒๕
	สัดส่วนการใช้พลังงานทดแทน เพิ่มขึ้นร้อยละ ๑ ต่อปี	๑	๑	๑	๑	๑
๕. ประชาชนมีความ มั่นคงปลอดภัยในชีวิต และทรัพย์สิน	สถิติอาชญากรรมลดลง ร้อยละ ๕ ต่อปี		๕	๕	๕	๕

๓) แผนงาน/แนวทางการพัฒนา (กลยุทธ์)

๑) การขับเคลื่อนให้จังหวัดอุบลราชธานีเป็นศูนย์กลางสุขภาพ (Medical Hub) เป็นศูนย์กลาง

การรักษาผู้ป่วยที่เด่นชัดและโดดเด่นเฉพาะด้าน

๒) การพัฒนาเป็นเมืองสุขภาวะดี มีความพร้อมในการตอบสนองทุกความต้องการของผู้
อยู่อาศัยในทุกด้าน และมีสิ่งอำนวยความสะดวก

๓) พัฒนาระบบความปลอดภัยและโครงสร้างพื้นฐาน

๔) ส่งเสริมการเรียนรู้และพัฒนาการเข้าถึงบริการทางด้านการศึกษาย่างเท่าเทียม

๕) การรักษาความมั่นคงของชาติและความปลอดภัยของประชาชน

๖) การพัฒนาพลังงานทดแทนและพลังงานสะอาด

๗) การจัดการทรัพยากรธรรมชาติและสิ่งแวดล้อม

ประเด็นการพัฒนาที่ ๒ การส่งเสริมเกษตรปลอดภัยมูลค่าสูง

๑) วัตถุประสงค์

๑) เพื่อส่งเสริมให้เกษตรกรและสถาบันเกษตรกรยกระดับการผลิตให้มีประสิทธิภาพ
และได้มาตรฐานรวมทั้งสร้างมูลค่าสินค้าเกษตรเพื่อตอบสนองความต้องการด้วยระบบตลาดนำการผลิตบนพื้นฐานข้อมูล Big Data ด้านการเกษตรและใช้ประโยชน์จากดิจิทัลแพลตฟอร์ม

๒) เพื่อสร้างความภาคภูมิใจในอาชีพเกษตรกรกรมสามารถพึ่งพาตนเองได้มีการถ่ายทอดความรู้
อย่างต่อเนื่องเกิดการรวมกลุ่มเกษตรกรและเชื่อมโยงเครือข่ายกับภายนอกอย่างเข้มแข็งและลดความเหลื่อมล้ำทาง
รายได้

๓) เพื่อส่งเสริมการบริหารจัดการทรัพยากรการเกษตรอย่างมีประสิทธิภาพ สามารถ
ปรับตัวและสร้างภูมิคุ้มกันรองรับการเกิดภัยพิบัติธรรมชาติและโรคระบาด

๒) เป้าหมายและตัวชี้วัด

๑) อัตราการขยายตัวของมูลค่าสินค้าเกษตรและผลิตภัณฑ์แปรรูปสินค้าเกษตรจังหวัด เพิ่มขึ้น ร้อยละ ๑๐
ใน ปี ๒๕๗๐

๒) จำนวนฟาร์ม (ปศุสัตว์ ประมง วิสาหกิจชุมชน และกลุ่มแปรรูปสินค้าเกษตร) ที่ได้รับการ
รับรองมาตรฐานเพิ่มขึ้นร้อยละ ๑๐ ในปี ๒๕๗๐

๓) รายได้เฉลี่ยทางการเกษตรของเกษตรกรเพิ่มขึ้น ร้อยละ ๑๐ ในปี ๒๕๗๐

๔) จำนวนพื้นที่เกษตรกรรมได้รับการบริหารจัดการและฟื้นฟู จำนวน ๑๐๐,๐๐๐ ไร่/ปี

ค่าเป้าหมายรายปี/ตัวชี้วัด

วัตถุประสงค์	เป้าหมายและตัวชี้วัด	ค่าเป้าหมาย				
		๒๕๖๖	๒๕๖๗	๒๕๖๘	๒๕๖๙	๒๕๗๐
๑. เพื่อส่งเสริมให้เกษตรกรและสถาบันเกษตรกรยกระดับการผลิตให้มีประสิทธิภาพ และได้มาตรฐาน รวมทั้งสร้างมูลค่าสินค้าเกษตร เพื่อตอบสนอง	อัตราการขยายตัวของมูลค่าสินค้าเกษตรและผลิตภัณฑ์แปรรูปสินค้าเกษตรจังหวัด เพิ่มขึ้น ร้อยละ ๑๐ ใน ปี ๒๕๗๐	๒	๒	๒	๒	๒

วัตถุประสงค์	เป้าหมายและตัวชี้วัด	ค่าเป้าหมาย				
		๒๕๖๖	๒๕๖๗	๒๕๖๘	๒๕๖๙	๒๕๗๐
ความต้องการด้วยระบบตลาดนำการผลิตบนพื้นฐานข้อมูล Big Data ด้าน การเกษตร และใช้ประโยชน์จากดิจิทัลแพลตฟอร์ม	จำนวนฟาร์ม (ปศุสัตว์ ประมง วิสาหกิจชุมชน และกลุ่มแปรรูปสินค้าเกษตร) ที่ได้รับการรับรองมาตรฐานเพิ่มขึ้นร้อยละ ๑๐ ใน ปี ๒๕๗๐	๒	๒	๒	๒	๒
๒. เพื่อสร้างความภาคภูมิใจในอาชีพเกษตรกรกรม สามารถพึ่งพาตนเองได้มีการถ่ายทอดความรู้อย่างต่อเนื่อง เกิดการรวมกลุ่มเกษตรกร และเชื่อมโยงเครือข่ายกับภายนอกอย่างเข้มแข็ง และ ลดความเหลื่อมล้ำทางรายได้	รายได้เฉลี่ยทางการเกษตรของเกษตรกรเพิ่มขึ้นร้อยละ ๑๐ ใน ปี ๒๕๗๐					
๓. เพื่อส่งเสริมการบริหารจัดการทรัพยากรการเกษตรอย่างมีประสิทธิภาพ สามารถปรับตัวและสร้างภูมิคุ้มกันรองรับการเกิดภัยพิบัติธรรมชาติและโรคระบาด	จำนวนพื้นที่เกษตรกรกรม ได้รับการบริหารจัดการ และฟื้นฟูจำนวน ๑๐๐,๐๐๐ ไร่/ปี					

๓) แผนงาน/แนวทางการพัฒนา (กลยุทธ์)

๑) ส่งเสริมการผลิตการแปรรูป และบริหารจัดการสินค้าเกษตร มูลค่าสูงสู่สากล

๒) ส่งเสริมพัฒนาเกษตรกร สถาบันเกษตรกร และวิสาหกิจชุมชน เป็นผู้ประกอบการธุรกิจสมัยใหม่อย่างครบวงจร

๓) สร้างภูมิคุ้มกันการเกษตรต่อการเกิดภัยพิบัติทางธรรมชาติและโรคระบาด

๔) ส่งเสริมพลังงานทดแทนเศรษฐกิจฐานราก และอนุรักษ์ฟื้นฟูทรัพยากรดินและน้ำเพื่อการเกษตรเพื่อการทำเกษตรมูลค่าสูง

ประเด็นการพัฒนาที่ ๓ การส่งเสริมเศรษฐกิจชีวภาพ

๑) วัตถุประสงค์/แผนงาน

๑) ส่งเสริมการนำผลงานวิจัย เทคโนโลยีและนวัตกรรมที่เกี่ยวข้องกับเศรษฐกิจชีวภาพมา ประยุกต์ใช้ งาน และยกระดับการใช้ประโยชน์จากทรัพยากรทางชีวภาพของพื้นที่อย่างมีมาตรฐาน

๒) สร้างมูลค่าเพิ่ม และมูลค่าใหม่จากทรัพยากรทางชีวภาพของพื้นที่

๒) เป้าหมายและตัวชี้วัด

๑) จำนวนเกษตรกร และผู้ประกอบการที่ได้รับการถ่ายทอดเทคโนโลยีและพัฒนาความรู้ทักษะในการใช้ประโยชน์จากฐานทรัพยากรชีวภาพ จำนวน ๑๐,๐๐๐ ราย

๒) จำนวนสินค้านวัตกรรมที่พัฒนาขึ้นจากฐานทรัพยากรชีวภาพ จำนวน ๒๐๐ รายการ

๓) มูลค่าทางเศรษฐกิจที่เกิดขึ้นจากการใช้ประโยชน์ทรัพยากรชีวภาพของพื้นที่ ๖๐๐ ล้านบาท

ค่าเป้าหมายรายปี/ตัวชี้วัด

วัตถุประสงค์	เป้าหมายและตัวชี้วัด	ค่าเป้าหมาย				
		๒๕๖๖	๒๕๖๗	๒๕๖๘	๒๕๖๙	๒๕๗๐
๑) ส่งเสริมการนำผลงานวิจัยเทคโนโลยีและนวัตกรรมที่เกี่ยวข้องกับเศรษฐกิจชีวภาพมาประยุกต์ใช้งาน และยกระดับการใช้ประโยชน์จากทรัพยากรทางชีวภาพของพื้นที่อย่างมีมาตรฐาน	จำนวนเกษตรกรและผู้ประกอบการที่ได้รับการถ่ายทอดเทคโนโลยีและพัฒนาความรู้ทักษะในการใช้ประโยชน์จากฐานทรัพยากรชีวภาพจำนวนรวม ๑๐,๐๐๐ ราย					
	จำนวนสินค้านวัตกรรมที่พัฒนาขึ้นจากจากฐานทรัพยากรชีวภาพจากฐานทรัพยากรชีวภาพจำนวนรวม ๒๐๐ รายการ	๔๐	๔๐	๔๐	๔๐	๔๐
๒) สร้างมูลค่าเพิ่มและมูลค่าใหม่จากทรัพยากรทางชีวภาพของพื้นที่	มูลค่าทางเศรษฐกิจที่เกิดขึ้นจากการใช้ประโยชน์ทรัพยากรชีวภาพของพื้นที่ จำนวน รวม ๖๐๐ ล้านบาท	๕๐	๑๐๐	๑๐๐	๑๕๐	๒๐๐

๓) แนวทางการพัฒนา/กลยุทธ์

๑) ถ่ายทอดเทคโนโลยี ผลงานวิจัยและนวัตกรรม ให้แก่เกษตรกร กลุ่มเกษตรกรและผู้ประกอบการ เพื่อให้สามารถแปรรูปและใช้ประโยชน์จากทรัพยากรทางชีวภาพของพื้นที่ได้อย่างมีประสิทธิภาพ

๒) สร้างและพัฒนาโครงสร้างพื้นฐาน ส่งเสริมมาตรฐาน และส่งเสริมการเข้าถึงการตรวจสอบและรับรองมาตรฐานการแปรรูปผลิตภัณฑ์สำคัญจากฐานชีวภาพสู่สากล

๓) สร้างผลิตภัณฑ์มูลค่าสูงเพื่อเป็นผลิตภัณฑ์หลักของจังหวัดอุบลราชธานี (Ubon Premium Products) ด้วยงานวิจัยและนวัตกรรม

๔) เสริมสร้างการตลาดและการผลิตให้แก่อุตสาหกรรมบนฐานชีวภาพของเพื่อผลักดันให้อุบลราชธานีเป็น Bioeconomy Hub ของพื้นที่

ประเด็นการพัฒนาที่ ๔ การพัฒนาศูนย์กลางการค้าการลงทุน

๑) วัตถุประสงค์

- ๑) เพื่อพัฒนาศักยภาพการค้าชายแดนสู่ประเทศเพื่อนบ้านและอนุภูมิภาคลุ่มน้ำโขง
- ๒) เพื่อพัฒนาขีดความสามารถในการแข่งขันให้กับผู้ประกอบการสู่ตลาดสากล
- ๓) เพื่อยกระดับการผลิตสินค้าและบริการให้ได้คุณภาพมาตรฐานสู่สากล
- ๔) เพื่อสร้างโอกาสในการเข้าถึงและขยายช่องทางการตลาดทุกระดับ

๒) เป้าหมายและตัวชี้วัด

- ๑) มูลค่าการค้าชายแดนเพิ่มขึ้น เป้าหมาย ๕ ปี ร้อยละ ๓ (ใช้ฐานปี ๒๕๖๕)
- ๒) ผลิตภัณฑ์มวลรวมของจังหวัด (GPP) นอกภาคเกษตร เป้าหมาย ๕ ปี ร้อยละ ๓ (ใช้ฐานปี ๒๕๖๔)
- ๓) รายได้จากการจำหน่ายผลิตภัณฑ์ชุมชนเพิ่มขึ้น ร้อยละ ๔ ต่อปี

ค่าเป้าหมายรายปี/ตัวชี้วัด

วัตถุประสงค์	เป้าหมายและตัวชี้วัด	ค่าเป้าหมาย				
		๒๕๖๑	๒๕๖๒	๒๕๖๓	๒๕๖๔	๒๕๖๕
๑. เพื่อพัฒนาศักยภาพการค้าชายแดนสู่ประเทศเพื่อนบ้านและอนุภูมิภาคลุ่มน้ำโขง	มูลค่าการค้าชายแดนเพิ่มขึ้น เป้าหมาย ๕ ปี ร้อยละ ๓	๑	๑.๕	๒	๒.๕	๓
๒. เพื่อพัฒนาขีดความสามารถในการแข่งขันให้กับผู้ประกอบการสู่ตลาดสากล	ผลิตภัณฑ์มวลรวมของจังหวัด (GPP) นอกภาคเกษตร เพิ่มขึ้น	๑	๑.๕	๒	๒.๕	๓

๓) แผนงาน/แนวทางการพัฒนา (กลยุทธ์)

- ๑) การเสริมสร้างศักยภาพการค้าชายแดน
- ๒) ส่งเสริมผู้ประกอบการและ SMEs เพื่อเพิ่มขีดความสามารถในการแข่งขัน
- ๓) พัฒนาผู้ประกอบการและแรงงานด้วยเทคโนโลยีและนวัตกรรม
- ๔) สร้างโอกาสเข้าถึงตลาดและขยายช่องทางการตลาดทั้งในและต่างประเทศ
- ๕) พัฒนาโครงสร้างพื้นฐานและสิ่งอำนวยความสะดวกเพื่อรองรับการขยายตัวด้านการค้าการลงทุน

ประเด็นการพัฒนาที่ ๕ การส่งเสริมเมืองท่องเที่ยวแห่งความสุข หลายมิติ สู่สากล

๑) วัตถุประสงค์/แผนงาน

- ๑) เพิ่มศักยภาพและสร้างมูลค่าด้านการท่องเที่ยวเชิงคุณภาพ

๒) เป้าหมายและตัวชี้วัด

- ๑) ร้อยละที่เพิ่มขึ้นของรายได้ทางการท่องเที่ยว ร้อยละ ๒ ต่อปี
- ๒) จำนวนแหล่งท่องเที่ยวหรือสินค้าและบริการด้านการท่องเที่ยวได้รับการพัฒนา ๒ แห่งต่อปี **ค่า**

เป้าหมายรายปี/ตัวชี้วัด

วัตถุประสงค์	เป้าหมายและตัวชี้วัด	ค่าเป้าหมาย				
		๒๕๖๑	๒๕๖๒	๒๕๖๓	๒๕๖๔	๒๕๖๕
๑. เพิ่มศักยภาพและสร้างมูลค่าด้านการท่องเที่ยวเชิงคุณภาพ	ร้อยละที่เพิ่มขึ้นของรายได้ทางการท่องเที่ยวร้อยละ ๒ ต่อปี เทียบกับปีที่ผ่านมา	๒	๒	๒	๒	๒
	จำนวนแหล่งท่องเที่ยวหรือสินค้าและบริการด้านการท่องเที่ยวได้รับการพัฒนา (ต่อปี)	๒	๒	๒	๒	๒

๑.๔ ยุทธศาสตร์การพัฒนาขององค์กรปกครองส่วนท้องถิ่นในเขตจังหวัดอุบลราชธานี

วิสัยทัศน์

“ประชาชนมีคุณภาพชีวิตที่ดี ชุมชนเข้มแข็ง เป็นประตูการค้าการท่องเที่ยวการเกษตรมีศักยภาพ มีการพัฒนาอย่างสมดุล ยั่งยืน ตามแนวทางปรัชญาเศรษฐกิจพอเพียง”

พันธกิจ

๑. พัฒนาระบบสาธารณูปโภคและสาธารณูปการที่ได้มาตรฐานบริการประชาชน
๒. ส่งเสริมและพัฒนาการประกอบอาชีพแก่ประชาชน
๓. ส่งเสริมการจัดการเรียนการสอนในระดับท้องถิ่น
๔. ส่งเสริมสถาบันครอบครัวให้มีความเข้มแข็ง
๕. ส่งเสริมและพัฒนาระบบการป้องกัน การดูแล และการรักษาสุขภาพ แก่ประชาชน
๖. ส่งเสริมให้ประชาชนรู้จักสิทธิ หน้าที่ ตามกฎหมาย ในระบอบประชาธิปไตย
๗. ส่งเสริมและบูรณาการระบบการป้องกันและบรรเทาสาธารณภัย
๘. ส่งเสริมระบบการตรวจสอบการทำงานภาครัฐโดยภาคประชาชน
๙. ส่งเสริมให้เกิดการบูรณาการการทำงานของทุกภาคส่วน
๑๐. ส่งเสริมให้ภาคประชาชนเข้มแข็งและมีส่วนร่วมในการพัฒนาท้องถิ่น
๑๑. บริหารจัดการการท่องเที่ยวของจังหวัด
๑๒. ส่งเสริมให้เกิดการลงทุนและการพาณิชย์กรรม
๑๓. บริหารจัดการทรัพยากรธรรมชาติและสิ่งแวดล้อมโดยการมีส่วนร่วมของชุมชน
๑๔. จัดให้มีระบบบริหารจัดการพื้นที่สาธารณะ
๑๕. อนุรักษ์ฟื้นฟู และเผยแพร่ ศิลปวัฒนธรรม จารีตประเพณี และภูมิปัญญาท้องถิ่น
๑๖. บริหารจัดการทรัพยากรขององค์กรปกครองส่วนท้องถิ่น

จุดมุ่งหมายเพื่อการพัฒนา

๑. ระบบโครงสร้างพื้นฐาน สาธารณูปโภคและสาธารณูปการ เพียงพอต่อความต้องการของประชาชน
๒. ประชาชนมีความรู้ด้านการประกอบอาชีพ ด้วยภูมิปัญญาท้องถิ่นผสมผสานภูมิปัญญาสมัยใหม่
๓. โรงเรียนในสังกัดองค์กรปกครองส่วนท้องถิ่นมีการจัดการเรียนการสอนที่ได้มาตรฐานและสอดคล้อง กับบริบทวิถีชีวิตของท้องถิ่น
๔. ครอบครัวอบอุ่น ชุมชนเข้มแข็ง
๕. ประชาชนมีความรู้เรื่องการดูแลสุขภาพเบื้องต้นและการป้องกันโรคอย่างเป็นระบบ
๖. ประชาชนมีความรู้ ปรัชญา อุดมการณ์ สิทธิและหน้าที่ ของตนเองในระบอบประชาธิปไตย
๗. ศูนย์ประสานงานและบูรณาการข้อมูล ทรพยากร ในการป้องกันและบรรเทาสาธารณภัย
๘. ความเข้มแข็งของภาคประชาสังคม และกระบวนการเรียนรู้ขององค์กรภาคประชาชน
๙. ระบบการทำงานที่สนับสนุนซึ่งกันและกันระหว่างองค์กรปกครองส่วนท้องถิ่น
๑๐. ชุมชนมีกระบวนการเรียนรู้ มีส่วนร่วม ในกระบวนการพัฒนาท้องถิ่นทุกระดับชั้น
๑๑. ศูนย์บูรณาการข้อมูลการท่องเที่ยวที่ทันสมัยและเป็นปัจจุบัน
๑๒. อุตสาหกรรมขนาดเล็ก กลุ่มอาชีพ ได้รับการส่งเสริมแบบครบวงจร (ความรู้ การผลิต การบริหาร การตลาด) ในการกำหนดทิศทางการจัดการทุกขั้นตอน
๑๓. ประชาชนมีองค์ความรู้ในทรัพยากรธรรมชาติและสิ่งแวดล้อม เกิดความตระหนักในการเข้ามามีส่วนร่วม ในการกำหนดทิศทางการจัดการทุกขั้นตอน
๑๔. ความเป็นระบบของข้อมูลพื้นที่เป็นสาธารณะ ผู้รับผิดชอบและการใช้สอยร่วมกันของประชาชน
๑๕. มีการจัดระบบการเรียนรู้ เผยแพร่ สืบทอด และอนุรักษ์ศิลปวัฒนธรรม จารีตประเพณี และภูมิปัญญาท้องถิ่น
๑๖. บริหารจัดการทรัพยากรขององค์กรปกครองส่วนท้องถิ่น แบบมุ่งผลสัมฤทธิ์

แผนยุทธศาสตร์การพัฒนาขององค์กรปกครองส่วนท้องถิ่นจังหวัดอุบลราชธานี

ยุทธศาสตร์ที่ ๑ การพัฒนาโครงสร้างพื้นฐาน

- แนวทางที่ ๑ วางผังเมืองรองรับการขยายตัวของชุมชน
- แนวทางที่ ๒ พัฒนาระบบการคมนาคมขนส่งที่ได้มาตรฐาน
- แนวทางที่ ๓ พัฒนาระบบชลประทานให้ทั่วถึงและเพียงพอ
- แนวทางที่ ๔ ขยายเขตการบริการไฟฟ้า ประปา รองรับการพัฒนาขยายตัวของชุมชน
- แนวทางที่ ๕ พัฒนาระบบระบายน้ำที่ได้มาตรฐานและทั่วถึง

ยุทธศาสตร์ที่ ๒ การส่งเสริมคุณภาพชีวิต

- แนวทางที่ ๑ ส่งเสริมการผลิตพืชและสัตว์เศรษฐกิจของจังหวัด
- แนวทางที่ ๒ ส่งเสริมการประกอบอาชีพเสริมแก่ประชาชน
- แนวทางที่ ๓ ส่งเสริมการป้องกัน ดูแล และรักษา สุขภาพประชาชน
- แนวทางที่ ๔ ส่งเสริมสถาบันครอบครัวให้มีความเข้มแข็ง
- แนวทางที่ ๕ ส่งเสริมการจัดการเรียนการสอนในระดับท้องถิ่น

ยุทธศาสตร์ที่ ๓ การจัดระเบียบชุมชน สังคม และการรักษาความสงบเรียบร้อย

แนวทางที่ ๑ บูรณาการการจัดระเบียบชุมชน สังคม และการรักษาความสงบเรียบร้อย
ของทุกภาคส่วน

แนวทางที่ ๒ เสริมสร้างองค์ความรู้ประชาธิปไตย สิทธิ หน้าที่ และกฎหมาย แก่ประชาชน

แนวทางที่ ๓ ส่งเสริมและบูรณาการระบบการป้องกันและบรรเทาสาธารณภัยของจังหวัด

แนวทางที่ ๔ ส่งเสริมระบบการตรวจสอบการทำงานภาครัฐโดยประชาชน

แนวทางที่ ๕ ส่งเสริมการรวมกลุ่มภาคประชาชนให้เข้มแข็ง

ยุทธศาสตร์ที่ ๔ การวางแผนการส่งเสริมการลงทุน พาณิชยกรรม และการท่องเที่ยว

แนวทางที่ ๑ ส่งเสริมสนับสนุนการลงทุนให้เกิดแหล่งท่องเที่ยวใหม่

แนวทางที่ ๒ พัฒนาศักยภาพด้านการบริการแก่นักท่องเที่ยว

แนวทางที่ ๓ อนุรักษ์และพัฒนาทรัพยากรการท่องเที่ยวของส่วนรวม

แนวทางที่ ๔ สร้างเอกลักษณ์ทางวัฒนธรรมเพื่อการท่องเที่ยว

แนวทางที่ ๕ พัฒนาระบบบริหารจัดการในแหล่งท่องเที่ยวให้มีคุณภาพ

แนวทางที่ ๖ ส่งเสริมการลงทุนและการพาณิชยกรรม

ยุทธศาสตร์ที่ ๕ การจัดการทรัพยากรธรรมชาติและสิ่งแวดล้อม

แนวทางที่ ๑ บริหารจัดการทรัพยากรป่าไม้ ดินและน้ำ โดยการมีส่วนร่วมของชุมชน

แนวทางที่ ๒ พัฒนาระบบการกำจัดขยะและน้ำเสียให้ถูกสุขลักษณะโดยการมีส่วนร่วม
ของชุมชน

แนวทางที่ ๓ ส่งเสริมให้ชุมชนปลอดภัย

แนวทางที่ ๔ จัดให้มีระบบบริหารจัดการพื้นที่สาธารณะ

ยุทธศาสตร์ที่ ๖ การบริหารจัดการศิลปวัฒนธรรม จารีตประเพณี และภูมิปัญญาท้องถิ่น

แนวทางที่ ๑ อนุรักษ์ ฟื้นฟู ส่งเสริม และเผยแพร่ศิลปวัฒนธรรม จารีตประเพณี และภูมิปัญญาท้องถิ่น

แนวทางที่ ๒ จัดให้มีศูนย์การเรียนรู้และการอนุรักษ์ด้านศิลปวัฒนธรรม จารีตประเพณี และภูมิปัญญา
ท้องถิ่นในชุมชน

แนวทางที่ ๓ จัดให้มีศูนย์การเฝ้าระวังทางวัฒนธรรมโดยการมีส่วนร่วมของชุมชน

ยุทธศาสตร์ที่ ๗ การบริหารจัดการทรัพยากรขององค์กรปกครองส่วนท้องถิ่น

แนวทางที่ ๑ พัฒนาบุคลากรขององค์กรปกครองส่วนท้องถิ่น

แนวทางที่ ๒ พัฒนาระบบการบริหารงานขององค์กรปกครองส่วนท้องถิ่น

แนวทางที่ ๓ พัฒนาเครื่องมือ เครื่องมือ เครื่องจักรกลขององค์กรปกครองส่วนท้องถิ่น

แนวทางที่ ๔ พัฒนาระบบการบริหารงานเชิงบูรณาการขององค์กรปกครองส่วนท้องถิ่น

๒. ยุทธศาสตร์ขององค์การบริหารส่วนตำบลคำไหล

๒.๑ วิสัยทัศน์

“น้ำไหล ไฟสว่าง ทางดี มีรายได้ อนุรักษ์ประเพณีวัฒนธรรม บำรุงการศึกษา”

๒.๒ ยุทธศาสตร์

๑. ยุทธศาสตร์การพัฒนาด้านโครงสร้างพื้นฐาน

๑.๑ ส่งเสริมสนับสนุนด้านสาธารณูปโภค

๑.๒ ส่งเสริมสนับสนุนด้านสาธารณูปการ

๒. ยุทธศาสตร์การพัฒนาด้านการศึกษาและพัฒนากีฬา

๒.๑ ส่งเสริมสนับสนุนด้านการศึกษา

๒.๒ ส่งเสริมสนับสนุนด้านกีฬา

๓. ยุทธศาสตร์การพัฒนาด้านเศรษฐกิจและส่งเสริมคุณภาพชีวิต

๓.๑ ส่งเสริมสนับสนุนพัฒนาอาชีพและกลุ่มอาชีพ

๓.๒ ส่งเสริมสนับสนุนหลักปรัชญาของเศรษฐกิจพอเพียง

๓.๓ ส่งเสริมสนับสนุนสังคมสงเคราะห์

๔. ยุทธศาสตร์การพัฒนาด้านศาสนา วัฒนธรรม จารีตประเพณีและภูมิปัญญาท้องถิ่น

๔.๑ ส่งเสริมสนับสนุนด้านศาสนา

๔.๒ ส่งเสริมสนับสนุนด้านวัฒนธรรม

๔.๓ ส่งเสริมสนับสนุนด้านภูมิปัญญาท้องถิ่น

๔.๔ ส่งเสริมสนับสนุนงานรัฐพิธี

๔.๕ ส่งเสริมสนับสนุนจัดกิจกรรมพัฒนาคุณธรรม จริยธรรม

๕. ยุทธศาสตร์การพัฒนาด้านสาธารณสุข และทรัพยากรธรรมชาติสิ่งแวดล้อม

๕.๑ ส่งเสริมสนับสนุนด้านสาธารณสุข

๕.๒ ส่งเสริมสนับสนุนด้านทรัพยากรธรรมชาติและสิ่งแวดล้อม

๖. ยุทธศาสตร์การพัฒนาด้านการป้องกันและบรรเทาสาธารณภัย

๖.๑ ส่งเสริมสนับสนุนการเรียนรู้ด้านการป้องกันและบรรเทาสาธารณภัย

๖.๒ ส่งเสริมสนับสนุนการป้องกันและบรรเทาสาธารณภัย

๖.๓ ส่งเสริมสนับสนุนช่วยเหลือประชาชน

๗. ยุทธศาสตร์การพัฒนาด้านการบริหารกิจการบ้านเมืองที่ดี

๗.๑ ส่งเสริมการมีส่วนร่วมของประชาชนและการปกครอง

๗.๒ ส่งเสริมการเรียนรู้แก่ผู้บริหารท้องถิ่น สภาท้องถิ่น พนักงานส่วนตำบลและประชาชน

๗.๓ พัฒนาบุคลากรท้องถิ่นและสร้างระบบการบริหารจัดการบ้านเมืองที่ดี

๗.๔ การจัดการด้านอื่นๆ

๒.๓ เป้าประสงค์

๑) พัฒนาโครงสร้างพื้นฐาน สาธารณูปโภค สาธารณูปการ ให้ได้มาตรฐานและสร้างระบบการบริหารจัดการน้ำที่มีประสิทธิภาพ เพียงพอกับความต้องการของประชาชนตามศักยภาพของ อบต. ควบคู่กับการวางผังเมืองที่ดี

๒) สร้างเศรษฐกิจชุมชนให้เข้มแข็ง สมดุลและยั่งยืน โดยเน้นด้านการเกษตรกรรม ให้เป็นตลาดผลผลิตทางการเกษตร

๓) พัฒนาประสิทธิภาพ เพิ่มบทบาทขององค์การบริหารส่วนตำบล ในด้านงานสังคมสงเคราะห์และการสาธารณสุขขั้นพื้นฐาน

๔) ฟื้นฟู อนุรักษ์ ส่งเสริม มรดกทางวัฒนธรรม ประเพณีท้องถิ่น ภูมิปัญญาท้องถิ่น ให้คงอยู่คู่ท้องถิ่นและเป็นที่สนใจและดึงดูดนักท่องเที่ยว

๕) พัฒนาและส่งเสริมความรู้ความเข้าใจในด้านการเมือง การบริหาร และการปกครอง ให้กับประชาชน สนับสนุนการมีส่วนร่วมในการดำเนินการระหว่างภาครัฐกับประชาชนในรูปแบบต่างๆ และสร้างระบบบริหารจัดการภาครัฐที่ดีใน อบต.

๖) สร้างระบบบริหารจัดการทรัพยากรธรรมชาติและสิ่งแวดล้อม ทรัพยากรป่าไม้ พัฒนาแหล่งท่องเที่ยว ส่งเสริมการเชื่อมโยงการท่องเที่ยว พัฒนาการกีฬา และบรรเทาสาธารณภัย

๒.๔ ตัวชี้วัด

๑) มีการก่อสร้างถนน ขยายเขตไฟฟ้า ประปา และสาธารณูปการ เพิ่มขึ้นจำนวนร้อยละ ๘๐ ภายในปีงบประมาณ

๒) มีการส่งเสริมอาชีพ และรายได้เพียงพอต่อการดำรงชีพ ร้อยละ ๓๐ ภายในปีงบประมาณ

๓) มีสวัสดิการและสงเคราะห์เด็ก สตรี ผู้สูงอายุ ผู้พิการและผู้ด้อยโอกาส เพิ่มขึ้นตามข้อมูลที่สำรวจทุกปี

๔) มีพื้นที่ปลอดการระบาดของโรคติดต่อ ลดลงทุกปี

๕) ชุมชนมีความเข้มแข็งสามารถถึงตนเองได้ร้อยละ ๙๕ ของตำบล

๖) ชุมชนมีส่วนร่วมในด้านการเมืองมากขึ้น

๗) นักท่องเที่ยวเพิ่มขึ้น

๘) ชุมชนมีการจัดการทรัพยากรที่ดีขึ้น

๒.๕ ค่าเป้าหมาย

๑) ด้านการได้รับการบริการด้านโครงสร้างพื้นฐานให้มีความสะดวกและรวดเร็ว

๒) ประชาชนมีความรู้และบำรุงรักษาศิลปวัฒนธรรมอันดีงาม

๓) ประชาชนมีศักยภาพมีรายได้เพียงพอสามารถพึ่งตนเองได้

๔) มลภาวะและสิ่งแวดล้อมไม่เป็นพิษทำให้ชุมชนน่าอยู่อย่างสงบสุข

๕) การบริหารจัดการภาครัฐที่ดีและมีส่วนร่วมจากทุกภาคส่วน

๒.๖ กลยุทธ์

๑) พัฒนาระบบโครงสร้างพื้นฐานการคมนาคม สาธารณูปโภคและสาธารณูปการครอบคลุมและทั่วถึง

๒) พัฒนาและปรับปรุงแหล่งน้ำเพื่อการเกษตร

๓) ส่งเสริมสนับสนุน กลุ่มอาชีพ การแก้ไขปัญหาความยากจนให้ดำรงชีวิตตามปรัชญาเศรษฐกิจพอเพียง

- ๔) ส่งเสริมชุมชนให้เข้มแข็งสนับสนุนการมีส่วนร่วมของประชาชน และพัฒนาบทบาทและคุณภาพชีวิตของเด็กเยาวชน สตรี ผู้สูงอายุ ผู้พิการ ผู้ติดเชื้อเอดส์ ผู้ด้อยโอกาส
- ๕) สร้างความปลอดภัยในชีวิตและทรัพย์สินประชาชน
- ๖) ส่งเสริม สนับสนุนและร่วมมือกับส่วนราชการ หน่วยงานต่างๆ ในการเตรียมความพร้อมในการป้องกันภัย และการช่วยเหลือผู้ประสบภัย สนับสนุนการฝึกอบรมจัดตั้งและอบรมฟื้นฟูอาสาสมัครป้องกันภัยฝ่ายพลเรือน (อปพร.)
- ๗) ดำเนินการโครงการ เพื่อให้บริการประชาชน และรับทราบปัญหา อุปสรรคและความต้องการของประชาชนในพื้นที่ พัฒนาศักยภาพของอาสาสมัครสาธารณสุขประจำหมู่บ้าน (อสม) ส่งเสริมสุขภาพและอนามัยของประชาชนในทุกกระดับ ให้มีสุขภาพแข็งแรง
- ๘) ปรับปรุงโครงสร้างการบริหารงาน นำระบบสารสนเทศมาใช้ในการบริหารงานภายในองค์กรสนับสนุนบุคลากรในสังกัดให้ได้รับการศึกษา อบรม เพิ่มพูนความรู้
- ๙) เพิ่มประสิทธิภาพในการปฏิบัติราชการ
- ๑๐) พัฒนาฟื้นฟูและอนุรักษ์ธรรมชาติ สิ่งแวดล้อม แหล่งน้ำ และป่าไม้ให้มีความอุดมสมบูรณ์ สร้างจิตสำนึกเพื่อป้องกันและแก้ไขปัญหาจัดการขยะมูลฝอยและสิ่งปฏิกูล

๒.๗ จุดยืนทางยุทธศาสตร์

- ๑) การพัฒนาชุมชนให้น่าอยู่มีความเข้มแข็ง โดยได้รับการสาธารณสุขด้านโครงสร้างพื้นฐานที่จำเป็นเพื่อรองรับการขยายตัวของชุมชนและเศรษฐกิจ
- ๒) ส่งเสริมและพัฒนาศักยภาพคนและความเข้มแข็งของชุมชนในการพึ่งตนเอง
- ๓) การพัฒนาระบบการศึกษาและส่งเสริมศิลปวัฒนธรรมท้องถิ่น
- ๔) การพัฒนาระบบการบริหารจัดการภาครัฐที่ดีและมีส่วนร่วมจากทุกภาคส่วน
- ๕) การกำจัดขยะมูลฝอย สิ่งปฏิกูลและมลภาวะสิ่งแวดล้อมที่มีอย่างยั่งยืน

๒.๘ ความเชื่อมโยงของยุทธศาสตร์ในภาพรวม

๒.๘.๑ แผนงาน

- ๑) แผนงานบริหารงานทั่วไป
- ๒) แผนงานการรักษาความสงบภายใน
- ๓) แผนงานการศึกษา
- ๔) แผนงานสาธารณสุข
- ๕) แผนงานสังคมสงเคราะห์
- ๖) แผนงานเคหะและชุมชน
- ๗) แผนงานสร้างความเข้มแข็ง
- ๘) แผนงานการศาสนาและวัฒนธรรมและนันทนาการ
- ๙) แผนงานอุตสาหกรรมและการโยธา
- ๑๐) แผนงานการเกษตร
- ๑๑) แผนงานงบกลาง

๓. การวิเคราะห์เพื่อพัฒนาท้องถิ่น

๓.๑ การวิเคราะห์กรอบการจัดทำยุทธศาสตร์ขององค์กรปกครองส่วนท้องถิ่น

ในการจัดทำแผนพัฒนาท้องถิ่นขององค์การบริหารส่วนตำบลคำไหลได้ใช้การวิเคราะห์ SWOT Analysis/Demand (Demand Analysis)/Global Demand และ Trend ปัจจัยและสถานการณ์การเปลี่ยนแปลงที่มีผลต่อการพัฒนา อย่างน้อยต้องประกอบด้วย การวิเคราะห์ศักยภาพด้านเศรษฐกิจ ด้านสังคม ด้านทรัพยากรธรรมชาติและสิ่งแวดล้อม ซึ่งมีรายละเอียดดังนี้

จุดแข็ง (Strengths)

- ๑) ประชาชนมีความพร้อม จะมีส่วนร่วมในกระบวนการพัฒนาท้องถิ่น
- ๒) การจัดโครงสร้างภายในมีความเหมาะสมสอดคล้องกับภารกิจ
- ๓) มีองค์การบริหารส่วนตำบลที่พร้อมจะให้บริการสาธารณะและแก้ไขปัญหาความเดือดร้อนของประชาชน
- ๔) มีการประสานร่วมมือระหว่างองค์การบริหารส่วนตำบลกับส่วนราชการต่างๆ
- ๕) ผู้นำชุมชนมีความเข้มแข็ง และมีศักยภาพในการพัฒนา
- ๖) ส่งเสริมการมีส่วนร่วมของประชาชนในรูปแบบประชาคม การประชุมวางแผนเตรียมงาน

จุดอ่อน (Weaknesses)

- ๑) กฎหมาย ระเบียบ ข้อบังคับที่เกี่ยวข้องการปฏิบัติงาน มีการแก้ไขเปลี่ยนแปลงอยู่ตลอดเวลาทำให้เจ้าหน้าที่ผู้ปฏิบัติสับสนขาดความชัดเจน
- ๒) องค์การบริหารส่วนตำบลมีงบประมาณจำกัด ทำให้การพัฒนาไม่เป็นไปตามแผนพัฒนาที่วางไว้
- ๓) การใช้ทรัพยากรธรรมชาติและการทำลายสิ่งแวดล้อมเพิ่มขึ้น ก่อให้เกิดภัยธรรมชาติ

โอกาส (Opportunities)

- ๑) จังหวัดอุบลราชธานี หรือหน่วยงานที่เกี่ยวข้องสนับสนุนงบประมาณให้องค์การบริหารส่วนตำบล ดำเนินการตามแผนงาน โครงการตามแนวทางยุทธศาสตร์การพัฒนาจังหวัด และแผนพัฒนาองค์การบริหารส่วนตำบล
- ๒) มีเส้นทางคมนาคมเชื่อมระหว่างอำเภอ สามารถรองรับการขยายตัวด้านเศรษฐกิจ
- ๓) นโยบายของรัฐบาลในการส่งเสริมการกระจายอำนาจการปกครองท้องถิ่น โดยการสร้างดุลยภาพระหว่างการกำกับดูแล และความเป็นอิสระของท้องถิ่นในการบริหารจัดการงบประมาณและบุคลากรของท้องถิ่น

อุปสรรค (Threats)

- ๑) ประชาชนขาดความรู้ ความเข้าใจ บทบาทหน้าที่ของตนเองกับงานท้องถิ่น
- ๒) กฎหมาย ระเบียบ ข้อบังคับขาดความยืดหยุ่น หรือไม่เหมาะสมสอดคล้องกับภารกิจห้วงระยะเวลาในการจัดสรรและการเบิกจ่ายงบประมาณของรัฐบาลมีความไม่แน่นอน
- ๓) การดำเนินตามนโยบายต่างๆของรัฐมีจำนวนเพิ่มมากขึ้น ความรับผิดชอบเพิ่มมากขึ้น ประกอบกับปัญหาในพื้นที่และความต้องการของประชาชนมีมากขึ้น แต่ไม่สามารถปฏิบัติได้ครบถ้วน เนื่องจากจำกัดด้วยอำนาจหน้าที่และจำนวนงบประมาณที่มีจำกัด

๓.๒ การประเมินสถานการณ์สภาพแวดล้อมภายนอกที่เกี่ยวข้อง

ด้าน	สถานการณ์สภาพแวดล้อมภายนอกที่เกี่ยวข้อง	ขอบข่ายและปริมาณของปัญหาความต้องการ	พื้นที่เป้าหมาย/กลุ่มเป้าหมาย	ความคาดหวังและแนวโน้มอนาคต
๑. โครงสร้างพื้นฐาน	๑) ประชาชนต้องการเส้นทางในการสัญจรไปมาเพิ่มมากขึ้น อนาคต. ไม่สามารถดำเนินการได้เนื่องจากงบประมาณมีไม่เพียงพอ	-เส้นทางคมนาคม	-เส้นทางคมนาคมที่เป็นสาธารณะและประชาชนมีความต้องการให้ดำเนินการ	-มีเส้นทางในการคมนาคมเพียงพอและประชาชนได้รับความสะดวกในการสัญจรไปมา
	๒) ไฟฟ้าส่องสว่างสาธารณะยังไม่สามารถดำเนินการครอบคลุมพื้นที่ได้ทั้งหมด	-ไฟฟ้า	-ทางและที่สาธารณะในเขต อบต.	-ทางและที่สาธารณะมีแสงสว่างเพียงพอประชาชนได้รับความสะดวกในการสัญจรไปมาและป้องกันการเกิดอาชญากรรมได้
	๓) ระบบระบายน้ำยังไม่เพียงพอ	-ราง/ท่อระบายน้ำ	พื้นที่ใน อบต.	-มีท่อระบายน้ำสามารถระบายน้ำได้สะดวก ไม่อุดตัน ไม่ส่งกลิ่นเหม็นก่อนความรำคาญ
	๔) ขาดแคลนแหล่งน้ำในการเกษตรและน้ำประปาสำหรับอุปโภค-บริโภคยังไม่เพียงพอและยังไม่ได้มาตรฐาน	-แหล่งน้ำและน้ำประปาในการอุปโภค-บริโภค	ในเขต อบต.	-ประชาชนมีแหล่งน้ำและน้ำประปาใช้อย่างเพียงพอมีคุณภาพตามมาตรฐานมากขึ้น
๒. ยุทธศาสตร์การพัฒนาด้านการศึกษาและการพัฒนาการศึกษา	๑) การศึกษาสื่อการเรียนการสอนยังไม่เพียงพอ เด็กนักเรียนไม่ได้รับการศึกษาต่อในระดับที่สูงกว่าพื้นฐาน และขาดงบประมาณในการศึกษาและครอบครัวยากจน	สังคมในชุมชน	-เด็กนักเรียนในเขต อบต.	-มีสื่อการเรียนการสอนที่เพียงพอ เด็กนักเรียนได้รับการศึกษาที่สูงขึ้น มีงบประมาณในการศึกษาเล่าเรียน
๔. ยุทธศาสตร์การพัฒนาด้านศาสนา วัฒนธรรม จารีต ประเพณีและภูมิปัญญาท้องถิ่น	๑) ศิลปะ วัฒนธรรม จารีต ประเพณีมีปัญหาท้องถิ่นถูกกลืนเลือนไปมาก	-ศิลปะ วัฒนธรรม จารีต ประเพณีมีปัญหาท้องถิ่นถูกกลืนเลือนไปมาก	-ประชาชนในเขต อบต.	-ย่อง เชิดชูคนดีหรือปราชญ์ชาวบ้านในโอกาสต่างๆ เพื่อเป็นตัวอย่างแก่เยาวชนและประชาชน ศิลปะ วัฒนธรรม จารีต ประเพณีและภูมิปัญญาท้องถิ่น ไม่ถูกกลืนและคงอยู่สืบไป
๕. ยุทธศาสตร์การพัฒนาด้านสาธารณสุข และทรัพยากรธรรมชาติ สิ่งแวดล้อม	๑) มีการระบาดของโรคอุบัติใหม่ โรคระบาด โรคติดต่อ	ด้านสาธารณสุข	ในเขต อบต.	ในพื้นที่ไม่มีการระบาดของโรคอุบัติใหม่ โรคระบาด โรคติดต่อ
	๑) ปริมาณขยะเพิ่มมากขึ้น			-ปริมาณขยะถูกกำจัดให้หมดด้วยวิธีการที่ถูกต้อง

โครงสร้างเชื่อมโยงยุทธศาสตร์การพัฒนาขององค์การบริหารส่วนตำบลคำไหล ฉบับที่ ๒ (พ.ศ. ๒๕๖๖ – ๒๕๗๐) ครั้งที่ ๑/๒๕๖๖

	ยุทธศาสตร์การพัฒนาของ ชาติ ๒๐	ยุทธศาสตร์การพัฒนาของ แผนพัฒนาเศรษฐกิจและสังคมแห่งชาติ ฉบับที่ ๑๓	Sustainable Development Goals : SDGs	ยุทธศาสตร์การพัฒนาของ จังหวัดอุบลราชธานี
๑.	๒. ยุทธศาสตร์ชาติด้านความ มั่นคง	หมวดหมู่ที่ ๕ ไทยเป็นประตูการค้าการ ลงทุนและยุทธศาสตร์ทางโลจิสติกส์ที่ สำคัญของภูมิภาค	เป้าหมายที่ ๙ สร้างโครงสร้างพื้นฐานที่มีความทนทาน ส่งเสริมการพัฒนาอุตสาหกรรมที่ครอบคลุมและยั่งยืน และ ส่งเสริมนวัตกรรม	๑. การพัฒนาเมืองน่าอยู่ ทันสมัย
๒.	๓. ยุทธศาสตร์ชาติด้านการ พัฒนาและเสริมสร้างศักยภาพ ทรัพยากรมนุษย์	หมวดหมู่ที่ ๑๒ ไทยมีกำลังคนสมรรถนะ สูง มุ่งเรียนรู้อย่างต่อเนื่อง ตอบโจทย์การ พัฒนาแห่งอนาคต เพิ่มกำลังคนคุณภาพ รองรับภาคการผลิตเป้าหมายและพัฒนา ระบบนิเวศเพื่อการเรียนรู้ตลอดชีวิต	เป้าหมายที่ ๔ ส่งเสริมโอกาสในการเรียนรู้ และสร้างหลักประกันว่าทุกคนมีการศึกษาที่มีการศึกษาที่ มีคุณภาพอย่างครอบคลุมและเท่าเทียมและส่งเสริม โอกาสในการเรียนรู้ตลอดชีวิตแก่ทุกคน	๑. การพัฒนาเมืองน่าอยู่ ทันสมัย
๓.	๓. ยุทธศาสตร์ชาติด้านการสร้าง โอกาสและความเสมอภาคทาง สังคม	หมวดหมู่ที่ ๙ ไทยมีความยากจนข้ามรุ่น ลดลง และคนไทยทุกคนมีความคุ้มครอง ทางสังคม ที่เพียงพอ เหมาะสม	เป้าหมายที่ ๒ ยุติความหิวโหย บรรลุความมั่นคงทาง อาหารและยกระดับโภชนาการและส่งเสริมการเกษตรที่ ยั่งยืน	๑. การพัฒนาเมืองน่าอยู่ ทันสมัย
๔.	๓. ยุทธศาสตร์ชาติด้านการสร้าง โอกาสและความเสมอภาคทาง สังคม	หมวดหมู่ที่ ๙ ไทยมีความยากจนข้ามรุ่น ลดลง และคนไทยทุกคนมีความคุ้มครอง ทางสังคม ที่เพียงพอ เหมาะสม		๑. การพัฒนาเมืองน่าอยู่ ทันสมัย



	ยุทธศาสตร์การพัฒนาของ ชาติ ๒๐	ยุทธศาสตร์การพัฒนาของ แผนพัฒนาเศรษฐกิจและสังคมแห่งชาติ ฉบับที่ ๑๓	Sustainable Development Goals : SDGs	ยุทธศาสตร์การพัฒนาของ จังหวัดอุบลราชธานี
๕.	๔. ยุทธศาสตร์ชาติด้านการสร้าง โอกาสและความเสมอภาคทาง สังคม ๓. ยุทธศาสตร์ชาติด้านการ พัฒนาและเสริมสร้างศักยภาพ ทรัพยากรมนุษย์	หมวดหมู่ที่ ๔ ไทยเป็นศูนย์กลางทาง การแพทย์และสุขภาพมูลค่าสูง หมวดหมู่ที่ ๑๑ ไทยสามารถลดความ เสี่ยงและผลกระทบจากภัยธรรมชาติและ การเปลี่ยนแปลงสภาพภูมิอากาศ	เป้าหมายที่ ๓ สร้างหลักประกันให้คนมีชีวิตที่มีคุณภาพ และส่งเสริมสุขภาวะที่ดีของทุกเพศทุกวัย เป้าหมายที่ ๑๕ ปันฟู ปกป้อง และส่งเสริมการใช้ระบบ นิเวศบนบกอย่างยั่งยืน การบริหารจัดการป่าไม้ที่ยั่งยืน การต่อต้านการกลายสภาพเป็นทะเลทราย หยุดยั้งการ เสื่อมโทรมของที่ดินลุ่มพื้นที่ชุ่มน้ำ และหยุดยั้งการ สูญเสียมลพิษทางชีวภาพ	๑. การพัฒนาเมืองน่าอยู่ ทันสมัย
๖.	๖. ยุทธศาสตร์ชาติด้านการปรับ สมดุลและพัฒนาระบบการ บริหารจัดการภาครัฐ	หมวดหมู่ที่ ๑๑ ไทยสามารถลดความ เสี่ยงและผลกระทบจากภัยธรรมชาติและ การเปลี่ยนแปลงสภาพภูมิอากาศปรับการ ใช้ที่ดินให้เหมาะสมจัดทำระบบจัดการน้ำ ที่สอดคล้องกับประเทศไทยและภูมิอากาศ พัฒนาการแจ้งเตือนภัยให้แม่นยำและ ทันเวลา	เป้าหมายที่ ๑๖ สนับสนุนสังคมที่สงบสุขและ ครอบคลุมที่เอื้อต่อการพัฒนาที่ยั่งยืน ให้ทุกคนเข้าถึง กระบวนการยุติธรรมและสร้างสถาบันที่มีประสิทธิภาพ มีความรับผิดชอบและทุกคนสามารถเข้าถึงในทุกระดับ	๑. การพัฒนาเมืองน่าอยู่ ทันสมัย
๗.	๖. ยุทธศาสตร์ชาติด้านการปรับ สมดุลและพัฒนาระบบการ บริหารจัดการภาครัฐ	หมวดหมู่ที่ ๑๓ ไทยมีภาครัฐที่ทันสมัย มีประสิทธิภาพและตอบโจทย์ประชาชน เปลี่ยนรูปแบบการทำงานของภาครัฐให้ เป็นดิจิทัล และปรับโครงสร้างของภาครัฐ ให้ยืดหยุ่น	เป้าหมายที่ ๑๖ สนับสนุนสังคมที่สงบสุขและ ครอบคลุมที่เอื้อต่อการพัฒนาที่ยั่งยืน ให้ทุกคนเข้าถึง กระบวนการยุติธรรมและสร้างสถาบันที่มีประสิทธิภาพ มีความรับผิดชอบและทุกคนสามารถเข้าถึงในทุกระดับ	๑. การพัฒนาเมืองน่าอยู่ ทันสมัย



ยุทธศาสตร์การพัฒนาของ จังหวัดอุบลราชธานี	ยุทธศาสตร์การพัฒนาของ องค์กรปกครองส่วนท้องถิ่นในเขต จังหวัด	ยุทธศาสตร์การพัฒนาของ องค์การบริหารส่วนตำบลคำไหล	กลยุทธ์ของ องค์การบริหารส่วนตำบลคำไหล
๑. การพัฒนาเมืองน่าอยู่ ทันสมัย	๑. ด้านโครงสร้างพื้นฐาน	๑. ด้านโครงสร้างพื้นฐาน	๑.๑ ส่งเสริมสนับสนุนด้านสาธารณูปโภค ๑.๒ ส่งเสริมสนับสนุนด้านสาธารณูปการ
๑. การพัฒนาเมืองน่าอยู่ ทันสมัย	๒. การส่งเสริมคุณภาพชีวิต	๒. ด้านการศึกษาและพัฒนาการกีฬา	๒.๑ ส่งเสริมสนับสนุนด้านการศึกษา ๒.๒ ส่งเสริมสนับสนุนด้านการศึกษา
๑. การพัฒนาเมืองน่าอยู่ ทันสมัย	๒. การส่งเสริมคุณภาพชีวิต ๔. การวางแผนการส่งเสริมการลงทุน พาณิชย์กรรม และการท่องเที่ยว	๓. ด้านเศรษฐกิจและส่งเสริมคุณภาพ ชีวิต	๓.๑ ส่งเสริมสนับสนุนพัฒนาอาชีพและ กลุ่มอาชีพ ๓.๒ ส่งเสริมสนับสนุนผลิตภัณฑ์สินค้า ๓.๓ ส่งเสริมสนับสนุนหลักปรัชญาของ เศรษฐกิจพอเพียง
๑. การพัฒนาเมืองน่าอยู่ ทันสมัย	๖. การบริหารจัดการศิลปวัฒนธรรม จารีตประเพณี และภูมิปัญญาท้องถิ่น	๔. ด้านศาสนา วัฒนธรรม จารีต ประเพณีและภูมิปัญญาท้องถิ่น	๔.๑ ส่งเสริมสนับสนุนด้านศาสนา ๔.๒ ส่งเสริมสนับสนุนด้านวัฒนธรรม ๔.๓ ส่งเสริมสนับสนุนด้านภูมิปัญญา ท้องถิ่น ๔.๔ ส่งเสริมสนับสนุนงานรัฐพิธี ๔.๕ ส่งเสริมสนับสนุนจัดกิจกรรมพัฒนา คุณธรรม จริยธรรม
๑. การพัฒนาเมืองน่าอยู่ ทันสมัย	๒. การส่งเสริมคุณภาพชีวิต ๕. การจัดการทรัพยากรธรรมชาติและ สิ่งแวดล้อม	๕. ด้านสาธารณสุขและ ทรัพยากรธรรมชาติสิ่งแวดล้อม	๕.๑ ส่งเสริมสนับสนุนด้านสาธารณสุข ๕.๒ ส่งเสริมสนับสนุนด้านทรัพยากร ธรรมชาติและสิ่งแวดล้อม



ยุทธศาสตร์การพัฒนาของ จังหวัดอุบลราชธานี	ยุทธศาสตร์การพัฒนาของ องค์กรปกครองส่วนท้องถิ่นในเขต จังหวัด	ยุทธศาสตร์การพัฒนาของ องค์การบริหารส่วนตำบลคำไหล	กลยุทธ์ของ องค์การบริหารส่วนตำบลคำไหล
๑. การพัฒนาเมืองน่าอยู่ ทันสมัย	๓. การจัดระเบียบชุมชน สังคม และ การรักษาความสงบเรียบร้อย	๖. ด้านการป้องกันและบรรเทาสา ธารณภัย	๖.๑ ส่งเสริมสนับสนุนการเรียนรู้ด้านการ ป้องกันและบรรเทาสาธารณภัย ๖.๒ ส่งเสริมสนับสนุนการป้องกันและ บรรเทาสาธารณภัย ๖.๓ ส่งเสริมสนับสนุนช่วยเหลือประชาชน
๑. การพัฒนาเมืองน่าอยู่ ทันสมัย	๓. การจัดระเบียบชุมชน สังคม และ การรักษาความสงบเรียบร้อย ๗. การบริหารจัดการทรัพยากรของ องค์กรปกครองส่วนท้องถิ่น	๗. ด้านการบริหารกิจการบ้านเมืองที่ ดี	๗.๑ ส่งเสริมการมีส่วนร่วมของประชาชน และการปกครอง ๗.๒ ส่งเสริมการเรียนรู้แก่ผู้บริหารท้องถิ่น สภาท้องถิ่น พนักงานส่วนตำบลและ ประชาชน ๗.๓ พัฒนาบุคลากรท้องถิ่นและสร้าง ระบบการบริหารจัดการบ้านเมืองที่ดี ๗.๔ การจัดการด้านอื่นๆ



ส่วนที่ ๓ การนำแผนพัฒนาท้องถิ่นไปสู่การปฏิบัติ
 ๓.๑ ยุทธศาสตร์การพัฒนาท้องถิ่นและยุทธศาสตร์ระดับมหภาคเพื่อนำไปสู่การปฏิบัติ

ที่	ยุทธศาสตร์ชาติ ๒๐ ปี	แผนพัฒนาเศรษฐกิจและสังคมแห่งชาติฉบับที่ ๑๓	SDGs	ยุทธศาสตร์จังหวัด	ยุทธศาสตร์การพัฒนาขององค์กรปกครองส่วนท้องถิ่นในเขตจังหวัด	ยุทธศาสตร์ (อปท)	กลยุทธ์	แผนงาน	หน่วยงานรับผิดชอบหลัก
๑	๑. ยุทธศาสตร์ชาติด้านการสร้างความสามารถในการแข่งขัน	๑. หมายความว่า ๘ ไทยมีพื้นที่และเมืองอัจฉริยะที่น่าอยู่ ปลอดภัย เด็ดไต่ได้อย่างยั่งยืน	๑. เป้าหมายที่ ๙ สร้างโครงสร้างพื้นฐานที่มีความทนทาน ส่งเสริมการพัฒนาอุตสาหกรรมที่ครอบคลุมและยั่งยืน และส่งเสริมนวัตกรรม	๑. การพัฒนาเมืองน่าอยู่ทันสมัย	๑. ด้านโครงสร้างพื้นฐาน	๑. ด้านโครงสร้างพื้นฐาน	๑ ส่งเสริมสนับสนุนด้านสาธารณูปโภค ๒ ส่งเสริมสนับสนุนด้านสาธารณูปการ	๑. อุตสาหกรรมและการโยธา ๒. เคหะและชุมชน	กองช่าง
๒	๓. ยุทธศาสตร์ชาติด้านการพัฒนาและเสริมสร้างศักยภาพทรัพยากรมนุษย์	หมายความว่า ๑๒ ไทยมีกำลังคนสมรรถนะสูง มุ่งเรียนรู้อย่างต่อเนื่อง ตอบโจทย์การพัฒนาแห่งอนาคต เพิ่มกำลังคนคุณภาพรองรับภาคการผลิตเป้าหมายและพัฒนาระบบนิเวศเพื่อการเรียนรู้ตลอดชีวิต	เป้าหมายที่ ๔ ส่งเสริมโอกาสในการเรียนรู้ และสร้างหลักประกันว่าทุกคนมีการศึกษาที่มีคุณภาพอย่างครอบคลุมและเท่าเทียมและส่งเสริมโอกาสในการเรียนรู้ตลอดชีวิตแก่ทุกคน	๑. การพัฒนาเมืองน่าอยู่ทันสมัย	๒. การส่งเสริมคุณภาพชีวิต	๒. ด้านการศึกษาและพัฒนาการศึกษา	๑. ส่งเสริมสนับสนุนด้านการศึกษา ๒. กลยุทธ์ ส่งเสริมสนับสนุนด้านการศึกษา	๑. แผนงานการศึกษา ๒. แผนงานศาสนา วัฒนธรรม และนันทนาการ ๓. แผนงานอุตสาหกรรมและการโยธา ๔. แผนงานเคหะและชุมชน	กองการศึกษาฯ กองช่าง
๓	๓. ยุทธศาสตร์ชาติด้านการพัฒนาและเสริมสร้างศักยภาพทรัพยากรมนุษย์	หมายความว่า ๗ ไทยมี SMEs ที่เข้มแข็ง มีศักยภาพสูง และสามารถแข่งขันได้สนับสนุน SMEs เข้าถึงเทคโนโลยีและแหล่งเงินทุนที่เหมาะสม สร้างการแข่งขันที่เป็นธรรมระหว่าง SMEs กับรายได้		๑. การพัฒนาเมืองน่าอยู่ทันสมัย	๒. การส่งเสริมคุณภาพชีวิต การวางแผนการส่งเสริมการลงทุน พาณิชยกรรมและการท่องเที่ยว	๓. ด้านเศรษฐกิจและส่งเสริมคุณภาพชีวิต	๑. ส่งเสริมสนับสนุนพัฒนาอาชีพและกลุ่มอาชีพ ๒. ส่งเสริมสนับสนุนผลิตภัณฑ์สินค้า ๓. ส่งเสริมสนับสนุนหลักปรัชญาของเศรษฐกิจพอเพียง	๑. แผนงานสังคมสงเคราะห์ ๒. แผนงานการเกษตร	สำนักปลัด กองสวัสดิการ

ที่	ยุทธศาสตร์ชาติ ๒๐ ปี	แผนพัฒนาเศรษฐกิจและสังคมแห่งชาติฉบับที่ ๑๓	SDGs	ยุทธศาสตร์จังหวัด	ยุทธศาสตร์การพัฒนาระบบขององค์กรปกครองส่วนท้องถิ่นในเขตจังหวัด	ยุทธศาสตร์ (อปท)	กลยุทธ์	แผนงาน	หน่วยงานรับผิดชอบหลัก
๔				๑. การพัฒนาเมืองน่าอยู่ทันสมัย	การบริหารจัดการศิลปวัฒนธรรม จารีตประเพณี และภูมิปัญญาท้องถิ่น	๔. ด้านศาสนา วัฒนธรรม จารีตประเพณีและภูมิปัญญาท้องถิ่น	๑. ส่งเสริมสนับสนุนด้านศาสนา ๒. ส่งเสริมสนับสนุนด้านวัฒนธรรม ๓. ส่งเสริมสนับสนุนด้านภูมิปัญญาท้องถิ่น ๔. ส่งเสริมสนับสนุนงานรัฐพิธี ๕. ส่งเสริมสนับสนุนจัดกิจกรรมพัฒนาคุณธรรมจริยธรรม	๑) แผนงานการศาสนา วัฒนธรรมและนันทนาการ (๑) แผนงานบริหารทั่วไป	
๕	๓. ยุทธศาสตร์ชาติด้านการพัฒนาและเสริมสร้างศักยภาพทรัพยากรมนุษย์	หมวดหมู่ที่ ๔ ไทยเป็นศูนย์กลางทางการแพทย์และสุขภาพมูลค่าสูง	๑. เป้าหมายที่ ๓ สร้างหลักประกันให้คนมีชีวิตที่มีคุณภาพ และส่งเสริมสุขภาวะที่ดีของทุกเพศทุกวัย ๒. เป้าหมายที่ ๑๕ ปันฟูปกป้อง และส่งเสริมการใช้ระบบนิเวศบนบกอย่างยั่งยืน การบริหารจัดการป่าไม้ที่ยั่งยืน การต่อต้านการกลายสภาพเป็นทะเลทราย หยุดยั้งการเสื่อมโทรมของที่ดินลุ่มพื้นที่ชุ่มน้ำ และหยุดยั้งการสูญเสียความหลากหลายทางชีวภาพ	๑. การพัฒนาเมืองน่าอยู่ทันสมัย	๒. การส่งเสริมคุณภาพชีวิต ๒. การจัดการทรัพยากรธรรมชาติและสิ่งแวดล้อม	๕. ด้านสาธารณสุขและทรัพยากรธรรมชาติและสิ่งแวดล้อม	๑. ส่งเสริมสนับสนุนด้านสาธารณสุข ๒. ส่งเสริมสนับสนุนด้านทรัพยากรธรรมชาติและสิ่งแวดล้อม	(๑) แผนงานสาธารณสุข (๒) แผนงานการเกษตร (๓) แผนงานเคหะและชุมชน (๔) แผนงานวัฒนธรรมและนันทนาการ (๕) แผนงานอุตสาหกรรมและโยธา	

ที่	ยุทธศาสตร์ชาติ ๒๐ ปี	แผนพัฒนาเศรษฐกิจและสังคมแห่งชาติฉบับที่ ๑๓	SDGs	ยุทธศาสตร์จังหวัด	ยุทธศาสตร์การพัฒนาระบบขององค์กรปกครองส่วนท้องถิ่นในเขตจังหวัด	ยุทธศาสตร์ (อปท)	กลยุทธ์	แผนงาน	หน่วยงานรับผิดชอบหลัก
๖	๖. ยุทธศาสตร์ชาติด้านการปรับสมดุลและพัฒนาระบบการบริหารจัดการภาครัฐ	หมวดหมู่ที่ ๑๑ ไทยสามารถลดความเสี่ยงและผลกระทบจากภัยธรรมชาติและการเปลี่ยนแปลงสภาพภูมิอากาศปรับการใช้ที่ดินให้เหมาะสมจัดทำระบบจัดการน้ำที่สอดคล้องภูมิประเทศและภูมิอากาศพัฒนาการแจ้งเตือนภัยให้แม่นยำและทันเวลา	เป้าหมายที่ ๑๖ สนับสนุนสังคมที่สงบสุขและครอบคลุมที่เอื้อต่อการพัฒนาที่ยั่งยืน ให้ทุกคนเข้าถึงกระบวนการยุติธรรมและสร้างสถาบันที่มีประสิทธิภาพ มีความรับผิดชอบและทุกคนสามารถเข้าถึงในระดับ	๑. การพัฒนาเมืองน่าอยู่ทันสมัย	๓. การจัดระเบียบชุมชนสังคม และการรักษาความสงบเรียบร้อย	๖. ด้านการป้องกันและบรรเทาสาธารณภัย	๑. ส่งเสริมสนับสนุนการเรียนรู้ด้านการป้องกันและบรรเทาสาธารณภัย ๒. ส่งเสริมสนับสนุนการป้องกันและบรรเทาสาธารณภัย ๓. ส่งเสริมสนับสนุนช่วยเหลือประชาชน	(๑) แผนรักษาความสงบภายใน	สำนักปลัด
๗	๖. ยุทธศาสตร์ชาติด้านการปรับสมดุลและพัฒนาระบบการบริหารจัดการภาครัฐ	หมวดหมู่ที่ ๑๓ ไทยมีภาครัฐที่ทันสมัย มีประสิทธิภาพและตอบสนองต่อประชาชนเปลี่ยนแปลงรูปแบบการทำงานของภาครัฐให้เป็นดิจิทัล และปรับโครงสร้างของภาครัฐให้ยืดหยุ่น	เป้าหมายที่ ๑๖ สนับสนุนสังคมที่สงบสุขและครอบคลุมที่เอื้อต่อการพัฒนาที่ยั่งยืน ให้ทุกคนเข้าถึงกระบวนการยุติธรรมและสร้างสถาบันที่มีประสิทธิภาพ มีความรับผิดชอบและทุกคนสามารถเข้าถึงในระดับ	๑. การพัฒนาเมืองน่าอยู่ทันสมัย	๓. การจัดระเบียบชุมชนสังคม และการรักษาความสงบเรียบร้อย ๗. การบริหารจัดการทรัพยากรขององค์กรปกครองส่วนท้องถิ่น	๗. ด้านการบริหารกิจการบ้านเมืองที่ดี	๑. ส่งเสริมการมีส่วนร่วมของประชาชนและการปกครอง ๒. ส่งเสริมการเรียนรู้แก่ผู้บริหารท้องถิ่น สภาท้องถิ่น พนักงานส่วนตำบลและประชาชน ๓. พัฒนาบุคลากรท้องถิ่นและสร้างระบบการบริหารจัดการบ้านเมืองที่ดี ๔. การจัดการด้านอื่นๆ	๑. แผนงานสร้างความเข้มแข็งของชุมชน ๒. แผนงานบริหารงานทั่วไป ๓. แผนงานบริหารงานคลัง ๔. แผนงานอุตสาหกรรมและการโยธา	สำนักปลัด กองคลัง กองช่าง
รวม						๗	๒๒		

บัญชีสรุปโครงการพัฒนา
 แผนพัฒนาพัฒนาท้องถิ่น ฉบับที่ ๒ (พ.ศ. ๒๕๖๖ - ๒๕๗๐) ครั้งที่ ๑ / ๒๕๖๖
 องค์การบริหารส่วนตำบลคำไหล อำเภอศรีเมืองใหม่ จังหวัดอุบลราชธานี

ยุทธศาสตร์ กลยุทธ์ แผนงาน	ปี ๒๕๖๖		ปี ๒๕๖๗		ปี ๒๕๖๘		ปี ๒๕๖๙		ปี ๒๕๗๐		รวม ๕ ปี	
	จำนวน โครงการ	งบประมาณ (บาท)	จำนวน โครงการ	งบประมาณ (บาท)	จำนวน โครงการ	งบประมาณ (บาท)	จำนวน โครงการ	งบประมาณ (บาท)	จำนวน โครงการ	งบประมาณ (บาท)	จำนวน โครงการ	งบประมาณ (บาท)
๑) ยุทธศาสตร์การพัฒนาด้านโครงสร้างพื้นฐาน												
๑.๑ กลยุทธ์ส่งเสริมสนับสนุนด้านสาธารณูปการ (๑) แผนงานอุตสาหกรรมและการโยธา	๕๙	๑๔,๑๗๙,๒๐๐	๑๑๖	๖๕,๓๖๕,๙๕๐	๑๐๔	๖๒,๒๘๑,๑๕๐	๘๙	๕๗,๑๖๐,๙๕๐	๘๘	๕๗,๒๙๑,๑๕๐	๔๕๖	๑๙๐,๙๑๒,๔๕๐
๑.๒ กลยุทธ์ส่งเสริมสนับสนุนด้านสาธารณูปโภค (๑) แผนงานอุตสาหกรรมและการโยธา	๑	๔๕๐,๐๐๐	๔	๑,๗๕๐,๐๐๐	๒	๖๐๐,๐๐๐	๑	๕๐๐,๐๐๐	๑	๕๐๐,๐๐๐	๙	๒,๐๕๐,๐๐๐
(๒) แผนงานเคหะและชุมชน	๑๔	๓๗๕,๐๐๐	๓๙	๑๕,๐๖๕,๕๐๐	๑๘	๙,๐๐๐,๐๐	๑๘	๙,๐๐,๐๐๐	๑๘	๙,๐๐๐,๐๐๐	๑๐๗	๔๒,๔๓๗,๕๐๐
รวม	๗๔	๑๕,๐๐๔,๒๐๐	๑๕๙	๘๑,๗๗๘,๔๕๐	๑๒๔	๗๑,๘๘๑,๑๕๐	๑๐๘	๖๖,๖๖๐,๙๕๐	๑๐๗	๖๖,๗๙๑,๑๕๐	๕๗๒	๓๐๒,๑๑๕,๙๐๐
๒) ยุทธศาสตร์การพัฒนาด้านการศึกษาและพัฒนากาการศึกษา												
๒.๑ กลยุทธ์ส่งเสริมสนับสนุนด้านการศึกษา (๑) แผนงานการศึกษา	๑๔	๑๐,๒๒๙,๕๑๒	๒๒	๑๑,๓๐๙,๗๓๔	๒๒	๑๑,๘๓๙,๒๐๕	๒๒	๑๒,๓๘๕,๑๘๐	๒๒	๑๓,๐๙๐,๗๗๐	๑๐๒	๕๘,๘๔๕,๔๐๑
(๒) แผนงานศาสนา วัฒนธรรม และ นันทนาการ	๑	๒๐๐,๐๐๐	๑	๒๐๐,๐๐๐	๑	๒๐๐,๐๐๐	๑	๒๐๐,๐๐๐	๑	๒๐๐,๐๐๐	๕	๑,๐๐๐,๐๐๐
(๓) แผนงานอุตสาหกรรมและการโยธา	๑	๑๐๐,๐๐๐	๑	๖๙๐,๐๐๐	๖	๙๒๕,๐๐๐	๒	๕๕๐,๐๐๐	๒	๘๐,๐๐๐	๑๕	๒,๓๔๕,๐๐๐
(๔) แผนงานเคหะและชุมชน	-	-	๑	๑๐๐,๐๐๐	-	-	-	-	๑	๕๐,๐๐๐	๒	๑๕๐,๐๐๐
๒.๒ กลยุทธ์ ส่งเสริมสนับสนุนด้านการศึกษา (๑) แผนงานการศึกษา วัฒนธรรม และ นันทนาการ	๑	๒๐๐,๐๐๐	๓	๙๔๒,๐๐๐	๓	๙๔๒,๐๐๐	๓	๙๔๒,๐๐๐	๓	๙๔๒,๐๐๐	๑๓	๓,๙๖๘,๐๐๐
(๒) แผนงานเคหะและชุมชน	-	-	-	-	๑	๓๖๐,๐๐๐	-	-	-	-	๑	๓๖๐,๐๐๐
รวม	๑๖	๑๐,๗๒๙,๕๑๒	๓๑	๑๓,๒๔๑,๗๓๔	๓๓	๑๔,๒๖๖,๒๐๕	๒๘	๑๓,๙๗๗,๑๘๐	๒๙	๑๔,๓๖๒,๗๗๐	๑๒๕	๖๖,๖๖๗,๔๐๑

บัญชีสรุปโครงการพัฒนา
 แผนพัฒนาพัฒนาท้องถิ่น ฉบับที่ ๒ (พ.ศ. ๒๕๖๖ - ๒๕๗๐) ครั้งที่ ๑ / ๒๕๖๖
 องค์การบริหารส่วนตำบลคำไหล อำเภอศรีเมืองใหม่ จังหวัดอุบลราชธานี

ยุทธศาสตร์	ปี ๒๕๖๖		ปี ๒๕๖๗		ปี ๒๕๖๘		ปี ๒๕๖๙		ปี ๒๕๗๐		รวม ๕ ปี	
	จำนวนโครงการ	งบประมาณ (บาท)	จำนวนโครงการ	งบประมาณ (บาท)	จำนวนโครงการ	งบประมาณ (บาท)	จำนวนโครงการ	งบประมาณ (บาท)	จำนวนโครงการ	งบประมาณ (บาท)	จำนวนโครงการ	งบประมาณ (บาท)
๓) ยุทธศาสตร์การพัฒนายุทธศาสตร์การพัฒนาด้านเศรษฐกิจและส่งเสริมคุณภาพชีวิต												
๓.๑ กลยุทธ์ส่งเสริมสนับสนุนพัฒนาอาชีพและกลุ่มอาชีพ												
(๑) แผนงานสังคมสงเคราะห์	๒	๑๐๐,๐๐๐	๒	๑๐๐,๐๐๐	๒	๑๐๐,๐๐๐	๒	๑๐๐,๐๐๐	๒	๑๐๐,๐๐๐	๘	๕๐๐,๐๐๐
๓.๒ กลยุทธ์ส่งเสริมสนับสนุนหลักปรัชญาของเศรษฐกิจพอเพียง												
(๑) แผนงานการเกษตร	๒	๒๐๐,๐๐๐	๒	๒๐๐,๐๐๐	๒	๒๐๐,๐๐๐	๒	๒๐๐,๐๐๐	๒	๒๐๐,๐๐๐	๑๐	๘๐๐,๐๐๐
๓.๓ กลยุทธ์ส่งเสริมสนับสนุนสังคมสงเคราะห์												
(๑) แผนงานสังคมสงเคราะห์	๒	๑๕๐,๐๐๐	๒	๑๕๐,๐๐๐	๒	๑๕๐,๐๐๐	๒	๑๕๐,๐๐๐	๒	๑๕๐,๐๐๐	๑๐	๗๕๐,๐๐๐
รวม	๖	๔๕๐,๐๐๐	๖	๔๕๐,๐๐๐	๖	๔๕๐,๐๐๐	๖	๔๕๐,๐๐๐	๖	๔๕๐,๐๐๐	๓๐	๒,๒๕๐,๐๐๐
๔) ยุทธศาสตร์การพัฒนาด้านศาสนา วัฒนธรรม จารีตประเพณีและภูมิปัญญาท้องถิ่น												
๔.๑ กลยุทธ์ส่งเสริมสนับสนุนด้านศาสนา												
(๑) แผนงานการศึกษา วัฒนธรรม และนันทนาการ	๑	๓๐,๐๐๐	๓	๒๓๐,๐๐๐	๓	๒๓๐,๐๐๐	๓	๒๓๐,๐๐๐	๓	๒๓๐,๐๐๐	๑๓	๙๕๐,๐๐๐
๔.๒ กลยุทธ์ส่งเสริมสนับสนุนด้านวัฒนธรรม												
(๑) แผนงานการศึกษา วัฒนธรรม และนันทนาการ	๒	๔๑๐,๐๐๐	๒	๕๐๐,๐๐๐	๒	๕๐๐,๐๐๐	๒	๕๐๐,๐๐๐	๒	๕๐๐,๐๐๐	๑๐	๒,๔๑๐,๐๐๐
๑.๓ กลยุทธ์ส่งเสริมสนับสนุนด้านภูมิปัญญาท้องถิ่น	-	-	-	-	-	-	-	-	-	-	-	-
๔.๔ กลยุทธ์ส่งเสริมสนับสนุนงานรัฐพิธี												
(๑) แผนงานบริหารทั่วไป	๑	๑๕,๐๐๐	๑	๑๕,๐๐๐	๑	๑๕,๐๐๐	๑	๑๕,๐๐๐	๑	๑๕,๐๐๐	๕	๗๕,๐๐๐
๔.๕ กลยุทธ์ส่งเสริมสนับสนุนจัดกิจกรรมพัฒนาคุณธรรม จริยธรรม	-	-	-	-	-	-	-	-	-	-	-	-
รวม	๔	๔๕๕,๐๐๐	๖	๗๔๕,๐๐๐	๖	๗๔๕,๐๐๐	๖	๗๔๕,๐๐๐	๖	๗๔๕,๐๐๐	๒๘	๓,๔๓๕,๐๐๐

บัญชีสรุปโครงการพัฒนา
 แผนพัฒนาพัฒนาท้องถิ่น ฉบับที่ ๒ (พ.ศ. ๒๕๖๖ - ๒๕๗๐) ครั้งที่ ๑ / ๒๕๖๖
 องค์การบริหารส่วนตำบลคำไหล อำเภอศรีเมืองใหม่ จังหวัดอุบลราชธานี

ยุทธศาสตร์	ปี ๒๕๖๖		ปี ๒๕๖๗		ปี ๒๕๖๘		ปี ๒๕๖๙		ปี ๒๕๗๐		รวม ๕ ปี	
	จำนวนโครงการ	งบประมาณ (บาท)	จำนวนโครงการ	งบประมาณ (บาท)	จำนวนโครงการ	งบประมาณ (บาท)	จำนวนโครงการ	งบประมาณ (บาท)	จำนวนโครงการ	งบประมาณ (บาท)	จำนวนโครงการ	งบประมาณ (บาท)
๕) ยุทธศาสตร์ด้านสาธารณสุขและทรัพยากรธรรมชาติและสิ่งแวดล้อม												
๕.๑ กลยุทธ์ส่งเสริมสนับสนุนด้านสาธารณสุข												
(๑) แผนงานสาธารณสุข	๒๓	๑,๕๑๘,๐๐๐	๒๔	๑,๕๖๘,๐๐๐	๒๔	๑,๕๖๘,๐๐๐	๒๔	๑,๕๖๘,๐๐๐	๒๔	๑,๕๖๘,๐๐๐	๑๑๙	๗,๗๙๐,๐๐๐
๕.๒ กลยุทธ์ส่งเสริมสนับสนุนด้านทรัพยากรธรรมชาติและสิ่งแวดล้อม												
(๑) แผนงานสาธารณสุข	๑	๕๐,๐๐๐	๑	๑๐๐,๐๐๐	๑	๑๐๐,๐๐๐	๑	๑๐๐,๐๐๐	๑	๑๐๐,๐๐๐	๕	๓๕๐,๐๐
(๒) แผนงานการเกษตร	๒	๓๐๐,๐๐๐	๒	๓๐๐,๐๐๐	๒	๒๐๐,๐๐๐	๒	๓๐๐,๐๐๐	๒	๓๐๐,๐๐๐	๑๐	๑,๐๐๐,๐๐๐
(๓) แผนงานเคหะและชุมชน	-	-	๒	๔๐๐,๐๐๐	๑	๒๐๐,๐๐๐	๑	๒๐๐,๐๐๐	๑	๒๐๐,๐๐๐	๖	๘๐๐,๐๐๐
(๔) แผนงานวัฒนธรรมและนันทนาการ	๑	๒๐๐,๐๐๐	๑	๒๐๐,๐๐๐	๑	๒๐๐,๐๐๐	๑	๒๐๐,๐๐๐	๑	๒๐๐,๐๐๐	๕	๑,๐๐๐,๐๐๐
(๕) แผนงานอุตสาหกรรมและโยธา	-	-	๑	๕๐๐,๐๐๐	๑	๒๗๖,๐๐๐	-	-	๑	๙๐๐,๐๐๐	๓	๑,๖๗๖,๐๐๐
รวม	๒๘	๒,๐๖๘,๐๐๐	๓๑	๓,๐๖๘,๐๐๐	๓๐	๒,๕๔๔,๐๐๐	๒๙	๒,๒๖๘,๐๐๐	๓๐	๓,๑๖๘,๐๐๐	๑๔๘	๑๒,๐๐๐
๖. ยุทธศาสตร์ที่ ๖ ด้านการป้องกันและบรรเทาสาธารณภัย												
๖.๑ กลยุทธ์ส่งเสริมสนับสนุนการเรียนรู้ด้านการป้องกันและบรรเทาสาธารณภัย												
(๑) แผนรักษาความสงบภายใน	๓	๓๐๐,๐๐๐	๓	๓๐๐,๐๐๐	๓	๓๐๐,๐๐๐	๓	๓๐๐,๐๐๐	๓	๓๐๐,๐๐๐	๑๒	๑,๕๐๐,๐๐๐
๖.๒ กลยุทธ์ส่งเสริมสนับสนุนการป้องกันและบรรเทาสาธารณภัย												
(๑) แผนรักษาความสงบภายใน	๑	๒๐๐,๐๐๐	๑	๒๐๐,๐๐๐	๑	๒๐๐,๐๐๐	๑	๒๐๐,๐๐๐	๑	๒๐๐,๐๐๐	๕	๑,๐๐๐,๐๐๐
๖.๓ กลยุทธ์ส่งเสริมสนับสนุนช่วยเหลือประชาชน												
(๑) แผนรักษาความสงบภายใน	๑	๓๐๐,๐๐๐	๑	๓๐๐,๐๐๐	๑	๓๐๐,๐๐๐	๑	๓๐๐,๐๐๐	๑	๓๐๐,๐๐๐	๕	๑,๒๐๐,๐๐๐
รวม	๕	๘๐๐,๐๐๐	๕	๘๐๐,๐๐๐	๕	๘๐๐,๐๐๐	๕	๘๐๐,๐๐๐	๕	๘๐๐,๐๐๐	๒๐	๓,๗๐๐,๐๐๐

บัญชีสรุปโครงการพัฒนา
 แผนพัฒนาพัฒนาท้องถิ่น ฉบับที่ ๒ (พ.ศ. ๒๕๖๖ - ๒๕๗๐) ครั้งที่ ๑ / ๒๕๖๖
 องค์การบริหารส่วนตำบลคำไหล อำเภอศรีเมืองใหม่ จังหวัดอุบลราชธานี

ยุทธศาสตร์	ปี ๒๕๖๖		ปี ๒๕๖๗		ปี ๒๕๖๘		ปี ๒๕๖๙		ปี ๒๕๗๐		รวม ๕ ปี	
	จำนวนโครงการ	งบประมาณ (บาท)	จำนวนโครงการ	งบประมาณ (บาท)	จำนวนโครงการ	งบประมาณ (บาท)	จำนวนโครงการ	งบประมาณ (บาท)	จำนวนโครงการ	งบประมาณ (บาท)	จำนวนโครงการ	งบประมาณ (บาท)
๗) ยุทธศาสตร์ด้านด้านการบริหารกิจการบ้านเมืองที่ดี												
๗.๑ กลยุทธ์ส่งเสริมการมีส่วนร่วมของประชาชนและการปกครอง												
(๑) แผนงานสร้างความเข้มแข็งของชุมชน	๔	๑๔๕,๐๐๐	๔	๒๓๐,๐๐๐	๔	๒๓๐,๐๐๐	๔	๒๓๐,๐๐๐	๔	๒๓๐,๐๐๐	๒๐	๘๓๕,๐๐๐
๗.๒ กลยุทธ์ส่งเสริมการเรียนรู้แก่ผู้บริหารท้องถิ่น สภาท้องถิ่น พนักงานส่วนตำบลและประชาชน												
(๑) แผนงานบริหารงานทั่วไป	๔	๗๒๕,๐๐๐	๕	๑,๒๗๐,๐๐๐	๔	๑,๐๗๐,๐๐๐	๔	๑,๐๗๐,๐๐๐	๔	๙๕๐,๐๐๐	๒๑	๕,๐๘๕,๐๐๐
๗.๓ กลยุทธ์พัฒนาบุคลากรท้องถิ่นและสร้างระบบการบริหารจัดการบ้านเมืองที่ดี												
(๑) แผนงานสร้างความเข้มแข็งของชุมชน	๑	๕๐,๐๐๐	๒	๑๕๐,๐๐๐	๒	๑๕๐,๐๐๐	๒	๑๕๐,๐๐๐	๒	๑๕๐,๐๐๐	๙	๖๕๐,๐๐๐
๗.๔ กลยุทธ์ การจัดการด้านอื่นๆ												
(๑) แผนงานบริหารงานทั่วไป	๑	๓๐,๐๐๐	๒	๑๓๐,๐๐๐	๑	๓๐,๐๐๐	๑	๓๐,๐๐๐	๑	๓๐,๐๐๐	๖	๒๒๐,๐๐๐
รวม	๑๐	๙๕๐,๐๐๐	๑๓	๑,๗๘๐,๐๐๐	๑๑	๑,๔๘๐,๐๐๐	๑๑	๑,๔๘๐,๐๐๐	๑๑	๑,๓๖๐,๐๐๐	๕๖	๖,๗๙๐,๐๐๐
รวมทั้งหมด	๑๔๓	๓๐,๔๕๖,๗๑๒	๒๕๑	๑๐๑,๘๖๓,๑๘๔	๒๑๕	๙๒,๑๖๖,๓๕๕	๑๙๓	๘๖,๒๘๑,๑๓๐	๑๙๔	๘๗,๖๗๖,๙๒๐	๙๗๙	๓๙๗,๓๘๔,๓๐๑

รายละเอียดโครงการพัฒนา

แผนพัฒนาท้องถิ่น ฉบับที่ ๒ (พ.ศ.๒๕๖๖ – ๒๕๗๐) ครั้งที่ ๑ / ๒๕๖๖
องค์การบริหารส่วนตำบลคำไหล อำเภอศรีเมืองใหม่ จังหวัดอุบลราชธานี

แบบ ผ.๐๒

- ก. ยุทธศาสตร์ชาติ ๒๐ ยุทธศาสตร์ชาติด้านความมั่นคง
- ข. แผนพัฒนาเศรษฐกิจและสังคมแห่งชาติ ฉบับที่ ๑๓ หมวดหมายที่ ๕ ไทยเป็นประตูการค้าการลงทุนและยุทธศาสตร์ทางโลจิสติกส์ที่สำคัญของภูมิภาค
- ค. Sustainable Development Goals : SDGs เป้าหมายที่ ๙ สร้างโครงสร้างพื้นฐานที่มีความทนทาน ส่งเสริมการพัฒนาอุตสาหกรรมที่ครอบคลุมและยั่งยืน และส่งเสริมนวัตกรรม
- ง. ยุทธศาสตร์จังหวัดอุบลราชธานี ยุทธศาสตร์ที่ ๑ การพัฒนาเมืองน่าอยู่ทันสมัย
- จ. ยุทธศาสตร์การพัฒนาขององค์กรปกครองส่วนท้องถิ่นในเขตจังหวัดอุบลราชธานี ยุทธศาสตร์ที่ ๑ ด้านโครงสร้างพื้นฐาน
 - ๑. ยุทธศาสตร์ที่ ๑ ด้านโครงสร้างพื้นฐาน
 - ๑.๑ กลยุทธ์ ส่งเสริมสนับสนุนด้านสาธารณูปการ
 - (๑) แผนงานอุตสาหกรรมและการโยธา งานก่อสร้างโครงสร้างพื้นฐาน

ที่	โครงการ	วัตถุประสงค์	เป้าหมาย (ผลผลิตของโครงการ)	งบประมาณ					ตัวชี้วัด (KPI)	ผลที่คาดว่าจะได้รับ	หน่วยงานรับผิดชอบหลัก
				๒๕๖๖ (บาท)	๒๕๖๗ (บาท)	๒๕๖๘ (บาท)	๒๕๖๙ (บาท)	๒๕๗๐ (บาท)			
๑	โครงการซ่อมแซมถนนในตำบล	เพื่อให้ประชาชนเดินทางสัญจรไปมาได้สะดวกรวดเร็วมีความปลอดภัยในชีวิตและทรัพย์สิน	กว้างเฉลี่ย ๓.๐๐ – ๔.๐๐ เมตร ยาว ๑๕,๐๐๐ เมตร หนาเฉลี่ย ๐.๐๕ เมตร (ตามแบบที่อบต.กำหนด)	-	๓,๐๐๐,๐๐๐	๓,๐๐๐,๐๐๐	๓,๐๐๐,๐๐๐	๓,๐๐๐,๐๐๐	๑. ก่อสร้างตามแบบแปลนได้ร้อยละ ๑๐๐ ๒. ประชาชนมีความพึงพอใจในการสัญจรไม่น้อยกว่าร้อยละ ๘๕	เพื่อให้ประชาชนเดินทางสัญจรไปมาได้สะดวกรวดเร็วมีความปลอดภัยในชีวิตและทรัพย์สิน	กองช่าง
๒	โครงการปรับปรุงถนนลูกรัง (ลงหินคลุก) ในตำบล	เพื่อให้ประชาชนเดินทางสัญจรไปมาได้สะดวกรวดเร็วมีความปลอดภัยในชีวิตและทรัพย์สิน	กว้างเฉลี่ย ๓.๐๐ – ๔.๐๐ เมตร ยาว ๓๕,๐๐๐ เมตร หนาเฉลี่ย ๐.๐๕ เมตร (ตามแบบที่อบต.กำหนด)	-	๑๐,๐๐๐,๐๐๐	๑๐,๐๐๐,๐๐๐	๑๐,๐๐๐,๐๐๐	๑๐,๐๐๐,๐๐๐	๑. ก่อสร้างตามแบบแปลนได้ร้อยละ ๑๐๐ ๒. ประชาชนมีความพึงพอใจในการสัญจรไม่น้อยกว่าร้อยละ ๘๕	เพื่อให้ประชาชนเดินทางสัญจรไปมาได้สะดวกรวดเร็วมีความปลอดภัยในชีวิตและทรัพย์สิน	กองช่าง
๓	โครงการเกรดเปลี่ยนถนนในตำบล	เพื่อให้ประชาชนเดินทางสัญจรไปมาได้สะดวกรวดเร็วมีความปลอดภัยในชีวิตและทรัพย์สิน	กว้างเฉลี่ย ๓.๐๐ – ๔.๐๐ เมตร ยาว ๑๐,๐๐๐ เมตร (ตามแบบที่อบต.กำหนด)	-	๕๐๐,๐๐๐	๕๐๐,๐๐๐	๕๐๐,๐๐๐	๕๐๐,๐๐๐	๑. ก่อสร้างตามแบบแปลนได้ร้อยละ ๑๐๐ ๒. ประชาชนมีความพึงพอใจในการสัญจรไม่น้อยกว่าร้อยละ ๘๕	เพื่อให้ประชาชนเดินทางสัญจรไปมาได้สะดวกรวดเร็วมีความปลอดภัยในชีวิตและทรัพย์สิน	กองช่าง

รายละเอียดโครงการพัฒนา

แผนพัฒนาท้องถิ่น ฉบับที่ ๒ (พ.ศ.๒๕๖๖ – ๒๕๗๐) ครั้งที่ ๑ / ๒๕๖๖
องค์การบริหารส่วนตำบลคำไหล อำเภอศรีเมืองใหม่ จังหวัดอุบลราชธานี

แบบ ผ.๐๒

- ก. ยุทธศาสตร์ชาติ ๒๐ ยุทธศาสตร์ชาติด้านความมั่นคง
- ข. แผนพัฒนาเศรษฐกิจและสังคมแห่งชาติ ฉบับที่ ๑๓ หมวดหมายที่ ๕ ไทยเป็นประตูการค้าการลงทุนและยุทธศาสตร์ทางโลจิสติกส์ที่สำคัญของภูมิภาค
- ค. Sustainable Development Goals : SDGs เป้าหมายที่ ๙ สร้างโครงสร้างพื้นฐานที่มีความทนทาน ส่งเสริมการพัฒนาอุตสาหกรรมที่ครอบคลุมและยั่งยืน และส่งเสริมนวัตกรรม
- ง. ยุทธศาสตร์จังหวัดอุบลราชธานี ยุทธศาสตร์ที่ ๑ การพัฒนาเมืองน่าอยู่ทันสมัย
- จ. ยุทธศาสตร์การพัฒนาขององค์กรปกครองส่วนท้องถิ่นในเขตจังหวัดอุบลราชธานี ยุทธศาสตร์ที่ ๑ ด้านโครงสร้างพื้นฐาน
 - ๑. ยุทธศาสตร์ที่ ๑ ด้านโครงสร้างพื้นฐาน
 - ๑.๑ กลยุทธ์ ส่งเสริมสนับสนุนด้านสาธารณูปการ
 - (๑) แผนงานอุตสาหกรรมและการโยธา งานก่อสร้างโครงสร้างพื้นฐาน

ที่	โครงการ	วัตถุประสงค์	เป้าหมาย (ผลผลิตของโครงการ)	งบประมาณ					ตัวชี้วัด (KPI)	ผลที่คาดว่าจะได้รับ	หน่วยงานรับผิดชอบหลัก
				๒๕๖๖ (บาท)	๒๕๖๗ (บาท)	๒๕๖๘ (บาท)	๒๕๖๙ (บาท)	๒๕๗๐ (บาท)			
๔	โครงการวางท่อระบายน้ำพร้อมบ่อพักในหมู่บ้านคำไหล หมู่ที่ ๑	เพื่อป้องกันน้ำท่วมขังและทำให้ระบบระบายน้ำที่ดีขึ้น	วางท่อระบายน้ำพร้อมบ่อพักขนาดท่อ Ø๐.๓๐x๑.๐๐ เมตร พร้อมก่อบ่อพักแบบมีฝาตระแกรงเหล็ก ขนาด ๐.๖๐x๐.๖๐ เมตร จำนวน ๗๐ บ่อ ความยาวรวม ๗๑๕ เมตร (ตามแบบที่ อบต.กำหนด)	-	๕๐๐,๐๐๐	๕๐๐,๐๐๐	๕๐๐,๐๐๐	๕๐๐,๐๐๐	ร้อยละ ๘๕ ของพื้นที่มีการระบายน้ำที่ดีขึ้น	สามารถป้องกันน้ำท่วมขังได้	กองช่าง
๕	โครงการก่อสร้างถนนคอนกรีตเสริมเหล็กภายในหมู่บ้านคำไหล หมู่ที่ ๑	เพื่อให้ประชาชนเดินทางสัญจรไปมาได้สะดวกรวดเร็วมีความปลอดภัยในชีวิตและทรัพย์สิน	ก่อสร้างถนนคอนกรีตเสริมเหล็ก กว้าง ๔.๐๐ เมตร ยาว ๒๐๙ เมตร หิน ๐.๑๕ เมตร (ตามแบบที่ อบต.กำหนด)	-	๕๐๐,๐๐๐	๕๐๐,๐๐๐	๕๐๐,๐๐๐	๕๐๐,๐๐๐	๑. ก่อสร้างตามแบบแปลนได้ร้อยละ ๑๐๐ ๒. ประชาชนมีความพึงพอใจในการสัญจรไม่น้อยกว่าร้อยละ ๘๕	เพื่อให้ประชาชนเดินทางสัญจรไปมาได้สะดวกรวดเร็วมีความปลอดภัยในชีวิตและทรัพย์สิน	กองช่าง
๖	โครงการก่อสร้างถนนดินภายในหมู่บ้านคำไหล หมู่ที่ ๑	เพื่อให้ประชาชนเดินทางสัญจรไปมาได้สะดวกรวดเร็วมีความปลอดภัยในชีวิตและทรัพย์สิน	ก่อสร้างถนนดินลูกรัง กว้างเฉลี่ย ๔.๐๐ เมตร ยาว ๓,๘๐๐ เมตร หินเฉลี่ย ๐.๒๐ เมตร (ตามแบบที่ อบต.กำหนด)	-	๕๐๐,๐๐๐	๕๐๐,๐๐๐	๕๐๐,๐๐๐	๕๐๐,๐๐๐	๑. ก่อสร้างตามแบบแปลนได้ร้อยละ ๑๐๐ ๒. ประชาชนมีความพึงพอใจในการสัญจรไม่น้อยกว่าร้อยละ ๘๕	เพื่อให้ประชาชนเดินทางสัญจรไปมาได้สะดวกรวดเร็วมีความปลอดภัยในชีวิตและทรัพย์สิน	กองช่าง

รายละเอียดโครงการพัฒนา

แบบ ผ.๐๒

แผนพัฒนาท้องถิ่น ฉบับที่ ๒ (พ.ศ.๒๕๖๖ – ๒๕๗๐) ครั้งที่ ๑ / ๒๕๖๖
องค์การบริหารส่วนตำบลคำไหล อำเภอศรีเมืองใหม่ จังหวัดอุบลราชธานี

- ก. ยุทธศาสตร์ชาติ ๒๐ ยุทธศาสตร์ชาติด้านความมั่นคง
- ข. แผนพัฒนาเศรษฐกิจและสังคมแห่งชาติ ฉบับที่ ๑๓ หมวดหมายที่ ๕ ไทยเป็นประตูการค้าการลงทุนและยุทธศาสตร์ทางโลจิสติกส์ที่สำคัญของภูมิภาค
- ค. Sustainable Development Goals : SDGs เป้าหมายที่ ๙ สร้างโครงสร้างพื้นฐานที่มีความทนทาน ส่งเสริมการพัฒนาอุตสาหกรรมที่ครอบคลุมและยั่งยืน และส่งเสริมนวัตกรรม
- ง. ยุทธศาสตร์จังหวัดอุบลราชธานี ยุทธศาสตร์ที่ ๑ การพัฒนาเมืองน่าอยู่ทันสมัย
- จ. ยุทธศาสตร์การพัฒนาขององค์กรปกครองส่วนท้องถิ่นในเขตจังหวัดอุบลราชธานี ยุทธศาสตร์ที่ ๑ ด้านโครงสร้างพื้นฐาน
 - ๑. ยุทธศาสตร์ที่ ๑ ด้านโครงสร้างพื้นฐาน
 - ๑.๑ กลยุทธ์ ส่งเสริมสนับสนุนด้านสาธารณูปการ
 - (๑) แผนงานอุตสาหกรรมและการโยธา งานก่อสร้างโครงสร้างพื้นฐาน

ที่	โครงการ	วัตถุประสงค์	เป้าหมาย (ผลผลิตของโครงการ)	งบประมาณ					ตัวชี้วัด (KPI)	ผลที่คาดว่าจะได้รับ	หน่วยงานรับผิดชอบหลัก
				๒๕๖๖ (บาท)	๒๕๖๗ (บาท)	๒๕๖๘ (บาท)	๒๕๖๙ (บาท)	๒๕๗๐ (บาท)			
๗	โครงการปรับปรุงถนนลูกรัง (ลงหินคลุก) จากนายสมาน ลูกแก้ว ถึงนายหวัน ศิริคาม บ้านคำไหล หมู่ที่ ๑	เพื่อให้ประชาชน เดินทางสัญจรไปมาได้ สะดวกรวดเร็วมีความ ปลอดภัยในชีวิตและ ทรัพย์สิน	(ลงหินคลุก) กว้างเฉลี่ย ๓.๐๐ เมตร ยาว ๗๐๐ เมตร หนาเฉลี่ย ๐.๐๕ เมตร (ตามแบบที่ อบต.กำหนด)	๑๕๗,๕๐๐	-	-	-	-	๑. ก่อสร้างตามแบบ แปลนได้ร้อยละ ๑๐๐ ๒. ประชาชนมีความ พึงพอใจในการสัญจรไม่ น้อยกว่าร้อยละ ๘๕	เพื่อให้ประชาชนเดิน ทางสัญจรไปมาได้ สะดวกรวดเร็วมีความ ปลอดภัยในชีวิตและ ทรัพย์สิน	กองช่าง
๘	โครงการวางท่อระบายน้ำ พร้อมบ่อพัก จากบ้านนายฉวี ธรรมสมบูรณ์ ถึงบ้านนายวิฑูรย์ โพธิ์ชัย บ้านคำไหล หมู่ที่ ๑	เพื่อป้องกันน้ำท่วม ขังและทำให้ระบบ ระบายน้ำที่ดีขึ้น	วางท่อระบายน้ำพร้อมบ่อพัก ขนาดท่อØ๐.๓๐x๑.๐๐เมตร พร้อมบ่อพักแบบมีฝา ตระแกรงเหล็ก ขนาด ๐.๖๐x ๐.๖๐เมตร จำนวน ๒๘ บ่อ ความยาวรวม ๒๘๐ เมตร (ตามแบบที่อบต.กำหนด)	๑๙๘,๕๐๐	-	-	-	-	ร้อยละ ๘๕ ของพื้นที่มี การระบายน้ำที่ดีขึ้น	สามารถป้องกันน้ำท่วม ขังได้	กองช่าง
๙	โครงการก่อสร้างทางน้ำผ่าน ลำห้วยจันทย์ บ้านคำไหล หมู่ที่ ๑	เพื่อให้ประชาชน มีน้ำใช้สำหรับการ เกษตรและอุปโภค บริโภคอย่างทั่วถึง	ก่อสร้างทางน้ำผ่าน สันฝายกว้าง ๐.๕๐ เมตร ยาว ๑๘.๐๐ เมตร สูง ๑.๐๐ เมตร (ตามแบบที่ อบต.กำหนด)	-	-	-	๑๐๐,๐๐๐	-	ประชาชนมีความ พึงพอใจในการสัญจร ไม่น้อยกว่าร้อยละ ๘๕	ประชาชนมีน้ำใช้ สำหรับการเกษตรและ อุปโภคบริโภคอย่าง ทั่วถึง	กองช่าง

รายละเอียดโครงการพัฒนา

แผนพัฒนาท้องถิ่น ฉบับที่ ๒ (พ.ศ.๒๕๖๖ – ๒๕๗๐) ครั้งที่ ๑ / ๒๕๖๖
องค์การบริหารส่วนตำบลคำไหล อำเภอศรีเมืองใหม่ จังหวัดอุบลราชธานี

แบบ ผ.๐๒

- ก. ยุทธศาสตร์ชาติ ๒๐ ยุทธศาสตร์ชาติด้านความมั่นคง
- ข. แผนพัฒนาเศรษฐกิจและสังคมแห่งชาติ ฉบับที่ ๑๓ หมวดหมายที่ ๕ ไทยเป็นประตูการค้าการลงทุนและยุทธศาสตร์ทางโลจิสติกส์ที่สำคัญของภูมิภาค
- ค. Sustainable Development Goals : SDGs เป้าหมายที่ ๙ สร้างโครงสร้างพื้นฐานที่มีความทนทาน ส่งเสริมการพัฒนาอุตสาหกรรมที่ครอบคลุมและยั่งยืน และส่งเสริมนวัตกรรม
- ง. ยุทธศาสตร์จังหวัดอุบลราชธานี ยุทธศาสตร์ที่ ๑ การพัฒนาเมืองน่าอยู่ทันสมัย
- จ. ยุทธศาสตร์การพัฒนาขององค์กรปกครองส่วนท้องถิ่นในเขตจังหวัดอุบลราชธานี ยุทธศาสตร์ที่ ๑ ด้านโครงสร้างพื้นฐาน
 - ๑. ยุทธศาสตร์ที่ ๑ ด้านโครงสร้างพื้นฐาน
 - ๑.๑ กลยุทธ์ ส่งเสริมสนับสนุนด้านสาธารณูปการ
 - (๑) แผนงานอุตสาหกรรมและการโยธา งานก่อสร้างโครงสร้างพื้นฐาน

ที่	โครงการ	วัตถุประสงค์	เป้าหมาย (ผลผลิตของโครงการ)	งบประมาณ					ตัวชี้วัด (KPI)	ผลที่คาดว่าจะได้รับ	หน่วยงานรับผิดชอบหลัก
				๒๕๖๖ (บาท)	๒๕๖๗ (บาท)	๒๕๖๘ (บาท)	๒๕๖๙ (บาท)	๒๕๗๐ (บาท)			
๑๐	โครงการปรับปรุงถนนลูกรัง (ลงหินคลุก) จากนายนางทองลา คำสุดแสง ถึงนายนายอมิตร์ปรอง ศรีสมบัติ บ้านคำไหล หมู่ที่ ๑	เพื่อให้ประชาชนเดินทางสัญจรไปมาได้สะดวก รวดเร็วมีความปลอดภัยในชีวิตและทรัพย์สิน	(ลงหินคลุก) ช่วงที่ ๑ กว้างเฉลี่ย ๓.๐๐ เมตร ยาว ๕๓๐ เมตร หนาเฉลี่ย ๐.๐๕ เมตร ช่วงที่ ๒ กว้างเฉลี่ย ๒.๕๐ เมตร ยาว ๑,๘๕๐ เมตร หนาเฉลี่ย ๐.๐๕ เมตร ลงท่อ คสล. Ø ๐.๓๐ x ๑.๐๐ เมตร จำนวน ๔ ท่อน (ตามแบบที่ อบต.กำหนด)	๔๖๓,๐๐๐	-	-	-	-	๑. ก่อสร้างตามแบบแปลนได้ร้อยละ ๑๐๐ ๒. ประชาชนมีความพึงพอใจในการสัญจรไม่น้อยกว่าร้อยละ ๘๕	เพื่อให้ประชาชนเดินทางสัญจรไปมาได้สะดวก รวดเร็วมีความปลอดภัยในชีวิตและทรัพย์สิน	กองช่าง
๑๑	โครงการก่อสร้างท่อลอดเหลี่ยม ร่องหินฮ่อม บ้านคำไหล หมู่ที่ ๑	เพื่อให้ประชาชนเดินทางสัญจรไปมาได้สะดวก รวดเร็วมีความปลอดภัยในชีวิตและทรัพย์สิน	ก่อสร้างท่อลอดเหลี่ยมแบบ ๒ ช่อง ขนาด ๒.๑๐x๒.๑๐ เมตร ผิวจราจรกว้าง ๔.๐๐ เมตร (ตามแบบที่ อบต.กำหนด)	-	-	-	๓๐๒,๕๐๐	-	ประชาชนมีความพึงพอใจในการสัญจรไม่น้อยกว่าร้อยละ ๘๕	เพื่อให้ประชาชนเดินทางสัญจรไปมาได้สะดวก รวดเร็วมีความปลอดภัยในชีวิตและทรัพย์สิน	กองช่าง

รายละเอียดโครงการพัฒนา

แผนพัฒนาท้องถิ่น ฉบับที่ ๒ (พ.ศ.๒๕๖๖ – ๒๕๗๐) ครั้งที่ ๑ / ๒๕๖๖
องค์การบริหารส่วนตำบลคำไหล อำเภอสรีเมืองใหม่ จังหวัดอุบลราชธานี

แบบ ผ.๐๒

- ก. ยุทธศาสตร์ชาติ ๒๐ ยุทธศาสตร์ชาติด้านความมั่นคง
- ข. แผนพัฒนาเศรษฐกิจและสังคมแห่งชาติ ฉบับที่ ๑๓ หมวดหมายที่ ๕ ไทยเป็นประตูการค้าการลงทุนและยุทธศาสตร์ทางโลจิสติกส์ที่สำคัญของภูมิภาค
- ค. Sustainable Development Goals : SDGs เป้าหมายที่ ๙ สร้างโครงสร้างพื้นฐานที่มีความทนทาน ส่งเสริมการพัฒนาอุตสาหกรรมที่ครอบคลุมและยั่งยืน และส่งเสริมนวัตกรรม
- ง. ยุทธศาสตร์จังหวัดอุบลราชธานี ยุทธศาสตร์ที่ ๑ การพัฒนาเมืองน่าอยู่ทันสมัย
- จ. ยุทธศาสตร์การพัฒนาขององค์กรปกครองส่วนท้องถิ่นในเขตจังหวัดอุบลราชธานี ยุทธศาสตร์ที่ ๑ ด้านโครงสร้างพื้นฐาน

๑. ยุทธศาสตร์ที่ ๑ ด้านโครงสร้างพื้นฐาน

๑.๑ กลยุทธ์ ส่งเสริมสนับสนุนด้านสาธารณูปการ

(๑) แผนงานอุตสาหกรรมและการโยธา งานก่อสร้างโครงสร้างพื้นฐาน

ที่	โครงการ	วัตถุประสงค์	เป้าหมาย (ผลผลิตของโครงการ)	งบประมาณ					ตัวชี้วัด (KPI)	ผลที่คาดว่าจะได้รับ	หน่วยงานรับผิดชอบหลัก
				๒๕๖๖ (บาท)	๒๕๖๗ (บาท)	๒๕๖๘ (บาท)	๒๕๖๙ (บาท)	๒๕๗๐ (บาท)			
๑๒	โครงการก่อสร้างคันกั้นน้ำคลองไผ่ บ้านคำไหล หมู่ที่ ๑	เพื่อให้ประชาชนได้มีน้ำใช้อย่างเพียงพอตลอดปี	สันฝายกว้าง ๐.๕๐ เมตร ยาว ๑๐.๐๐ เมตร สูง ๑.๒๐ เมตร (ตามแบบที่ อบต.กำหนด)	-	๑๐๐,๐๐๐	-	-	-	ร้อยละ ๘๕ ของครัวเรือนมีน้ำใช้ในการอุปโภคบริโภค	ประชาชนมีน้ำใช้อย่างเพียงพอตลอดปี	กองช่าง
๑๓	โครงการก่อสร้างคันกั้นน้ำห้วยจันทัย (นาแซ) บ้านคำไหล หมู่ที่ ๑	เพื่อให้ประชาชนได้มีน้ำใช้อย่างเพียงพอตลอดปี	สันฝายกว้าง ๐.๕๐ เมตร ยาว ๑๘.๐๐ เมตร สูง ๑.๐๐ เมตร (ตามแบบที่ อบต.กำหนด)	-	-	-	๑๐๐,๐๐๐	-	ร้อยละ ๘๕ ของครัวเรือนมีน้ำใช้ในการอุปโภคบริโภค	ประชาชนมีน้ำใช้อย่างเพียงพอตลอดปี	กองช่าง
๑๔	โครงการก่อสร้างฝายน้ำล้นร่องเตื่อยไก่อ่ บ้านคำไหล หมู่ที่ ๑	เพื่อให้ประชาชนได้มีน้ำใช้อย่างเพียงพอตลอดปี	สันฝายกว้าง ๐.๕๐ เมตร ยาว ๓๐.๐๐ เมตร สูง ๑.๐๐ เมตร (ตามแบบที่ อบต.กำหนด)	-	-	๓๐๐,๐๐๐	-	-	ร้อยละ ๘๕ ของครัวเรือนมีน้ำใช้ในการอุปโภคบริโภค	ประชาชนมีน้ำใช้อย่างเพียงพอตลอดปี	กองช่าง

รายละเอียดโครงการพัฒนา

แบบ ผ.๐๒

แผนพัฒนาท้องถิ่น ฉบับที่ ๒ (พ.ศ.๒๕๖๖ – ๒๕๗๐) ครั้งที่ ๑ / ๒๕๖๖
องค์การบริหารส่วนตำบลคำไหล อำเภอศรีเมืองใหม่ จังหวัดอุบลราชธานี

- ก. ยุทธศาสตร์ชาติ ๒๐ ยุทธศาสตร์ชาติด้านความมั่นคง
- ข. แผนพัฒนาเศรษฐกิจและสังคมแห่งชาติ ฉบับที่ ๑๓ หมวดหมายที่ ๕ ไทยเป็นประตูการค้าการลงทุนและยุทธศาสตร์ทางโลจิสติกส์ที่สำคัญของภูมิภาค
- ค. Sustainable Development Goals : SDGs เป้าหมายที่ ๙ สร้างโครงสร้างพื้นฐานที่มีความทนทาน ส่งเสริมการพัฒนาอุตสาหกรรมที่ครอบคลุมและยั่งยืน และส่งเสริมนวัตกรรม
- ง. ยุทธศาสตร์จังหวัดอุบลราชธานี ยุทธศาสตร์ที่ ๑ การพัฒนาเมืองน่าอยู่ทันสมัย
- จ. ยุทธศาสตร์การพัฒนาขององค์การปกครองส่วนท้องถิ่นในเขตจังหวัดอุบลราชธานี ยุทธศาสตร์ที่ ๑ ด้านโครงสร้างพื้นฐาน
 - ๑. ยุทธศาสตร์ที่ ๑ ด้านโครงสร้างพื้นฐาน
 - ๑.๑ กลยุทธ์ ส่งเสริมสนับสนุนด้านสาธารณูปการ
 - (๑) แผนงานอุตสาหกรรมและการโยธา งานก่อสร้างโครงสร้างพื้นฐาน

ที่	โครงการ	วัตถุประสงค์	เป้าหมาย (ผลผลิตของโครงการ)	งบประมาณ					ตัวชี้วัด (KPI)	ผลที่คาดว่าจะได้รับ	หน่วยงานรับผิดชอบหลัก
				๒๕๖๖ (บาท)	๒๕๖๗ (บาท)	๒๕๖๘ (บาท)	๒๕๖๙ (บาท)	๒๕๗๐ (บาท)			
๑๕	โครงการวางท่อระบายน้ำพร้อมบ่อพักในหมู่บ้านตอนกลาง หมู่ที่ ๒	เพื่อป้องกันน้ำท่วมขังและทำให้ระบบระบายน้ำที่ดีขึ้น	วางท่อระบายน้ำพร้อมบ่อพักขนาดท่อ Ø๐.๓๐X๑.๐๐ เมตร พร้อมบ่อพักแบบมีฝาตระแกรงเหล็กขนาด ๐.๖๐X๐.๖๐เมตรจำนวน ๗๐ บ่อ ความยาวรวม ๗๑๕ เมตร (ตามแบบที่ อบต.กำหนด)	-	๕๐๐,๐๐๐	๕๐๐,๐๐๐	๕๐๐,๐๐๐	๕๐๐,๐๐๐	ร้อยละ ๘๕ ของพื้นที่มีการระบายน้ำที่ดีขึ้น	สามารถป้องกันน้ำท่วมขังได้	กองช่าง
๑๖	โครงการก่อสร้างถนนคอนกรีตเสริมเหล็กภายในหมู่บ้านตอนกลาง หมู่ที่ ๒	เพื่อให้ประชาชนเดินทางสัญจรไปมาได้สะดวกรวดเร็วมีความปลอดภัยในชีวิตและทรัพย์สิน	ก่อสร้างถนนคอนกรีตเสริมเหล็ก กว้าง ๔.๐๐ เมตร ยาว ๒๐๙ เมตร หนา ๐.๑๕ เมตร (ตามแบบที่ อบต.กำหนด)	-	๕๐๐,๐๐๐	๕๐๐,๐๐๐	๕๐๐,๐๐๐	๕๐๐,๐๐๐	๑. ก่อสร้างตามแบบแปลนได้ร้อยละ ๑๐๐ ๒. ประชาชนมีความพึงพอใจในการสัญจรไม่น้อยกว่าร้อยละ ๘๕	เพื่อให้ประชาชนเดินทางสัญจรไปมาได้สะดวกรวดเร็วมีความปลอดภัยในชีวิตและทรัพย์สิน	กองช่าง
๑๗	โครงการก่อสร้างถนนดินภายในหมู่บ้านตอนกลาง หมู่ที่ ๒	เพื่อให้ประชาชนเดินทางสัญจรไปมาได้สะดวกรวดเร็วมีความปลอดภัยในชีวิตและทรัพย์สิน	ก่อสร้างถนนดินลูกรัง กว้างเฉลี่ย ๔.๐๐ เมตร ยาว ๓,๘๐๐ เมตร หนาเฉลี่ย ๐.๒๐ เมตร (ตามแบบที่ อบต.กำหนด)	-	๕๐๐,๐๐๐	๕๐๐,๐๐๐	๕๐๐,๐๐๐	๕๐๐,๐๐๐	๑. ก่อสร้างตามแบบแปลนได้ร้อยละ ๑๐๐ ๒. ประชาชนมีความพึงพอใจในการสัญจรไม่น้อยกว่าร้อยละ ๘๕	เพื่อให้ประชาชนเดินทางสัญจรไปมาได้สะดวกรวดเร็วมีความปลอดภัยในชีวิตและทรัพย์สิน	กองช่าง

รายละเอียดโครงการพัฒนา

แบบ ผ.๐๒

แผนพัฒนาท้องถิ่น ฉบับที่ ๒ (พ.ศ.๒๕๖๖ – ๒๕๗๐) ครั้งที่ ๑ / ๒๕๖๖
องค์การบริหารส่วนตำบลคำไหล อำเภอศรีเมืองใหม่ จังหวัดอุบลราชธานี

- ก. ยุทธศาสตร์ชาติ ๒๐ ยุทธศาสตร์ชาติด้านความมั่นคง
- ข. แผนพัฒนาเศรษฐกิจและสังคมแห่งชาติ ฉบับที่ ๑๓ หมวดหมายที่ ๕ ไทยเป็นประตูการค้าการลงทุนและยุทธศาสตร์ทางโลจิสติกส์ที่สำคัญของภูมิภาค
- ค. Sustainable Development Goals : SDGs เป้าหมายที่ ๙ สร้างโครงสร้างพื้นฐานที่มีความทนทาน ส่งเสริมการพัฒนาอุตสาหกรรมที่ครอบคลุมและยั่งยืน และส่งเสริมนวัตกรรม
- ง. ยุทธศาสตร์จังหวัดอุบลราชธานี ยุทธศาสตร์ที่ ๑ การพัฒนาเมืองน่าอยู่ทันสมัย
- จ. ยุทธศาสตร์การพัฒนาขององค์กรปกครองส่วนท้องถิ่นในเขตจังหวัดอุบลราชธานี ยุทธศาสตร์ที่ ๑ ด้านโครงสร้างพื้นฐาน

๑. ยุทธศาสตร์ที่ ๑ ด้านโครงสร้างพื้นฐาน

๑.๑ กลยุทธ์ ส่งเสริมสนับสนุนด้านสาธารณูปการ

(๑) แผนงานอุตสาหกรรมและการโยธา งานก่อสร้างโครงสร้างพื้นฐาน

ที่	โครงการ	วัตถุประสงค์	เป้าหมาย (ผลผลิตของโครงการ)	งบประมาณ					ตัวชี้วัด (KPI)	ผลที่คาดว่าจะได้รับ	หน่วยงานรับผิดชอบหลัก
				๒๕๖๖ (บาท)	๒๕๖๗ (บาท)	๒๕๖๘ (บาท)	๒๕๖๙ (บาท)	๒๕๗๐ (บาท)			
๑๘	โครงการปรับปรุงถนนเสริมผิวจราจรแอสฟัลต์ติกคอนกรีตจากบ้านนางนคร กระจังถึงบ้านนางฉวีวรรณ พรหมงาม บ้านตอนกลาง หมู่ที่ ๒	เพื่อให้ประชาชนเดินทางสัญจรไปมาได้สะดวกรวดเร็วมีความปลอดภัยในชีวิตและทรัพย์สิน	ปรับปรุงถนนเสริมผิวจราจรแอสฟัลต์ติกคอนกรีต กว้าง ๔.๐๐ เมตร ยาว ๔๕ เมตร หนาเฉลี่ย ๐.๐๔ เมตร (ตามแบบที่ อบต.กำหนด)	-	๖๓,๐๐๐	-	-	-	๑. ก่อสร้างตามแบบแปลนได้ร้อยละ ๑๐๐ ๒. ประชาชนมีความพึงพอใจในการสัญจรไม่น้อยกว่าร้อยละ ๘๕	เพื่อให้ประชาชนเดินทางสัญจรไปมาได้สะดวกรวดเร็วมีความปลอดภัยในชีวิตและทรัพย์สิน	กองช่าง
๑๙	โครงการปรับปรุงถนนลูกรัง (ลงหินคลุก) พร้อมวางท่อจากนายนายบุญเลี้ยง พันธุ์ดกถึงนายนายสมชัย ศรีบุระ บ้านตอนกลาง หมู่ที่ ๒	เพื่อให้ประชาชนเดินทางสัญจรไปมาได้สะดวกรวดเร็วมีความปลอดภัยในชีวิตและทรัพย์สิน	(ลงหินคลุก) กว้างเฉลี่ย ๒.๕๐ เมตร ยาว ๑,๕๐๐ เมตร หนาเฉลี่ย ๐.๐๕ เมตร พร้อมวางท่อ ๑๐๐ x๑๐๐ จำนวน ๗ ท่อน (ตามแบบที่ อบต.กำหนด)	๒๐๖,๐๐๐	-	-	-	-	๑. ก่อสร้างตามแบบแปลนได้ร้อยละ ๑๐๐ ๒. ประชาชนมีความพึงพอใจในการสัญจรไม่น้อยกว่าร้อยละ ๘๕	เพื่อให้ประชาชนเดินทางสัญจรไปมาได้สะดวกรวดเร็วมีความปลอดภัยในชีวิตและทรัพย์สิน	กองช่าง ขบญ ๖๖
๒๐	โครงการปรับปรุงถนนลูกรัง (ลงหินคลุก) สายที่พักสงฆ์น้ำอ้อม บ้านตอนกลาง หมู่ที่ ๒	เพื่อให้ประชาชนเดินทางสัญจรไปมาได้สะดวกรวดเร็วมีความปลอดภัยในชีวิตและทรัพย์สิน	(ลงหินคลุก) กว้างเฉลี่ย ๒.๕๐ เมตร ยาว ๘๐๐ เมตร หนาเฉลี่ย ๐.๐๕ เมตร (ตามแบบที่ อบต.กำหนด)	๑๕๐,๐๐๐	-	-	-	-	๑. ก่อสร้างตามแบบแปลนได้ร้อยละ ๑๐๐ ๒. ประชาชนมีความพึงพอใจในการสัญจรไม่น้อยกว่าร้อยละ ๘๕	เพื่อให้ประชาชนเดินทางสัญจรไปมาได้สะดวกรวดเร็วมีความปลอดภัยในชีวิตและทรัพย์สิน	กองช่าง

รายละเอียดโครงการพัฒนา

แบบ ผ.๐๒

แผนพัฒนาท้องถิ่น ฉบับที่ ๒ (พ.ศ.๒๕๖๖ – ๒๕๗๐) ครั้งที่ ๑ / ๒๕๖๖
องค์การบริหารส่วนตำบลคำไหล อำเภอศรีเมืองใหม่ จังหวัดอุบลราชธานี

- ก. ยุทธศาสตร์ชาติ ๒๐ ยุทธศาสตร์ชาติด้านความมั่นคง
- ข. แผนพัฒนาเศรษฐกิจและสังคมแห่งชาติ ฉบับที่ ๑๓ หมวดหมายที่ ๕ ไทยเป็นประตูการค้าการลงทุนและยุทธศาสตร์ทางโลจิสติกส์ที่สำคัญของภูมิภาค
- ค. Sustainable Development Goals : SDGs เป้าหมายที่ ๙ สร้างโครงสร้างพื้นฐานที่มีความทนทาน ส่งเสริมการพัฒนาอุตสาหกรรมที่ครอบคลุมและยั่งยืน และส่งเสริมนวัตกรรม
- ง. ยุทธศาสตร์จังหวัดอุบลราชธานี ยุทธศาสตร์ที่ ๑ การพัฒนาเมืองน่าอยู่ทันสมัย
- จ. ยุทธศาสตร์การพัฒนาขององค์กรปกครองส่วนท้องถิ่นในเขตจังหวัดอุบลราชธานี ยุทธศาสตร์ที่ ๑ ด้านโครงสร้างพื้นฐาน
 - ๑. ยุทธศาสตร์ที่ ๑ ด้านโครงสร้างพื้นฐาน
 - ๑.๑ กลยุทธ์ ส่งเสริมสนับสนุนด้านสาธารณูปการ
 - (๑) แผนงานอุตสาหกรรมและการโยธา งานก่อสร้างโครงสร้างพื้นฐาน

ที่	โครงการ	วัตถุประสงค์	เป้าหมาย (ผลผลิตของโครงการ)	งบประมาณ					ตัวชี้วัด (KPI)	ผลที่คาดว่าจะได้รับ	หน่วยงานรับผิดชอบหลัก
				๒๕๖๖ (บาท)	๒๕๖๗ (บาท)	๒๕๖๘ (บาท)	๒๕๖๙ (บาท)	๒๕๗๐ (บาท)			
๒๑	โครงการต่อเติมศาลา ประชาคมหมู่บ้าน บ้านดอนกลาง หมู่ที่ ๒	เพื่อใช้ประโยชน์ใน การดำเนินกิจกรรม ต่างๆ ของหมู่บ้าน	ต่อเติมศาลาประชาคม ขนาดกว้าง ๖.๐๐ เมตร ยาว ๙.๐๐ เมตร สูง ๓.๐๐ เมตร (ตามแบบที่ อบต.กำหนด)	-	๑๕๐,๐๐๐	-	-	-	ร้อยละ ๘๕ ของความพึงใจของ ประชาชนมีส่วนร่วมที่ดี	สามารถนำไปใช้ ประโยชน์ในการ ดำเนินกิจกรรม	กองช่าง
๒๒	โครงการก่อสร้างลาน อเนกประสงค์ประจำหมู่ บ้านดอนกลาง หมู่ที่ ๒	เพื่อใช้ประโยชน์ใน การดำเนินกิจกรรม ต่างๆ ของหมู่บ้าน	ก่อสร้างลานอเนกประสงค์ กว้าง ๑๖.๐๐ เมตร ยาว ๓๓.๐๐ เมตร หนา ๐.๑๐ เมตร (ตามแบบที่ อบต.กำหนด)	-	-	๒๑๓,๕๐๐	-	-	๑. ก่อสร้างตามแบบแปลน ได้ร้อยละ ๑๐๐ ๒. ประชาชนมีความพึง พอใจในการสัญจรไม่น้อย กว่าร้อยละ ๘๕	สามารถนำไปใช้ ประโยชน์ในการ ดำเนินกิจกรรม	กองช่าง
๒๓	โครงการก่อสร้างโรงเรือน เพื่อการเกษตร บ้านดอนกลาง หมู่ที่ ๒	เพื่อใช้เก็บพืชผลทาง การเกษตรของหมู่ บ้าน	ก่อสร้างโรงเรือน กว้าง ๖.๐๐ เมตร ยาว ๑๒.๐๐ เมตร สูง ๔.๐๐ เมตร (ตามแบบที่ อบต.กำหนด)	-	-	-	๒๕๒,๕๐๐	-	ร้อยละ ๘๕ ของประชาชน ได้รับประโยชน์	สามารถนำไปใช้ ประโยชน์ต่างๆได้	กองช่าง

รายละเอียดโครงการพัฒนา

แผนพัฒนาท้องถิ่น ฉบับที่ ๒ (พ.ศ.๒๕๖๖ – ๒๕๗๐) ครั้งที่ ๑ / ๒๕๖๖
องค์การบริหารส่วนตำบลคำไหล อำเภอศรีเมืองใหม่ จังหวัดอุบลราชธานี

แบบ ผ.๐๒

- ก. ยุทธศาสตร์ชาติ ๒๐ ยุทธศาสตร์ชาติด้านความมั่นคง
- ข. แผนพัฒนาเศรษฐกิจและสังคมแห่งชาติ ฉบับที่ ๑๓ หมวดหมายที่ ๕ ไทยเป็นประตูการค้าการลงทุนและยุทธศาสตร์ทางโลจิสติกส์ที่สำคัญของภูมิภาค
- ค. Sustainable Development Goals : SDGs เป้าหมายที่ ๙ สร้างโครงสร้างพื้นฐานที่มีความทนทาน ส่งเสริมการพัฒนาอุตสาหกรรมที่ครอบคลุมและยั่งยืน และส่งเสริมนวัตกรรม
- ง. ยุทธศาสตร์จังหวัดอุบลราชธานี ยุทธศาสตร์ที่ ๑ การพัฒนาเมืองน่าอยู่ทันสมัย
- จ. ยุทธศาสตร์การพัฒนาขององค์กรปกครองส่วนท้องถิ่นในเขตจังหวัดอุบลราชธานี ยุทธศาสตร์ที่ ๑ ด้านโครงสร้างพื้นฐาน
 - ๑. ยุทธศาสตร์ที่ ๑ ด้านโครงสร้างพื้นฐาน
 - ๑.๑ กลยุทธ์ ส่งเสริมสนับสนุนด้านสาธารณูปการ
 - (๑) แผนงานอุตสาหกรรมและการโยธา งานก่อสร้างโครงสร้างพื้นฐาน

ที่	โครงการ	วัตถุประสงค์	เป้าหมาย (ผลผลิตของโครงการ)	งบประมาณ					ตัวชี้วัด (KPI)	ผลที่คาดว่าจะได้รับ	หน่วยงานรับผิดชอบหลัก
				๒๕๖๖ (บาท)	๒๕๖๗ (บาท)	๒๕๖๘ (บาท)	๒๕๖๙ (บาท)	๒๕๗๐ (บาท)			
๒๔	โครงการวางท่อระบายน้ำพร้อมบ่อพักในหมู่บ้านหนองหิน หมู่ที่ ๓	เพื่อป้องกันน้ำท่วมขังและทำให้ระบบระบายน้ำที่ดีขึ้น	วางท่อระบายน้ำพร้อมบ่อพักขนาดท่อ Ø๐.๓๐X๑.๐๐ เมตร พร้อมก่อบ่อพักแบบมีฝาตระแกรงเหล็ก ขนาด ๐.๖๐X๐.๖๐ เมตร จำนวน ๗๐ บ่อ ความยาวรวม ๗๑๕ เมตร (ตามแบบที่ อบต.กำหนด)	-	๕๐๐,๐๐๐	๕๐๐,๐๐๐	๕๐๐,๐๐๐	๕๐๐,๐๐๐	ร้อยละ ๘๕ ของพื้นที่มีการระบายน้ำที่ดีขึ้น	สามารถป้องกันน้ำท่วมขังได้	กองช่าง
๒๕	โครงการก่อสร้างถนนคอนกรีตเสริมเหล็กภายในหมู่บ้านหนองหิน หมู่ที่ ๓	เพื่อให้ประชาชนเดินทางสัญจรไปมาได้สะดวก รวดเร็วมีความปลอดภัยในชีวิตและทรัพย์สิน	ก่อสร้างถนนคอนกรีตเสริมเหล็ก กว้าง ๔.๐๐ เมตร ยาว ๒๐๙ เมตร หนา ๐.๑๕ เมตร (ตามแบบที่ อบต.กำหนด)	-	๕๐๐,๐๐๐	๕๐๐,๐๐๐	๕๐๐,๐๐๐	๕๐๐,๐๐๐	๑. ก่อสร้างตามแบบแปลนได้ร้อยละ ๑๐๐ ๒. ประชาชนมีความพึงพอใจในการสัญจรไม่น้อยกว่าร้อยละ ๘๕	เพื่อให้ประชาชนเดินทางสัญจรไปมาได้สะดวก รวดเร็วมีความปลอดภัยในชีวิตและทรัพย์สิน	กองช่าง
๒๖	โครงการก่อสร้างถนนดินภายในหมู่บ้านหนองหิน หมู่ที่ ๓	เพื่อให้ประชาชนเดินทางสัญจรไปมาได้สะดวก รวดเร็วมีความปลอดภัยในชีวิตและทรัพย์สิน	ก่อสร้างถนนดินลูกรัง กว้างเฉลี่ย ๔.๐๐ เมตร ยาว ๓,๘๐๐ เมตร หนาเฉลี่ย ๐.๒๐ เมตร (ตามแบบที่ อบต.กำหนด)	-	๕๐๐,๐๐๐	๕๐๐,๐๐๐	๕๐๐,๐๐๐	๕๐๐,๐๐๐	๑. ก่อสร้างตามแบบแปลนได้ร้อยละ ๑๐๐ ๒. ประชาชนมีความพึงพอใจในการสัญจรไม่น้อยกว่าร้อยละ ๘๕	เพื่อให้ประชาชนเดินทางสัญจรไปมาได้สะดวก รวดเร็วมีความปลอดภัยในชีวิตและทรัพย์สิน	กองช่าง

รายละเอียดโครงการพัฒนา

แบบ ผ.๐๒

แผนพัฒนาท้องถิ่น ฉบับที่ ๒ (พ.ศ.๒๕๖๖ – ๒๕๗๐) ครั้งที่ ๑ / ๒๕๖๖
องค์การบริหารส่วนตำบลคำไหล อำเภอศรีเมืองใหม่ จังหวัดอุบลราชธานี

- ก. ยุทธศาสตร์ชาติ ๒๐ ยุทธศาสตร์ชาติด้านความมั่นคง
- ข. แผนพัฒนาเศรษฐกิจและสังคมแห่งชาติ ฉบับที่ ๑๓ หมวดหมายที่ ๕ ไทยเป็นประตูการค้าการลงทุนและยุทธศาสตร์ทางโลจิสติกส์ที่สำคัญของภูมิภาค
- ค. Sustainable Development Goals : SDGs เป้าหมายที่ ๙ สร้างโครงสร้างพื้นฐานที่มีความทนทาน ส่งเสริมการพัฒนาอุตสาหกรรมที่ครอบคลุมและยั่งยืน และส่งเสริมนวัตกรรม
- ง. ยุทธศาสตร์จังหวัดอุบลราชธานี ยุทธศาสตร์ที่ ๑ การพัฒนาเมืองน่าอยู่ทันสมัย
- จ. ยุทธศาสตร์การพัฒนาขององค์กรปกครองส่วนท้องถิ่นในเขตจังหวัดอุบลราชธานี ยุทธศาสตร์ที่ ๑ ด้านโครงสร้างพื้นฐาน
 - ๑. ยุทธศาสตร์ที่ ๑ ด้านโครงสร้างพื้นฐาน
 - ๑.๑ กลยุทธ์ ส่งเสริมสนับสนุนด้านสาธารณูปการ
 - (๑) แผนงานอุตสาหกรรมและการโยธา งานก่อสร้างโครงสร้างพื้นฐาน

ที่	โครงการ	วัตถุประสงค์	เป้าหมาย (ผลผลิตของโครงการ)	งบประมาณ					ตัวชี้วัด (KPI)	ผลที่คาดว่าจะได้รับ	หน่วยงานรับผิดชอบหลัก
				๒๕๖๖ (บาท)	๒๕๖๗ (บาท)	๒๕๖๘ (บาท)	๒๕๖๙ (บาท)	๒๕๗๐ (บาท)			
๒๗	โครงการปรับปรุงผิวจราจรแอสฟัลต์ติกคอนกรีตจากบ้านหนองหินถึงสะพานข้ามห้วยจันทย์ หมู่ที่ ๓ บ้านหนองหิน	เพื่อให้ประชาชนเดินทางสัญจรไปมาได้สะดวกรวดเร็วมีความปลอดภัยในชีวิตและทรัพย์สิน	ปรับปรุงผิวจราจรแอสฟัลต์ติกคอนกรีต กว้าง ๔.๐๐ เมตร ยาว ๓๕๐ เมตร หนา ๐.๐๔ เมตร (ตามแบบที่ อบต.กำหนด)	๔๙๒,๕๐๐	-	-	-	-	๑.ก่อสร้างตามแบบแปลนได้ ร้อยละ ๑๐๐ ๒. ประชาชนมีความพึงพอใจในการสัญจรไม่น้อยกว่าร้อยละ ๘๕	เพื่อให้ประชาชนเดินทางสัญจรไปมาได้สะดวกรวดเร็วมีความปลอดภัยในชีวิตและทรัพย์สิน	กองช่าง
๒๘	โครงการปรับปรุงถนนเสริมผิวจราจรแอสฟัลต์ติกคอนกรีตจากบ้านดอนกลางถึงสะพานข้ามลำห้วยจันทย์ บ้านหนองหิน หมู่ที่ ๓	เพื่อให้ประชาชนเดินทางสัญจรไปมาได้สะดวกรวดเร็วมีความปลอดภัยในชีวิตและทรัพย์สิน	ปรับปรุงถนนเสริมผิวจราจรแอสฟัลต์ติกคอนกรีต กว้าง ๔.๐๐ เมตร ยาว ๓๕๐ เมตร หนา ๐.๐๔ เมตร (ตามแบบที่ อบต.กำหนด)	๔๙๒,๕๐๐	-	-	-	-	๑.ก่อสร้างตามแบบแปลนได้ ร้อยละ ๑๐๐ ๒. ประชาชนมีความพึงพอใจในการสัญจรไม่น้อยกว่าร้อยละ ๘๕	เพื่อให้ประชาชนเดินทางสัญจรไปมาได้สะดวกรวดเร็วมีความปลอดภัยในชีวิตและทรัพย์สิน	กองช่าง
๒๙	โครงการก่อสร้างท่อลอดเหลี่ยมร่องดอนขาดบ้านหนองหิน หมู่ที่ ๓	๑.เพื่อป้องกันผิวจราจร ๒. ช่วยระบายน้ำ	ก่อสร้างท่อลอดเหลี่ยมแบบ ๒ ช่อง ขนาด ๒.๑๐ x ๒.๑๐ เมตร ผิวจราจรกว้าง ๔.๐๐ เมตร (ตามแบบที่ อบต.กำหนด)	-	๓๐๒,๕๐๐	-	-	-	๑.ก่อสร้างตามแบบแปลนได้ ร้อยละ ๑๐๐ ๒. ประชาชนมีความพึงพอใจในการสัญจรไม่น้อยกว่าร้อยละ ๘๕	๑.ช่วยป้องกันการเสียหายของผิวจราจรจากน้ำท่วม ๒. ช่วยการระบายน้ำ	กองช่าง

รายละเอียดโครงการพัฒนา

แบบ ผ.๐๒

แผนพัฒนาท้องถิ่น ฉบับที่ ๒ (พ.ศ.๒๕๖๖ – ๒๕๗๐) ครั้งที่ ๑ / ๒๕๖๖
องค์การบริหารส่วนตำบลคำไหล อำเภอศรีเมืองใหม่ จังหวัดอุบลราชธานี

- ก. ยุทธศาสตร์ชาติ ๒๐ ยุทธศาสตร์ชาติด้านความมั่นคง
- ข. แผนพัฒนาเศรษฐกิจและสังคมแห่งชาติ ฉบับที่ ๑๓ หมวดหมายที่ ๕ ไทยเป็นประตูการค้าการลงทุนและยุทธศาสตร์ทางโลจิสติกส์ที่สำคัญของภูมิภาค
- ค. Sustainable Development Goals : SDGs เป้าหมายที่ ๙ สร้างโครงสร้างพื้นฐานที่มีความทนทาน ส่งเสริมการพัฒนาอุตสาหกรรมที่ครอบคลุมและยั่งยืน และส่งเสริมนวัตกรรม
- ง. ยุทธศาสตร์จังหวัดอุบลราชธานี ยุทธศาสตร์ที่ ๑ การพัฒนาเมืองน่าอยู่ทันสมัย
- จ. ยุทธศาสตร์การพัฒนาขององค์กรปกครองส่วนท้องถิ่นในเขตจังหวัดอุบลราชธานี ยุทธศาสตร์ที่ ๑ ด้านโครงสร้างพื้นฐาน

๑. ยุทธศาสตร์ที่ ๑ ด้านโครงสร้างพื้นฐาน

๑.๑ กลยุทธ์ ส่งเสริมสนับสนุนด้านสาธารณูปการ

(๑) แผนงานอุตสาหกรรมและการโยธา งานก่อสร้างโครงสร้างพื้นฐาน

ที่	โครงการ	วัตถุประสงค์	เป้าหมาย (ผลผลิตของโครงการ)	งบประมาณ					ตัวชี้วัด (KPI)	ผลที่คาดว่าจะได้รับ	หน่วยงานรับผิดชอบหลัก
				๒๕๖๖ (บาท)	๒๕๖๗ (บาท)	๒๕๖๘ (บาท)	๒๕๖๙ (บาท)	๒๕๗๐ (บาท)			
๓๐	โครงการซ่อมแซมชลประทานลำห้วยจันทัยบ้านหนองหิน หมู่ที่ ๓	เพื่อให้ประชาชนมีน้ำใช้สำหรับการเกษตรและอุปโภคบริโภคอย่างทั่วถึง	สันฝายกว้าง ๐.๕๐ เมตร ยาว ๓๐.๐๐ เมตร สูง ๑.๐๐ เมตร (ตามแบบที่ อบต.กำหนด)	-	-	๑๐๐,๐๐๐	-	-	๑.ก่อสร้างตามแบบแปลนได้ ร้อยละ ๑๐๐ ๒. ประชาชนมีความพึงพอใจในการสัญจรไม่น้อยกว่าร้อยละ ๘๕	ประชาชนมีน้ำใช้สำหรับการเกษตรและอุปโภคบริโภคอย่างทั่วถึง	กองช่าง
๓๑	โครงการก่อสร้างซุ้มทางเข้าหมู่บ้านหนองหิน หมู่ที่ ๓	เพื่อสร้างความสวยงามให้แก่ชุมชน	ก่อสร้างซุ้มกว้าง ๗.๐๐ เมตร สูง ๖.๐๐ เมตร (ตามแบบที่ อบต.กำหนด)	-	-	-	-	๓๐๐,๐๐๐	๑.ก่อสร้างตามแบบแปลนได้ ร้อยละ ๑๐๐ ๒. ประชาชนมีความพึงพอใจไม่น้อยกว่าร้อยละ ๘๕	เป็นการสร้างชุมชนให้น่าอยู่	กองช่าง
๓๒	โครงการก่อสร้างสะพานคอนกรีตเสริมเหล็ก ร่องห้วยยางบ้านหนองหิน หมู่ที่ ๓	เพื่อให้ประชาชนเดินทางสัญจรไปมาได้ สะดวกรวดเร็วมีความปลอดภัยในชีวิตและทรัพย์สิน	ก่อสร้างสะพานขนาดกว้าง ๕.๐๐ เมตร ยาว ๑๐.๐๐ เมตร สูง ๓.๐๐ เมตร (ตามแบบที่ อบต.กำหนด)	-	-	๔๕๐,๐๐๐	-	-	๑.ก่อสร้างตามแบบแปลนได้ ร้อยละ ๑๐๐ ๒. ประชาชนมีความพึงพอใจในการสัญจรไม่น้อยกว่าร้อยละ ๘๕	เพื่อให้ประชาชนเดินทางสัญจรไปมาได้ สะดวกรวดเร็วมีความปลอดภัยในชีวิตและทรัพย์สิน	กองช่าง

รายละเอียดโครงการพัฒนา

แผนพัฒนาท้องถิ่น ฉบับที่ ๒ (พ.ศ.๒๕๖๖ – ๒๕๗๐) ครั้งที่ ๑ / ๒๕๖๖
องค์การบริหารส่วนตำบลคำไหล อำเภอศรีเมืองใหม่ จังหวัดอุบลราชธานี

แบบ ผ.๐๒

- ก. ยุทธศาสตร์ชาติ ๒๐ ยุทธศาสตร์ชาติด้านความมั่นคง
- ข. แผนพัฒนาเศรษฐกิจและสังคมแห่งชาติ ฉบับที่ ๑๓ หมวดหมายที่ ๕ ไทยเป็นประตูการค้าการลงทุนและยุทธศาสตร์ทางโลจิสติกส์ที่สำคัญของภูมิภาค
- ค. Sustainable Development Goals : SDGs เป้าหมายที่ ๙ สร้างโครงสร้างพื้นฐานที่มีความทนทาน ส่งเสริมการพัฒนาอุตสาหกรรมที่ครอบคลุมและยั่งยืน และส่งเสริมนวัตกรรม
- ง. ยุทธศาสตร์จังหวัดอุบลราชธานี ยุทธศาสตร์ที่ ๑ การพัฒนาเมืองน่าอยู่ทันสมัย
- จ. ยุทธศาสตร์การพัฒนาขององค์การปกครองส่วนท้องถิ่นในเขตจังหวัดอุบลราชธานี ยุทธศาสตร์ที่ ๑ ด้านโครงสร้างพื้นฐาน
 - ๑. ยุทธศาสตร์ที่ ๑ ด้านโครงสร้างพื้นฐาน
 - ๑.๑ กลยุทธ์ ส่งเสริมสนับสนุนด้านสาธารณูปการ
 - (๑) แผนงานอุตสาหกรรมและการโยธา งานก่อสร้างโครงสร้างพื้นฐาน

ที่	โครงการ	วัตถุประสงค์	เป้าหมาย (ผลผลิตของโครงการ)	งบประมาณ					ตัวชี้วัด (KPI)	ผลที่คาดว่าจะได้รับ	หน่วยงานรับผิดชอบหลัก
				๒๕๖๖ (บาท)	๒๕๖๗ (บาท)	๒๕๖๘ (บาท)	๒๕๖๙ (บาท)	๒๕๗๐ (บาท)			
๓๓	โครงการก่อสร้างท่อลอด เหลี่ยมวงเดือนห้า บ้านหนองหิน หมู่ที่ ๓	เพื่อให้ประชาชน เดินทางสัญจรไปมา ได้สะดวกรวดเร็วมี ความปลอดภัยในชีวิต และทรัพย์สิน	ก่อสร้างท่อลอดเหลี่ยม แบบ ๒ ช่อง ขนาด ๒.๑๐x ๒.๑๐ เมตร ผิวจราจรกว้าง ๔.๐๐ เมตร (ตามแบบที่ อบต.กำหนด)	-	-	๓๐๒,๕๐๐	-	-	๑. ก่อสร้างตามแบบ แปลนได้ร้อยละ ๑๐๐ ๒. ประชาชนมีความพึง พอใจในการสัญจรไม่ น้อยกว่าร้อยละ ๘๕	เพื่อให้ประชาชน เดินทางสัญจรไปมา ได้สะดวกรวดเร็วมี ความปลอดภัยในชีวิต และทรัพย์สิน	กองช่าง
๓๔	โครงการก่อสร้างศาลา ประชาคมหมู่บ้าน บ้านหนองหิน หมู่ที่ ๓	เพื่อใช้ประโยชน์ใน การดำเนินกิจกรรม ต่างๆ ของหมู่บ้าน	ก่อสร้างศาลาประชาคม ขนาด กว้าง ๖.๐๐ เมตร ยาว ๑๒.๐๐ เมตร สูง ๓.๐๐ เมตร (ตามแบบที่ อบต.กำหนด)	-	๒๕๒,๕๐๐	-	-	-	ร้อยละ ๑๐๐ ของความ พึงพอใจของประชาชนมี ส่วนร่วมที่ดี	สามารถนำไปใช้ ประโยชน์ในการ ดำเนินกิจกรรม	กองช่าง
๓๕	โครงการปรับปรุง ศาลาประชาคมหมู่บ้าน บ้านหนองหิน หมู่ที่ ๓	เพื่อใช้ประโยชน์ใน การดำเนินกิจกรรม ต่างๆ ของหมู่บ้าน	ปรับปรุงศาลาประชาคม กว้าง ๖.๐๐ เมตร ยาว ๑๒.๐๐ เมตร สูง ๓.๐๐ เมตร (ตามแบบที่ อบต.กำหนด)	-	-	๑๐๐,๐๐๐	-	-	ร้อยละ ๘๕ ความพึงพอใจของ ประชาชนมีส่วนร่วมที่ดี	สามารถนำไปใช้ ประโยชน์ในการ ดำเนินกิจกรรม	กองช่าง

รายละเอียดโครงการพัฒนา

แผนพัฒนาท้องถิ่น ฉบับที่ ๒ (พ.ศ.๒๕๖๖ – ๒๕๗๐) ครั้งที่ ๑ / ๒๕๖๖
องค์การบริหารส่วนตำบลคำไหล อำเภอศรีเมืองใหม่ จังหวัดอุบลราชธานี

แบบ ผ.๐๒

- ก. ยุทธศาสตร์ชาติ ๒๐ ยุทธศาสตร์ชาติด้านความมั่นคง
- ข. แผนพัฒนาเศรษฐกิจและสังคมแห่งชาติ ฉบับที่ ๑๓ หมวดหมายที่ ๕ ไทยเป็นประตูการค้าการลงทุนและยุทธศาสตร์ทางโลจิสติกส์ที่สำคัญของภูมิภาค
- ค. Sustainable Development Goals : SDGs เป้าหมายที่ ๙ สร้างโครงสร้างพื้นฐานที่มีความทนทาน ส่งเสริมการพัฒนาอุตสาหกรรมที่ครอบคลุมและยั่งยืน และส่งเสริมนวัตกรรม
- ง. ยุทธศาสตร์จังหวัดอุบลราชธานี ยุทธศาสตร์ที่ ๑ การพัฒนาเมืองน่าอยู่ทันสมัย
- จ. ยุทธศาสตร์การพัฒนาขององค์กรปกครองส่วนท้องถิ่นในเขตจังหวัดอุบลราชธานี ยุทธศาสตร์ที่ ๑ ด้านโครงสร้างพื้นฐาน
 - ๑. ยุทธศาสตร์ที่ ๑ ด้านโครงสร้างพื้นฐาน
 - ๑.๑ กลยุทธ์ ส่งเสริมสนับสนุนด้านสาธารณูปการ
 - (๑) แผนงานอุตสาหกรรมและการโยธา งานก่อสร้างโครงสร้างพื้นฐาน

ที่	โครงการ	วัตถุประสงค์	เป้าหมาย (ผลผลิตของโครงการ)	งบประมาณ					ตัวชี้วัด (KPI)	ผลที่คาดว่าจะได้รับ	หน่วยงานรับผิดชอบหลัก
				๒๕๖๖ (บาท)	๒๕๖๗ (บาท)	๒๕๖๘ (บาท)	๒๕๖๙ (บาท)	๒๕๗๐ (บาท)			
๓๖	โครงการปรับปรุงถนนเสริมผิวจราจรแอสฟัลต์ติกคอนกรีตจากถนนคำไหล –จันทัยถึงบ้านหนองหิน บ้านหนองหิน หมู่ที่ ๓	เพื่อให้ประชาชนเดินทางสัญจรไปมาได้สะดวกรวดเร็วมีความปลอดภัยในชีวิตและทรัพย์สิน	ปรับปรุงถนนเสริมผิวจราจรแอสฟัลต์ติก กว้าง ๔.๐๐ เมตร ยาว ๙๐๐ เมตร หนา ๐.๐๔ เมตร (ตามแบบที่ อบต.กำหนด)	-	๕๐๐,๐๐๐	๕๐๐,๐๐๐	๕๐๐,๐๐๐	๗๖๒,๕๐๐	๑.ก่อสร้างตามแบบแปลนได้ร้อยละ ๑๐๐ ๒. ประชาชนมีความพึงพอใจในการสัญจรไม่น้อยกว่าร้อยละ ๘๕	เพื่อให้ประชาชนเดินทางสัญจรไปมาได้สะดวกรวดเร็วมีความปลอดภัยในชีวิตและทรัพย์สิน	กองช่าง
๓๗	โครงการปรับปรุงถนนเสริมผิวจราจรแอสฟัลต์ติกคอนกรีตจากบ้านหนองหินถึงสะพานข้ามลำห้วยจันทัย บ้านหนองหิน หมู่ที่ ๓	เพื่อให้ประชาชนเดินทางสัญจรไปมาได้สะดวกรวดเร็วมีความปลอดภัยในชีวิตและทรัพย์สิน	ปรับปรุงถนนเสริมผิวจราจรแอสฟัลต์ติก กว้าง ๔.๐๐ เมตร ยาว ๓๕๐ เมตร หนา ๐.๐๔ เมตร (ตามแบบที่ อบต.กำหนด)	-	๔๙๒,๕๐๐	-	-	-	๑.ก่อสร้างตามแบบแปลนได้ร้อยละ ๑๐๐ ๒. ประชาชนมีความพึงพอใจในการสัญจรไม่น้อยกว่าร้อยละ ๘๕	เพื่อให้ประชาชนเดินทางสัญจรไปมาได้สะดวกรวดเร็วมีความปลอดภัยในชีวิตและทรัพย์สิน	กองช่าง

รายละเอียดโครงการพัฒนา

แผนพัฒนาท้องถิ่น ฉบับที่ ๒ (พ.ศ.๒๕๖๖ – ๒๕๗๐) ครั้งที่ ๑ / ๒๕๖๖
องค์การบริหารส่วนตำบลคำไหล อำเภอศรีเมืองใหม่ จังหวัดอุบลราชธานี

แบบ ผ.๐๒

- ก. ยุทธศาสตร์ชาติ ๒๐ ยุทธศาสตร์ชาติด้านความมั่นคง
- ข. แผนพัฒนาเศรษฐกิจและสังคมแห่งชาติ ฉบับที่ ๑๓ หมายความว่า ๕ ไทยเป็นประตูการค้าการลงทุนและยุทธศาสตร์ทางโลจิสติกส์ที่สำคัญของภูมิภาค
- ค. Sustainable Development Goals : SDGs เป้าหมายที่ ๙ สร้างโครงสร้างพื้นฐานที่มีความทนทาน ส่งเสริมการพัฒนาอุตสาหกรรมที่ครอบคลุมและยั่งยืน และส่งเสริมนวัตกรรม
- ง. ยุทธศาสตร์จังหวัดอุบลราชธานี ยุทธศาสตร์ที่ ๑ การพัฒนาเมืองน่าอยู่ทันสมัย
- จ. ยุทธศาสตร์การพัฒนาขององค์กรปกครองส่วนท้องถิ่นในเขตจังหวัดอุบลราชธานี ยุทธศาสตร์ที่ ๑ ด้านโครงสร้างพื้นฐาน
 - ๑. ยุทธศาสตร์ที่ ๑ ด้านโครงสร้างพื้นฐาน
 - ๑.๑ กลยุทธ์ ส่งเสริมสนับสนุนด้านสาธารณูปการ
 - (๑) แผนงานอุตสาหกรรมและการโยธา งานก่อสร้างโครงสร้างพื้นฐาน

ที่	โครงการ	วัตถุประสงค์	เป้าหมาย (ผลผลิตของโครงการ)	งบประมาณ					ตัวชี้วัด (KPI)	ผลที่คาดว่าจะได้รับ	หน่วยงานรับผิดชอบหลัก
				๒๕๖๖ (บาท)	๒๕๖๗ (บาท)	๒๕๖๘ (บาท)	๒๕๖๙ (บาท)	๒๕๗๐ (บาท)			
๓๘	โครงการก่อสร้างลานอเนกประสงค์ ประจำหมู่บ้านหนองหิน หมู่ที่ ๓	เพื่อใช้ประโยชน์ในการดำเนินกิจกรรมต่างๆ ของหมู่บ้าน	ก่อสร้างลานอเนกประสงค์ กว้าง ๒๐.๐๐ เมตร ยาว ๔๐.๐๐ เมตร หนา ๐.๑๐ เมตร (ตามแบบที่ อบต.กำหนด)	-	๓๒๒,๕๐๐	-	-	-	ร้อยละ ๘๕ ของประชาชนได้รับประโยชน์	สามารถนำไปใช้ประโยชน์ในการดำเนินกิจกรรม	กองช่าง
๓๙	โครงการปรับปรุงถนนลูกรัง (ลงหินคลุก) ถนนสายบ้านจุกกร หมู่ที่ ๔ ตำบลคำไหล อำเภอศรีเมืองใหม่ เชื่อมบ้านคำจาน หมู่ที่ ๖ ตำบลระเว อำเภอศรีเมืองใหม่ จังหวัดอุบลราชธานี	เพื่อให้ประชาชนเดินทางสัญจรไปมาได้สะดวกรวดเร็วมีความปลอดภัยในชีวิตและทรัพย์สิน	(ลงหินคลุก) กว้างเฉลี่ย ๔.๐๐ เมตร ยาว ๑,๕๐๐ เมตร หนาเฉลี่ย ๐.๐๕ เมตร (ตามแบบที่ อบต.กำหนด)	๔๖๔,๐๐๐	-	-	-	-	๑. ก่อสร้างตามแบบแปลน ได้ร้อยละ ๑๐๐ ๒. ประชาชนมีความพึงพอใจในการสัญจรไม่น้อยกว่าร้อยละ ๘๕	เพื่อให้ประชาชนเดินทางสัญจรไปมาได้สะดวกรวดเร็วมีความปลอดภัยในชีวิตและทรัพย์สิน	กองช่าง
๔๐	โครงการปรับปรุงถนนลูกรัง (ลงหินคลุก) จากร่องสองคอน ถึงนายนายประชัน นาจาน บ้านจุกกร หมู่ที่ ๔	เพื่อให้ประชาชนเดินทางสัญจรไปมาได้สะดวกรวดเร็วมีความปลอดภัยในชีวิตและทรัพย์สิน	(ลงหินคลุก) กว้างเฉลี่ย ๔.๐๐ เมตร ยาว ๑,๑๐๐ เมตร หนาเฉลี่ย ๐.๐๕ เมตร (ตามแบบที่ อบต.กำหนด)	๓๖๖,๕๐๐	-	-	-	-	๑. ก่อสร้างตามแบบแปลนได้ร้อยละ ๑๐๐ ๒. ประชาชนมีความพึงพอใจในการสัญจรไม่น้อยกว่าร้อยละ ๘๕	เพื่อให้ประชาชนเดินทางสัญจรไปมาได้สะดวกรวดเร็วมีความปลอดภัยในชีวิตและทรัพย์สิน	กองช่าง

รายละเอียดโครงการพัฒนา

แผนพัฒนาท้องถิ่น ฉบับที่ ๒ (พ.ศ.๒๕๖๖ – ๒๕๗๐) ครั้งที่ ๑ / ๒๕๖๖
องค์การบริหารส่วนตำบลคำไหล อำเภอศรีเมืองใหม่ จังหวัดอุบลราชธานี

แบบ ผ.๐๒

- ก. ยุทธศาสตร์ชาติ ๒๐ ยุทธศาสตร์ชาติด้านความมั่นคง
- ข. แผนพัฒนาเศรษฐกิจและสังคมแห่งชาติ ฉบับที่ ๑๓ หมวดหมายที่ ๕ ไทยเป็นประตูการค้าการลงทุนและยุทธศาสตร์ทางโลจิสติกส์ที่สำคัญของภูมิภาค
- ค. Sustainable Development Goals : SDGs เป้าหมายที่ ๙ สร้างโครงสร้างพื้นฐานที่มีความทนทาน ส่งเสริมการพัฒนาอุตสาหกรรมที่ครอบคลุมและยั่งยืน และส่งเสริมนวัตกรรม
- ง. ยุทธศาสตร์จังหวัดอุบลราชธานี ยุทธศาสตร์ที่ ๑ การพัฒนาเมืองน่าอยู่ทันสมัย
- จ. ยุทธศาสตร์การพัฒนาขององค์กรปกครองส่วนท้องถิ่นในเขตจังหวัดอุบลราชธานี ยุทธศาสตร์ที่ ๑ ด้านโครงสร้างพื้นฐาน
 - ๑. ยุทธศาสตร์ที่ ๑ ด้านโครงสร้างพื้นฐาน
 - ๑.๑ กลยุทธ์ ส่งเสริมสนับสนุนด้านสาธารณูปการ
 - (๑) แผนงานอุตสาหกรรมและการโยธา งานก่อสร้างโครงสร้างพื้นฐาน

ที่	โครงการ	วัตถุประสงค์	เป้าหมาย (ผลผลิตของโครงการ)	งบประมาณ					ตัวชี้วัด (KPI)	ผลที่คาดว่าจะได้รับ	หน่วยงานรับผิดชอบหลัก
				๒๕๖๖ (บาท)	๒๕๖๗ (บาท)	๒๕๖๘ (บาท)	๒๕๖๙ (บาท)	๒๕๗๐ (บาท)			
๔๑	โครงการวางท่อระบายน้ำพร้อมบ่อพักในหมู่บ้านจุกการ หมู่ที่ ๔	เพื่อป้องกันน้ำท่วมขังและทำให้ระบบระบายน้ำที่ดีขึ้น	วางท่อระบายน้ำพร้อมบ่อพักขนาดท่อ Ø๐.๓๐x๑.๐๐ เมตร พร้อมก่อบ่อพักแบบมีฝาตระแกรงเหล็ก ขนาด ๐.๖๐x๐.๖๐ เมตร จำนวน ๗๐ บ่อ ความยาวรวม ๗๑๕ เมตร (ตามแบบที่ อบต.กำหนด)	-	๕๐๐,๐๐๐	๕๐๐,๐๐๐	๕๐๐,๐๐๐	๕๐๐,๐๐๐	ร้อยละ ๘๕ ของพื้นที่มีการระบายน้ำที่ดีขึ้น	สามารถป้องกันน้ำท่วมขังได้	กองช่าง
๔๒	โครงการก่อสร้างถนนคอนกรีตเสริมเหล็กภายในหมู่บ้านจุกการ หมู่ที่ ๔	เพื่อให้ประชาชนเดินทางสัญจรไปมาได้สะดวกรวดเร็วมีความปลอดภัยในชีวิตและทรัพย์สิน	ก่อสร้างถนนคอนกรีตเสริมเหล็ก กว้าง ๔.๐๐ เมตร ยาว ๒๐๙ เมตร หนา ๐.๑๕ เมตร (ตามแบบที่ อบต.กำหนด)	-	๕๐๐,๐๐๐	๕๐๐,๐๐๐	๕๐๐,๐๐๐	๕๐๐,๐๐๐	๑. ก่อสร้างตามแบบแปลนได้ร้อยละ ๑๐๐ ๒. ประชาชนมีความพึงพอใจในการสัญจรไม่น้อยกว่าร้อยละ ๘๕	เพื่อให้ประชาชนเดินทางสัญจรไปมาได้สะดวกรวดเร็วมีความปลอดภัยในชีวิตและทรัพย์สิน	กองช่าง
๔๓	โครงการก่อสร้างถนนดินภายในหมู่บ้านจุกการ หมู่ที่ ๔	เพื่อให้ประชาชนเดินทางสัญจรไปมาได้สะดวกรวดเร็วมีความปลอดภัยในชีวิตและทรัพย์สิน	ก่อสร้างถนนดินลูกรัง กว้างเฉลี่ย ๔.๐๐ เมตร ยาว ๓,๘๐๐ เมตร หนาเฉลี่ย ๐.๒๐ เมตร (ตามแบบที่ อบต.กำหนด)	-	๕๐๐,๐๐๐	๕๐๐,๐๐๐	๕๐๐,๐๐๐	๕๐๐,๐๐๐	๑. ก่อสร้างตามแบบแปลนได้ร้อยละ ๑๐๐ ๒. ประชาชนมีความพึงพอใจในการสัญจรไม่น้อยกว่าร้อยละ ๘๕	เพื่อให้ประชาชนเดินทางสัญจรไปมาได้สะดวกรวดเร็วมีความปลอดภัยในชีวิตและทรัพย์สิน	กองช่าง

รายละเอียดโครงการพัฒนา

แผนพัฒนาท้องถิ่น ฉบับที่ ๒ (พ.ศ.๒๕๖๖ – ๒๕๗๐) ครั้งที่ ๑ / ๒๕๖๖
องค์การบริหารส่วนตำบลคำไหล อำเภอศรีเมืองใหม่ จังหวัดอุบลราชธานี

แบบ ผ.๐๒

- ก. ยุทธศาสตร์ชาติ ๒๐ ยุทธศาสตร์ชาติด้านความมั่นคง
- ข. แผนพัฒนาเศรษฐกิจและสังคมแห่งชาติ ฉบับที่ ๑๓ หมวดหมายที่ ๕ ไทยเป็นประตูการค้าการลงทุนและยุทธศาสตร์ทางโลจิสติกส์ที่สำคัญของภูมิภาค
- ค. Sustainable Development Goals : SDGs เป้าหมายที่ ๙ สร้างโครงสร้างพื้นฐานที่มีความทนทาน ส่งเสริมการพัฒนาอุตสาหกรรมที่ครอบคลุมและยั่งยืน และส่งเสริมนวัตกรรม
- ง. ยุทธศาสตร์จังหวัดอุบลราชธานี ยุทธศาสตร์ที่ ๑ การพัฒนาเมืองน่าอยู่ทันสมัย
- จ. ยุทธศาสตร์การพัฒนาขององค์กรปกครองส่วนท้องถิ่นในเขตจังหวัดอุบลราชธานี ยุทธศาสตร์ที่ ๑ ด้านโครงสร้างพื้นฐาน
 - ๑. ยุทธศาสตร์ที่ ๑ ด้านโครงสร้างพื้นฐาน
 - ๑.๑ กลยุทธ์ ส่งเสริมสนับสนุนด้านสาธารณูปการ
 - (๑) แผนงานอุตสาหกรรมและการโยธา งานก่อสร้างโครงสร้างพื้นฐาน

ที่	โครงการ	วัตถุประสงค์	เป้าหมาย (ผลผลิตของโครงการ)	งบประมาณ					ตัวชี้วัด (KPI)	ผลที่คาดว่าจะได้รับ	หน่วยงานรับผิดชอบหลัก
				๒๕๖๖ (บาท)	๒๕๖๗ (บาท)	๒๕๖๘ (บาท)	๒๕๖๙ (บาท)	๒๕๗๐ (บาท)			
๔๔	โครงการก่อสร้างศาลาประชาคมประจำหมู่บ้านจุกการ หมู่ที่ ๔	เพื่อใช้ประโยชน์ในการดำเนินกิจกรรมต่างๆ ของหมู่บ้าน	ก่อสร้างศาลาประชาคม กว้าง ๖.๐๐ เมตร ยาว ๑๒.๐๐ เมตร สูง ๓.๐๐ เมตร (ตามแบบที่อบต.กำหนด)	-	๒๕๒,๕๐๐	-	-	-	ร้อยละ ๘๕ ความพึงพอใจของประชาชนมีส่วนร่วมที่ดี	สามารถนำไปใช้ประโยชน์ในการดำเนินกิจกรรม	กองช่าง
๔๕	โครงการก่อสร้างลานอเนกประสงค์ประจำหมู่บ้านจุกการ หมู่ที่ ๔	เพื่อใช้ประโยชน์ในการดำเนินกิจกรรมต่างๆ ของหมู่บ้าน	ก่อสร้างลานอเนกประสงค์ กว้าง ๒๐.๐๐ เมตร ยาว ๔๐.๐๐ เมตร หนา ๐.๑๐ เมตร (ตามแบบที่ อบต. กำหนด)	-	-	-	๓๒๒,๕๐๐	-	ร้อยละ ๘๕ ความพึงพอใจของประชาชนมีส่วนร่วมที่ดี	สามารถนำไปใช้ประโยชน์ในการดำเนินกิจกรรม	กองช่าง
๔๖	โครงการก่อสร้างเวทีอเนกประสงค์พร้อมโครงหลังคาแก่งจุกการ บ้านจุกการ หมู่ที่ ๔	เพื่อใช้ประโยชน์ในการดำเนินกิจกรรมต่างๆ ของหมู่บ้าน	ก่อสร้างเวทีอเนกประสงค์ กว้าง ๑๔.๐๐ เมตร ยาว ๑๖.๐๐ เมตร สูง ๔.๐๐ เมตร (ตามแบบที่อบต.กำหนด)	-	-	๘๐๐,๐๐๐	-	-	ร้อยละ ๘๕ ความพึงพอใจของประชาชนมีส่วนร่วมที่ดี	สามารถนำไปใช้ประโยชน์ในการดำเนินกิจกรรม	กองช่าง

รายละเอียดโครงการพัฒนา

แบบ ผ.๐๒

แผนพัฒนาท้องถิ่น ฉบับที่ ๒ (พ.ศ.๒๕๖๖ – ๒๕๗๐) ครั้งที่ ๑ / ๒๕๖๖
องค์การบริหารส่วนตำบลคำไหล อำเภอศรีเมืองใหม่ จังหวัดอุบลราชธานี

- ก. ยุทธศาสตร์ชาติ ๒๐ ยุทธศาสตร์ชาติด้านความมั่นคง
- ข. แผนพัฒนาเศรษฐกิจและสังคมแห่งชาติ ฉบับที่ ๑๓ หมวดหมายที่ ๕ ไทยเป็นประตูการค้าการลงทุนและยุทธศาสตร์ทางโลจิสติกส์ที่สำคัญของภูมิภาค
- ค. Sustainable Development Goals : SDGs เป้าหมายที่ ๙ สร้างโครงสร้างพื้นฐานที่มีความทนทาน ส่งเสริมการพัฒนาอุตสาหกรรมที่ครอบคลุมและยั่งยืน และส่งเสริมนวัตกรรม
- ง. ยุทธศาสตร์จังหวัดอุบลราชธานี ยุทธศาสตร์ที่ ๑ การพัฒนาเมืองน่าอยู่ทันสมัย
- จ. ยุทธศาสตร์การพัฒนาขององค์กรปกครองส่วนท้องถิ่นในเขตจังหวัดอุบลราชธานี ยุทธศาสตร์ที่ ๑ ด้านโครงสร้างพื้นฐาน
 - ๑. ยุทธศาสตร์ที่ ๑ ด้านโครงสร้างพื้นฐาน
 - ๑.๑ กลยุทธ์ ส่งเสริมสนับสนุนด้านสาธารณูปการ
 - (๑) แผนงานอุตสาหกรรมและการโยธา งานก่อสร้างโครงสร้างพื้นฐาน

ที่	โครงการ	วัตถุประสงค์	เป้าหมาย (ผลผลิตของโครงการ)	งบประมาณ					ตัวชี้วัด (KPI)	ผลที่คาดว่าจะได้รับ	หน่วยงานรับผิดชอบหลัก
				๒๕๖๖ (บาท)	๒๕๖๗ (บาท)	๒๕๖๘ (บาท)	๒๕๖๙ (บาท)	๒๕๗๐ (บาท)			
๔๗	โครงการซ่อมสร้างทางน้ำผ่านร่องอิงเปาะบ้านจุกการ หมู่ที่ ๔	เพื่อให้ประชาชนมีน้ำใช้สำหรับการเกษตรและอุปโภคบริโภคอย่างทั่วถึง	ขนาดกว้าง ๔.๐๐ เมตร ยาว ๒๕.๐๐ เมตร หนา ๐.๑๕ เมตร (ตามแบบที่ ๑๒๓.กำหนด)	-	๖๐,๐๐๐	-	-	-	๑. ก่อสร้างตามแบบแปลนได้ร้อยละ ๑๐๐ ๒. ประชาชนมีความพึงพอใจในการใช้น้ำไม่น้อยกว่าร้อยละ ๘๕	ประชาชนมีน้ำใช้สำหรับการเกษตรและอุปโภคบริโภคอย่างทั่วถึง	กองช่าง
๔๘	โครงการก่อสร้างทางน้ำผ่านร่องมุดผาบ้านจุกการ หมู่ที่ ๔	เพื่อให้ประชาชนมีน้ำใช้สำหรับการเกษตรและอุปโภคบริโภคอย่างทั่วถึง	ขนาดกว้าง ๔.๐๐ เมตร ยาว ๒๕.๐๐ เมตร หนา ๐.๑๕ เมตร หรือมีพื้นที่คอนกรีตรวมไม่น้อยกว่า ๑๐๐ ตารางเมตร (ตามแบบที่ ๑๒๓.กำหนด)	-	-	๖๐,๐๐๐	-	-	๑. ก่อสร้างตามแบบแปลนได้ร้อยละ ๑๐๐ ๒. ประชาชนมีความพึงพอใจในการใช้น้ำไม่น้อยกว่าร้อยละ ๘๕	ประชาชนมีน้ำใช้สำหรับการเกษตรและอุปโภคบริโภคอย่างทั่วถึง	กองช่าง
๔๙	โครงการก่อสร้างถนนคอนกรีตเสริมเหล็ก เชื่อมระหว่างหมู่บ้านบ้านจุกการ จากบ้านนางนุภาพรณ์ ภิมา ถึงร่องกกแต่บ้านจุกการ หมู่ที่ ๔	เพื่อให้ประชาชนเดินทางสัญจรไปมาได้สะดวกรวดเร็วมีความปลอดภัยในชีวิตและทรัพย์สิน	ก่อสร้างถนนคอนกรีตเสริมเหล็กกว้างเฉลี่ย ๕.๐๐ เมตร ยาว ๑๖๗ เมตร หนาเฉลี่ย ๐.๑๕ เมตร (ตามแบบที่ ๑๒๓.กำหนด)	๕๐๐,๐๐๐	-	-	-	-	๑. ก่อสร้างตามแบบแปลนได้ร้อยละ ๑๐๐ ๒. ประชาชนมีความพึงพอใจในการสัญจรไม่น้อยกว่าร้อยละ ๘๕	เพื่อให้ประชาชนเดินทางสัญจรไปมาได้สะดวกรวดเร็วมีความปลอดภัยในชีวิตและทรัพย์สิน	กองช่าง ขบญ ๖๖

รายละเอียดโครงการพัฒนา

แผนพัฒนาท้องถิ่น ฉบับที่ ๒ (พ.ศ.๒๕๖๖ – ๒๕๗๐) ครั้งที่ ๑ / ๒๕๖๖
องค์การบริหารส่วนตำบลคำไหล อำเภอศรีเมืองใหม่ จังหวัดอุบลราชธานี

แบบ ผ.๐๒

- ก. ยุทธศาสตร์ชาติ ๒๐ ยุทธศาสตร์ชาติด้านความมั่นคง
- ข. แผนพัฒนาเศรษฐกิจและสังคมแห่งชาติ ฉบับที่ ๑๓ หมวดหมายที่ ๕ ไทยเป็นประตูการค้าการลงทุนและยุทธศาสตร์ทางโลจิสติกส์ที่สำคัญของภูมิภาค
- ค. Sustainable Development Goals : SDGs เป้าหมายที่ ๙ สร้างโครงสร้างพื้นฐานที่มีความทนทาน ส่งเสริมการพัฒนาอุตสาหกรรมที่ครอบคลุมและยั่งยืน และส่งเสริมนวัตกรรม
- ง. ยุทธศาสตร์จังหวัดอุบลราชธานี ยุทธศาสตร์ที่ ๑ การพัฒนาเมืองน่าอยู่ทันสมัย
- จ. ยุทธศาสตร์การพัฒนาขององค์กรปกครองส่วนท้องถิ่นในเขตจังหวัดอุบลราชธานี ยุทธศาสตร์ที่ ๑ ด้านโครงสร้างพื้นฐาน
 - ๑. ยุทธศาสตร์ที่ ๑ ด้านโครงสร้างพื้นฐาน
 - ๑.๑ กลยุทธ์ ส่งเสริมสนับสนุนด้านสาธารณูปการ
 - (๑) แผนงานอุตสาหกรรมและการโยธา งานก่อสร้างโครงสร้างพื้นฐาน

ที่	โครงการ	วัตถุประสงค์	เป้าหมาย (ผลผลิตของโครงการ)	งบประมาณ					ตัวชี้วัด (KPI)	ผลที่คาดว่าจะได้รับ	หน่วยงานรับผิดชอบหลัก
				๒๕๖๖ (บาท)	๒๕๖๗ (บาท)	๒๕๖๘ (บาท)	๒๕๖๙ (บาท)	๒๕๗๐ (บาท)			
๕๐	โครงการก่อสร้างศาลา อเนกประสงค์ประจำหมู่ บ้านจุกกร หมู่ที่ ๔	เพื่อใช้ประโยชน์ใน การดำเนินกิจกรรม ต่างๆ ของหมู่บ้าน	ก่อสร้างศาลาอเนกประสงค์ กว้าง ๖.๐๐ เมตร ยาว ๑๒.๐๐ เมตร สูง ๓.๐๐ เมตร (ตามแบบที่ อบต. กำหนด)	-	๓๐๒,๕๐๐	-	-	-	ร้อยละ ๘๕ ความพึงพอใจของ ประชาชนมีส่วนร่วม ที่ดี	สามารถนำไปใช้ประโยชน์ ในการดำเนินกิจกรรม	กองช่าง
๕๑	โครงการปรับปรุงศาลา ประชาคมหมู่ บ้านดอนน้ำคำ หมู่ที่ ๕	เพื่อใช้ประโยชน์ใน การดำเนินกิจกรรม ต่างๆ ของหมู่บ้าน	ปรับปรุงศาลาประชาคม กว้าง ๖.๐๐ เมตร ยาว ๑๒.๐๐ เมตร สูง ๓.๐๐ เมตร ปูกระเบื้องพร้อมติดตาข่าย (ตามแบบที่ อบต. กำหนด)	-	๑๐๐,๐๐๐	-	-	-	ร้อยละ ๘๕ ความพึงพอใจของ ประชาชนมีส่วนร่วม ที่ดี	สามารถนำไปใช้ประโยชน์ ในการดำเนินกิจกรรม	กองช่าง
๕๒	โครงการก่อสร้างลาน อเนกประสงค์ประจำหมู่ บ้านดอนน้ำคำ หมู่ที่ ๕	เพื่อใช้ประโยชน์ใน การดำเนินกิจกรรม ต่างๆ ของหมู่บ้าน	ก่อสร้างลานอเนกประสงค์ กว้าง ๒๐.๐๐ เมตร ยาว ๔๐.๐๐ เมตร หนา ๐.๑๐ เมตร (ตามแบบที่ อบต. กำหนด)	-	-	๓๒๒,๕๐๐	-	-	ร้อยละ ๘๕ ความพึงพอใจของ ประชาชนมีส่วนร่วม ที่ดี	สามารถนำไปใช้ประโยชน์ ในการดำเนินกิจกรรม	กองช่าง

รายละเอียดโครงการพัฒนา

แผนพัฒนาท้องถิ่น ฉบับที่ ๒ (พ.ศ.๒๕๖๖ – ๒๕๗๐) ครั้งที่ ๑ / ๒๕๖๖
องค์การบริหารส่วนตำบลคำไหล อำเภอศรีเมืองใหม่ จังหวัดอุบลราชธานี

แบบ ผ.๐๒

- ก. ยุทธศาสตร์ชาติ ๒๐ ยุทธศาสตร์ชาติด้านความมั่นคง
- ข. แผนพัฒนาเศรษฐกิจและสังคมแห่งชาติ ฉบับที่ ๑๓ หมวดหมายที่ ๕ ไทยเป็นประตูการค้าการลงทุนและยุทธศาสตร์ทางโลจิสติกส์ที่สำคัญของภูมิภาค
- ค. Sustainable Development Goals : SDGs เป้าหมายที่ ๙ สร้างโครงสร้างพื้นฐานที่มีความทนทาน ส่งเสริมการพัฒนาอุตสาหกรรมที่ครอบคลุมและยั่งยืน และส่งเสริมนวัตกรรม
- ง. ยุทธศาสตร์จังหวัดอุบลราชธานี ยุทธศาสตร์ที่ ๑ การพัฒนาเมืองน่าอยู่ทันสมัย
- จ. ยุทธศาสตร์การพัฒนาขององค์กรปกครองส่วนท้องถิ่นในเขตจังหวัดอุบลราชธานี ยุทธศาสตร์ที่ ๑ ด้านโครงสร้างพื้นฐาน
 - ๑. ยุทธศาสตร์ที่ ๑ ด้านโครงสร้างพื้นฐาน
 - ๑.๑ กลยุทธ์ ส่งเสริมสนับสนุนด้านสาธารณูปการ
 - (๑) แผนงานอุตสาหกรรมและการโยธา งานก่อสร้างโครงสร้างพื้นฐาน

ที่	โครงการ	วัตถุประสงค์	เป้าหมาย (ผลผลิตของโครงการ)	งบประมาณ					ตัวชี้วัด (KPI)	ผลที่คาดว่าจะได้รับ	หน่วยงานรับผิดชอบหลัก
				๒๕๖๖ (บาท)	๒๕๖๗ (บาท)	๒๕๖๘ (บาท)	๒๕๖๙ (บาท)	๒๕๗๐ (บาท)			
๕๓	โครงการวางท่อระบายน้ำพร้อมบ่อพักในหมู่บ้านดอนน้ำคำ หมู่ที่ ๕	เพื่อป้องกันน้ำท่วมขังและทำให้ระบบระบายน้ำที่ดีขึ้น	วางท่อระบายน้ำพร้อมบ่อพักขนาดท่อ Ø๐.๓๐x๑.๐๐ เมตร พร้อมก่อบ่อพักแบบมีฝาตระแกรงเหล็ก ขนาด ๐.๖๐x๐.๖๐ เมตร จำนวน ๗๐ บ่อ ความยาวรวม ๗๑๕ เมตร (ตามแบบที่ อบต.กำหนด)	-	๕๐๐,๐๐๐	๕๐๐,๐๐๐	๕๐๐,๐๐๐	๕๐๐,๐๐๐	ร้อยละ ๘๕ ของพื้นที่มีการระบายน้ำที่ดีขึ้น	สามารถป้องกันน้ำท่วมขังได้	กองช่าง
๕๔	โครงการก่อสร้างถนนคอนกรีตเสริมเหล็กภายในหมู่บ้านดอนน้ำคำ หมู่ที่ ๕	เพื่อให้ประชาชนเดินทางสัญจรไปมาได้สะดวกรวดเร็วมีความปลอดภัยในชีวิตและทรัพย์สิน	ก่อสร้างถนนคอนกรีตเสริมเหล็ก กว้าง ๔.๐๐ เมตร ยาว ๒๐๙ เมตร หนา ๐.๑๕ เมตร (ตามแบบที่ อบต.กำหนด)	-	๕๐๐,๐๐๐	๕๐๐,๐๐๐	๕๐๐,๐๐๐	๕๐๐,๐๐๐	๑. ก่อสร้างตามแบบแปลนได้ร้อยละ ๑๐๐ ๒. ประชาชนมีความพึงพอใจในการสัญจรไม่น้อยกว่าร้อยละ ๘๕	เพื่อให้ประชาชนเดินทางสัญจรไปมาได้สะดวกรวดเร็วมีความปลอดภัยในชีวิตและทรัพย์สิน	กองช่าง
๕๕	โครงการก่อสร้างถนนดินภายในหมู่บ้านดอนน้ำคำ หมู่ที่ ๕	เพื่อให้ประชาชนเดินทางสัญจรไปมาได้สะดวกรวดเร็วมีความปลอดภัยในชีวิตและทรัพย์สิน	ก่อสร้างถนนดินลูกรัง กว้างเฉลี่ย ๔.๐๐ เมตร ยาว ๓,๘๐๐ เมตร หนาเฉลี่ย ๐.๒๐ เมตร (ตามแบบที่ อบต.กำหนด)	-	๕๐๐,๐๐๐	๕๐๐,๐๐๐	๕๐๐,๐๐๐	๕๐๐,๐๐๐	๑. ก่อสร้างตามแบบแปลนได้ร้อยละ ๑๐๐ ๒. ประชาชนมีความพึงพอใจในการสัญจรไม่น้อยกว่าร้อยละ ๘๕	เพื่อให้ประชาชนเดินทางสัญจรไปมาได้สะดวกรวดเร็วมีความปลอดภัยในชีวิตและทรัพย์สิน	กองช่าง

รายละเอียดโครงการพัฒนา

แบบ ผ.๐๒

แผนพัฒนาท้องถิ่น ฉบับที่ ๒ (พ.ศ.๒๕๖๖ – ๒๕๗๐) ครั้งที่ ๑ / ๒๕๖๖
องค์การบริหารส่วนตำบลคำไหล อำเภอศรีเมืองใหม่ จังหวัดอุบลราชธานี

- ก. ยุทธศาสตร์ชาติ ๒๐ ยุทธศาสตร์ชาติด้านความมั่นคง
- ข. แผนพัฒนาเศรษฐกิจและสังคมแห่งชาติ ฉบับที่ ๑๓ หมวดหมายที่ ๕ ไทยเป็นประตูการค้าการลงทุนและยุทธศาสตร์ทางโลจิสติกส์ที่สำคัญของภูมิภาค
- ค. Sustainable Development Goals : SDGs เป้าหมายที่ ๙ สร้างโครงสร้างพื้นฐานที่มีความทนทาน ส่งเสริมการพัฒนาอุตสาหกรรมที่ครอบคลุมและยั่งยืน และส่งเสริมนวัตกรรม
- ง. ยุทธศาสตร์จังหวัดอุบลราชธานี ยุทธศาสตร์ที่ ๑ การพัฒนาเมืองน่าอยู่ทันสมัย
- จ. ยุทธศาสตร์การพัฒนาขององค์กรปกครองส่วนท้องถิ่นในเขตจังหวัดอุบลราชธานี ยุทธศาสตร์ที่ ๑ ด้านโครงสร้างพื้นฐาน
 - ๑. ยุทธศาสตร์ที่ ๑ ด้านโครงสร้างพื้นฐาน
 - ๑.๑ กลยุทธ์ ส่งเสริมสนับสนุนด้านสาธารณูปการ
 - (๑) แผนงานอุตสาหกรรมและการโยธา งานก่อสร้างโครงสร้างพื้นฐาน

ที่	โครงการ	วัตถุประสงค์	เป้าหมาย (ผลผลิตของโครงการ)	งบประมาณ					ตัวชี้วัด (KPI)	ผลที่คาดว่าจะได้รับ	หน่วยงานรับผิดชอบหลัก
				๒๕๖๖ (บาท)	๒๕๖๗ (บาท)	๒๕๖๘ (บาท)	๒๕๖๙ (บาท)	๒๕๗๐ (บาท)			
๕๖	โครงการปรับปรุงถนนเสริมผิวจราจรแอสฟัลต์ติกคอนกรีตจากบ้านนายคำบอน ชาวเลิศ ถึงสี่แยกโรงสี บ้านดอนน้ำคำ หมู่ที่ ๕	เพื่อให้ประชาชนเดินทางสัญจรไปมาได้สะดวกรวดเร็วมีความปลอดภัยในชีวิตและทรัพย์สิน	ปรับปรุงถนนเสริมผิวจราจรแอสฟัลต์ติกคอนกรีต กว้าง ๔.๐๐ เมตร ยาว ๘๐ เมตร หนา ๐.๐๔ เมตร (ตามแบบที่ อบต.กำหนด)	๑๑๔,๕๐๐	-	-	-	-	๑. ก่อสร้างตามแบบแปลนได้ร้อยละ ๑๐๐ ๒. ประชาชนมีความพึงพอใจในการสัญจรไม่น้อยกว่าร้อยละ ๘๕	เพื่อให้ประชาชนเดินทางสัญจรไปมาได้สะดวกรวดเร็วมีความปลอดภัยในชีวิตและทรัพย์สิน	กองช่าง
๕๗	โครงการปรับปรุงถนนลูกรัง (ลงหินคลุก) จากนายนายสมชัย จาระงับ ถึงนายนางจันทร์เพ็ง ผลสินธุ์ บ้านดอนน้ำคำ หมู่ที่ ๕	เพื่อให้ประชาชนเดินทางสัญจรไปมาได้สะดวกรวดเร็วมีความปลอดภัยในชีวิตและทรัพย์สิน	(ลงหินคลุก) กว้างเฉลี่ย ๓.๐๐ เมตร ยาว ๗๒๐ เมตร หนาเฉลี่ย ๐.๐๕ เมตร (ตามแบบที่ อบต.กำหนด)	๑๖๑,๕๐๐	-	-	-	-	๑. ก่อสร้างตามแบบแปลนได้ร้อยละ ๑๐๐ ๒. ประชาชนมีความพึงพอใจในการสัญจรไม่น้อยกว่าร้อยละ ๘๕	เพื่อให้ประชาชนเดินทางสัญจรไปมาได้สะดวกรวดเร็วมีความปลอดภัยในชีวิตและทรัพย์สิน	กองช่าง

รายละเอียดโครงการพัฒนา

แผนพัฒนาท้องถิ่น ฉบับที่ ๒ (พ.ศ.๒๕๖๖ – ๒๕๗๐) ครั้งที่ ๑ / ๒๕๖๖
องค์การบริหารส่วนตำบลคำไหล อำเภอศรีเมืองใหม่ จังหวัดอุบลราชธานี

แบบ ผ.๐๒

- ก. ยุทธศาสตร์ชาติ ๒๐ ยุทธศาสตร์ชาติด้านความมั่นคง
- ข. แผนพัฒนาเศรษฐกิจและสังคมแห่งชาติ ฉบับที่ ๑๓ หมวดหมายที่ ๕ ไทยเป็นประตูการค้าการลงทุนและยุทธศาสตร์ทางโลจิสติกส์ที่สำคัญของภูมิภาค
- ค. Sustainable Development Goals : SDGs เป้าหมายที่ ๙ สร้างโครงสร้างพื้นฐานที่มีความทนทาน ส่งเสริมการพัฒนาอุตสาหกรรมที่ครอบคลุมและยั่งยืน และส่งเสริมนวัตกรรม
- ง. ยุทธศาสตร์จังหวัดอุบลราชธานี ยุทธศาสตร์ที่ ๑ การพัฒนาเมืองน่าอยู่ทันสมัย
- จ. ยุทธศาสตร์การพัฒนาขององค์กรปกครองส่วนท้องถิ่นในเขตจังหวัดอุบลราชธานี ยุทธศาสตร์ที่ ๑ ด้านโครงสร้างพื้นฐาน
 - ๑. ยุทธศาสตร์ที่ ๑ ด้านโครงสร้างพื้นฐาน
 - ๑.๑ กลยุทธ์ ส่งเสริมสนับสนุนด้านสาธารณูปการ
 - (๑) แผนงานอุตสาหกรรมและการโยธา งานก่อสร้างโครงสร้างพื้นฐาน

ที่	โครงการ	วัตถุประสงค์	เป้าหมาย (ผลผลิตของโครงการ)	งบประมาณ					ตัวชี้วัด (KPI)	ผลที่คาดว่าจะได้รับ	หน่วยงานรับผิดชอบหลัก
				๒๕๖๖ (บาท)	๒๕๖๗ (บาท)	๒๕๖๘ (บาท)	๒๕๖๙ (บาท)	๒๕๗๐ (บาท)			
๕๘	โครงการปรับปรุงถนนลูกรัง (ลงหินคลุก) จากนายนายถาวร ทองโบราณ ถึงดอนโต บ้านดอนน้ำคำ หมู่ที่ ๕	เพื่อให้ประชาชนเดินทางสัญจรไปมาได้สะดวกรวดเร็วมีความปลอดภัยในชีวิตและทรัพย์สิน	(ลงหินคลุก) ช่วงที่ ๑ กว้างเฉลี่ย ๓.๐๐ เมตร ยาว ๔๓๕ เมตร หนาเฉลี่ย ๐.๐๕ เมตร ช่วงที่ ๒ กว้างเฉลี่ย ๓.๐๐ เมตร ยาว ๘๐๐ เมตร หนาเฉลี่ย ๐.๐๕ เมตร (ตามแบบที่ อบต.กำหนด)	๒๗๖,๐๐๐	-	-	-	-	๑.ก่อสร้างตามแบบแปลนได้ร้อยละ ๑๐๐ ๒. ประชาชนมีความพึงพอใจในการสัญจรไม่น้อยกว่าร้อยละ ๘๕	เพื่อให้ประชาชนเดินทางสัญจรไปมาได้สะดวกรวดเร็วมีความปลอดภัยในชีวิตและทรัพย์สิน	กองช่าง
๕๙	โครงการปรับปรุงถนนเสริมผิวจราจรแอสฟัลต์ติกคอนกรีตจากถนนลาดยาง (พิบูลมังสาหาร - ศรีเมืองใหม่) ถึงบ้านนางสบาย หอมจำปา บ้านดอนน้ำคำ หมู่ที่ ๕	เพื่อให้ประชาชนเดินทางสัญจรไปมาได้สะดวกรวดเร็วมีความปลอดภัยในชีวิตและทรัพย์สิน	ปรับปรุงถนนเสริมผิวจราจรแอสฟัลต์ติกคอนกรีต กว้าง ๔.๐๐ เมตร ยาว ๓๒๐ เมตร หนาเฉลี่ย ๐.๐๔ เมตร (ตามแบบที่ อบต.กำหนด)	๒๘๒,๕๐๐	๑๖๗,๕๐๐	-	-	-	๑.ก่อสร้างตามแบบแปลนได้ร้อยละ ๑๐๐ ๒. ประชาชนมีความพึงพอใจในการสัญจรไม่น้อยกว่าร้อยละ ๘๕	เพื่อให้ประชาชนเดินทางสัญจรไปมาได้สะดวกรวดเร็วมีความปลอดภัยในชีวิตและทรัพย์สิน	กองช่าง

รายละเอียดโครงการพัฒนา

แผนพัฒนาท้องถิ่น ฉบับที่ ๒ (พ.ศ.๒๕๖๖ – ๒๕๗๐) ครั้งที่ ๑ / ๒๕๖๖
องค์การบริหารส่วนตำบลคำไหล อำเภอศรีเมืองใหม่ จังหวัดอุบลราชธานี

แบบ ผ.๐๒

- ก. ยุทธศาสตร์ชาติ ๒๐ ยุทธศาสตร์ชาติด้านความมั่นคง
- ข. แผนพัฒนาเศรษฐกิจและสังคมแห่งชาติ ฉบับที่ ๑๓ หมวดหมายที่ ๕ ไทยเป็นประตูการค้าการลงทุนและยุทธศาสตร์ทางโลจิสติกส์ที่สำคัญของภูมิภาค
- ค. Sustainable Development Goals : SDGs เป้าหมายที่ ๙ สร้างโครงสร้างพื้นฐานที่มีความทนทาน ส่งเสริมการพัฒนาอุตสาหกรรมที่ครอบคลุมและยั่งยืน และส่งเสริมนวัตกรรม
- ง. ยุทธศาสตร์จังหวัดอุบลราชธานี ยุทธศาสตร์ที่ ๑ การพัฒนาเมืองน่าอยู่ทันสมัย
- จ. ยุทธศาสตร์การพัฒนาขององค์กรปกครองส่วนท้องถิ่นในเขตจังหวัดอุบลราชธานี ยุทธศาสตร์ที่ ๑ ด้านโครงสร้างพื้นฐาน
 - ๑. ยุทธศาสตร์ที่ ๑ ด้านโครงสร้างพื้นฐาน
 - ๑.๑ กลยุทธ์ ส่งเสริมสนับสนุนด้านสาธารณูปการ
 - (๑) แผนงานอุตสาหกรรมและการโยธา งานก่อสร้างโครงสร้างพื้นฐาน

ที่	โครงการ	วัตถุประสงค์	เป้าหมาย (ผลผลิตของโครงการ)	งบประมาณ					ตัวชี้วัด (KPI)	ผลที่คาดว่าจะได้รับ	หน่วยงานรับผิดชอบหลัก
				๒๕๖๖ (บาท)	๒๕๖๗ (บาท)	๒๕๖๘ (บาท)	๒๕๖๙ (บาท)	๒๕๗๐ (บาท)			
๖๐	โครงการปรับปรุงถนนเสริมผิวจราจรแอสฟัลต์ติกคอนกรีตจากวัดสว่างอารมณ์ถึงบ้านนายเทือง ศิริมาตราบ้านหนองสองห้อง หมู่ที่ ๖	เพื่อให้ประชาชนเดินทางสัญจรไปมาได้สะดวกรวดเร็วมีความปลอดภัยในชีวิตและทรัพย์สิน	ปรับปรุงถนนเสริมผิวจราจรแอสฟัลต์ติกคอนกรีต กว้าง ๔.๐๐ เมตร ยาว ๓๓ เมตร หนา ๐.๐๔ เมตร (ตามแบบที่ อบต.กำหนด)	-	-	๔๖,๒๐๐	-	-	๑.ก่อสร้างตามแบบแปลนได้ ร้อยละ ๑๐๐ ๒. ประชาชนมีความพึงพอใจในการสัญจรไม่น้อยกว่าร้อยละ ๘๕	เพื่อให้ประชาชนเดินทางสัญจรไปมาได้สะดวกรวดเร็วมีความปลอดภัยในชีวิตและทรัพย์สิน	กองช่าง
๖๑	โครงการปรับปรุงถนนเสริมผิวจราจรแอสฟัลต์ติกคอนกรีตจากสะพานลำห้วยหมากถึงถนนหลวง (โขงเจียม-ตระการพืชผล) บ้านหนองสองห้อง หมู่ที่ ๖	เพื่อให้ประชาชนเดินทางสัญจรไปมาได้สะดวกรวดเร็วมีความปลอดภัยในชีวิตและทรัพย์สิน	ปรับปรุงถนนเสริมผิวจราจรแอสฟัลต์ติกคอนกรีต กว้าง ๔.๐๐ เมตร ยาว ๑๖๕ เมตร หนา ๐.๐๔ เมตร (ตามแบบที่ อบต.กำหนด)	-	๒๓๓,๕๐๐	-	-	-	๑.ก่อสร้างตามแบบแปลนได้ ร้อยละ ๑๐๐ ๒. ประชาชนมีความพึงพอใจในการสัญจรไม่น้อยกว่าร้อยละ ๘๕	เพื่อให้ประชาชนเดินทางสัญจรไปมาได้สะดวกรวดเร็วมีความปลอดภัยในชีวิตและทรัพย์สิน	กองช่าง

รายละเอียดโครงการพัฒนา

แผนพัฒนาท้องถิ่น ฉบับที่ ๒ (พ.ศ.๒๕๖๖ – ๒๕๗๐) ครั้งที่ ๑ / ๒๕๖๖
องค์การบริหารส่วนตำบลคำไหล อำเภอศรีเมืองใหม่ จังหวัดอุบลราชธานี

แบบ ผ.๐๒

- ก. ยุทธศาสตร์ชาติ ๒๐ ยุทธศาสตร์ชาติด้านความมั่นคง
- ข. แผนพัฒนาเศรษฐกิจและสังคมแห่งชาติ ฉบับที่ ๑๓ หมวดที่ ๕ ไทยเป็นประตูการค้าการลงทุนและยุทธศาสตร์ทางโลจิสติกส์ที่สำคัญของภูมิภาค
- ค. Sustainable Development Goals : SDGs เป้าหมายที่ ๙ สร้างโครงสร้างพื้นฐานที่มีความทนทาน ส่งเสริมการพัฒนาอุตสาหกรรมที่ครอบคลุมและยั่งยืน และส่งเสริมนวัตกรรม
- ง. ยุทธศาสตร์จังหวัดอุบลราชธานี ยุทธศาสตร์ที่ ๑ การพัฒนาเมืองน่าอยู่ทันสมัย
- จ. ยุทธศาสตร์การพัฒนาขององค์กรปกครองส่วนท้องถิ่นในเขตจังหวัดอุบลราชธานี ยุทธศาสตร์ที่ ๑ ด้านโครงสร้างพื้นฐาน
 - ๑. ยุทธศาสตร์ที่ ๑ ด้านโครงสร้างพื้นฐาน
 - ๑.๑ กลยุทธ์ ส่งเสริมสนับสนุนด้านสาธารณูปการ
 - (๑) แผนงานอุตสาหกรรมและการโยธา งานก่อสร้างโครงสร้างพื้นฐาน

ที่	โครงการ	วัตถุประสงค์	เป้าหมาย (ผลผลิตของโครงการ)	งบประมาณ					ตัวชี้วัด (KPI)	ผลที่คาดว่าจะได้รับ	หน่วยงานรับผิดชอบหลัก
				๒๕๖๖ (บาท)	๒๕๖๗ (บาท)	๒๕๖๘ (บาท)	๒๕๖๙ (บาท)	๒๕๗๐ (บาท)			
๖๒	โครงการวางท่อระบายน้ำพร้อมบ่อพักในหมู่บ้านหนองสองห้อง หมู่ที่ ๖	เพื่อป้องกันน้ำท่วมขังและทำให้ระบบระบายน้ำที่ดีขึ้น	วางท่อระบายน้ำพร้อมบ่อพักขนาดท่อ Ø๐.๓๐x๑.๐๐ เมตร พร้อมบ่อพักแบบมีฝาตระแกรงเหล็ก ขนาด ๐.๖๐x๐.๖๐ เมตร จำนวน ๗๐ บ่อ ความยาวรวม ๗๑๕ เมตร (ตามแบบที่ อบต.กำหนด)	-	๕๐๐,๐๐๐	๕๐๐,๐๐๐	๕๐๐,๐๐๐	๕๐๐,๐๐๐	ร้อยละ ๘๕ ของพื้นที่มีการระบายน้ำที่ดีขึ้น	สามารถป้องกันน้ำท่วมขังได้	กองช่าง
๖๓	โครงการก่อสร้างถนนคอนกรีตเสริมเหล็กภายในหมู่บ้านหนองสองห้อง หมู่ที่ ๖	เพื่อให้ประชาชนเดินทางสัญจรไปมาได้สะดวกรวดเร็วมีความปลอดภัยในชีวิตและทรัพย์สิน	ก่อสร้างถนนคอนกรีตเสริมเหล็ก กว้าง ๔.๐๐ เมตร ยาว ๒๐๙ เมตร หนา ๐.๑๕ เมตร (ตามแบบที่ อบต.กำหนด)	-	๕๐๐,๐๐๐	๕๐๐,๐๐๐	๕๐๐,๐๐๐	๕๐๐,๐๐๐	๑. ก่อสร้างตามแบบแปลนได้ร้อยละ ๑๐๐ ๒. ประชาชนมีความพึงพอใจในการสัญจรไม่น้อยกว่าร้อยละ ๘๕	เพื่อให้ประชาชนเดินทางสัญจรไปมาได้สะดวกรวดเร็วมีความปลอดภัยในชีวิตและทรัพย์สิน	กองช่าง
๖๔	โครงการก่อสร้างถนนดินภายในหมู่บ้านหนองสองห้อง หมู่ที่ ๖	เพื่อให้ประชาชนเดินทางสัญจรไปมาได้สะดวกรวดเร็วมีความปลอดภัยในชีวิตและทรัพย์สิน	ก่อสร้างถนนดินลูกรัง กว้างเฉลี่ย ๔.๐๐ เมตร ยาว ๓,๘๐๐ เมตร หนาเฉลี่ย ๐.๒๐ เมตร (ตามแบบที่ อบต.กำหนด)	-	๕๐๐,๐๐๐	๕๐๐,๐๐๐	๕๐๐,๐๐๐	๕๐๐,๐๐๐	๑. ก่อสร้างตามแบบแปลนได้ร้อยละ ๑๐๐ ๒. ประชาชนมีความพึงพอใจในการสัญจรไม่น้อยกว่าร้อยละ ๘๕	เพื่อให้ประชาชนเดินทางสัญจรไปมาได้สะดวกรวดเร็วมีความปลอดภัยในชีวิตและทรัพย์สิน	กองช่าง

รายละเอียดโครงการพัฒนา

แผนพัฒนาท้องถิ่น ฉบับที่ ๒ (พ.ศ.๒๕๖๖ – ๒๕๗๐) ครั้งที่ ๑ / ๒๕๖๖
องค์การบริหารส่วนตำบลคำไหล อำเภอศรีเมืองใหม่ จังหวัดอุบลราชธานี

แบบ ผ.๐๒

ก. ยุทธศาสตร์ชาติ ๒๐ ยุทธศาสตร์ชาติด้านความมั่นคง

ข. แผนพัฒนาเศรษฐกิจและสังคมแห่งชาติ ฉบับที่ ๑๓ หมวดหมายที่ ๕ ไทยเป็นประตูการค้าการลงทุนและยุทธศาสตร์ทางโลจิสติกส์ที่สำคัญของภูมิภาค

ค. Sustainable Development Goals : SDGs เป้าหมายที่ ๙ สร้างโครงสร้างพื้นฐานที่มีความทนทาน ส่งเสริมการพัฒนาอุตสาหกรรมที่ครอบคลุมและยั่งยืน และส่งเสริมนวัตกรรม

ง. ยุทธศาสตร์จังหวัดอุบลราชธานี ยุทธศาสตร์ที่ ๑ การพัฒนาเมืองน่าอยู่ทันสมัย

จ. ยุทธศาสตร์การพัฒนาขององค์กรปกครองส่วนท้องถิ่นในเขตจังหวัดอุบลราชธานี ยุทธศาสตร์ที่ ๑ ด้านโครงสร้างพื้นฐาน

๑. ยุทธศาสตร์ที่ ๑ ด้านโครงสร้างพื้นฐาน

๑.๑ กลยุทธ์ ส่งเสริมสนับสนุนด้านสาธารณูปการ

(๑) แผนงานอุตสาหกรรมและการโยธา งานก่อสร้างโครงสร้างพื้นฐาน

ที่	โครงการ	วัตถุประสงค์	เป้าหมาย (ผลผลิตของโครงการ)	งบประมาณ					ตัวชี้วัด (KPI)	ผลที่คาดว่าจะได้รับ	หน่วยงานรับผิดชอบหลัก
				๒๕๖๖ (บาท)	๒๕๖๗ (บาท)	๒๕๖๘ (บาท)	๒๕๖๙ (บาท)	๒๕๗๐ (บาท)			
๖๕	โครงการวางท่อระบายน้ำพร้อมบ่อพัก จากบ้านนายจันโต ทองเทพ ถึงสะพานข้ามลำห้วยหมากน้อย บ้านหนองสองห้อง หมู่ที่ ๖	เพื่อป้องกันน้ำท่วมขังและทำให้ระบบระบายน้ำที่ดีขึ้น	วางท่อ ศก ๐.๓๐x๑.๐๐ เมตร พร้อมก่อสร้างบ่อพักแบบมีฝา กระจายเหล็ก ขนาด ๐.๖๐x ๐.๖๐ เมตร จำนวน ๘ บ่อ รวมความยาว ๘๕ เมตร (ตามแบบที่ อบต.กำหนด)	๕๙,๕๐๐	-	-	-	-	ร้อยละ ๘๕ ของพื้นที่มีการระบายน้ำที่ดีขึ้น	สามารถป้องกันน้ำท่วมขังได้	กองช่าง
๖๖	โครงการก่อสร้างถนนดินพร้อมลงลูกรัง จากแยกศาลาประชาคมหมู่บ้าน ถึงลำห้วยหมาก บ้านหนองสองห้อง หมู่ที่ ๖	เพื่อให้ประชาชนเดินทางสัญจรไปมาได้สะดวกรวดเร็ว มีความปลอดภัยในชีวิตและทรัพย์สิน	ก่อสร้างถนนดินพร้อมลงลูกรัง กว้าง ๔.๐๐ เมตร ยาว ๘๕ เมตร หนา ๐.๒๐ เมตร (ตามแบบที่ อบต.กำหนด)	๕๐,๐๐๐	-	-	-	-	๑. ก่อสร้างตามแบบแปลนได้ร้อยละ ๑๐๐ ๒. ประชาชนมีความพึงพอใจในการสัญจรไม่น้อยกว่าร้อยละ ๘๕	เพื่อให้ประชาชนเดินทางสัญจรไปมาได้สะดวกรวดเร็ว มีความปลอดภัยในชีวิตและทรัพย์สิน	กองช่าง
๖๗	โครงการปรับปรุงถนนลูกรัง (ลงหินคลุก) สายบ้านหนองสองห้อง หมู่ที่ ๖ ตำบลคำไหล อำเภอศรีเมืองใหม่ ถึงบ้านหนองฮี หมู่ที่ ๒ ตำบลห้วยยาง อำเภอโขงเจียม จังหวัดอุบลราชธานี จากนายนายคำมอญ มีชัยมาศ ถึงนายนายบัวผัน แสนทวีสุข	เพื่อให้ประชาชนเดินทางสัญจรไปมาได้สะดวกรวดเร็ว มีความปลอดภัยในชีวิตและทรัพย์สิน	(ลงหินคลุก) กว้างเฉลี่ย ๓.๐๐ เมตร ยาว ๑,๓๐๐ เมตร หนาเฉลี่ย ๐.๑๕ เมตร (ตามแบบที่ อบต.กำหนด)	๒๙๐,๕๐๐	-	-	-	-	๑. ก่อสร้างตามแบบแปลนได้ร้อยละ ๑๐๐ ๒. ประชาชนมีความพึงพอใจในการสัญจรไม่น้อยกว่าร้อยละ ๘๕	เพื่อให้ประชาชนเดินทางสัญจรไปมาได้สะดวกรวดเร็ว มีความปลอดภัยในชีวิตและทรัพย์สิน	กองช่าง

รายละเอียดโครงการพัฒนา

แผนพัฒนาท้องถิ่น ฉบับที่ ๒ (พ.ศ.๒๕๖๖ – ๒๕๗๐) ครั้งที่ ๑ / ๒๕๖๖
องค์การบริหารส่วนตำบลคำไหล อำเภอศรีเมืองใหม่ จังหวัดอุบลราชธานี

แบบ ผ.๐๒

- ก. ยุทธศาสตร์ชาติ ๒๐ ยุทธศาสตร์ชาติด้านความมั่นคง
- ข. แผนพัฒนาเศรษฐกิจและสังคมแห่งชาติ ฉบับที่ ๑๓ หมายความว่าที่ ๕ ไทยเป็นประตูการค้าการลงทุนและยุทธศาสตร์ทางโลจิสติกส์ที่สำคัญของภูมิภาค
- ค. Sustainable Development Goals : SDGs เป้าหมายที่ ๙ สร้างโครงสร้างพื้นฐานที่มีความทนทาน ส่งเสริมการพัฒนาอุตสาหกรรมที่ครอบคลุมและยั่งยืน และส่งเสริมนวัตกรรม
- ง. ยุทธศาสตร์จังหวัดอุบลราชธานี ยุทธศาสตร์ที่ ๑ การพัฒนาเมืองน่าอยู่ทันสมัย
- จ. ยุทธศาสตร์การพัฒนาขององค์กรปกครองส่วนท้องถิ่นในเขตจังหวัดอุบลราชธานี ยุทธศาสตร์ที่ ๑ ด้านโครงสร้างพื้นฐาน
 - ๑. ยุทธศาสตร์ที่ ๑ ด้านโครงสร้างพื้นฐาน
 - ๑.๑ กลยุทธ์ ส่งเสริมสนับสนุนด้านสาธารณูปการ
 - (๑) แผนงานอุตสาหกรรมและการโยธา งานก่อสร้างโครงสร้างพื้นฐาน

ที่	โครงการ	วัตถุประสงค์	เป้าหมาย (ผลผลิตของโครงการ)	งบประมาณ					ตัวชี้วัด (KPI)	ผลที่คาดว่าจะได้รับ	หน่วยงานรับผิดชอบหลัก
				๒๕๖๖ (บาท)	๒๕๖๗ (บาท)	๒๕๖๘ (บาท)	๒๕๖๙ (บาท)	๒๕๗๐ (บาท)			
๖๘	โครงการขยายไหล่ทางคอนกรีตเสริมเหล็กพร้อมก่อสร้างถนนคอนกรีตเสริมเหล็กจากบ้านนายสมงาม แว่วระเวถึงบ้านนายสมถิ่น มิ่งมูล บ้านหนองสองห้อง หมู่ที่ ๖	เพื่อให้ประชาชนเดินทางสัญจรไปมาได้สะดวกรวดเร็วมีความปลอดภัยในชีวิตและทรัพย์สิน	ขยายไหล่ทางคอนกรีตเสริมเหล็กกว้างข้างละ ๐.๕๐ เมตร ยาว ๘๗.๐๐ เมตร หนา ๐.๑๕ เมตร ก่อสร้างถนนคอนกรีตเสริมเหล็กกว้าง ๓.๐๐ เมตร ยาว ๑๕.๐๐ เมตร หนา ๐.๑๕ เมตร (ตามแบบที่ อบต.กำหนด)	๑๑๙,๕๐๐	-	-	-	-	๑. ก่อสร้างตามแบบแปลนได้ร้อยละ ๑๐๐ ๒. ประชาชนมีความพึงพอใจในการสัญจรไม่น้อยกว่าร้อยละ ๘๕	เพื่อให้ประชาชนเดินทางสัญจรไปมาได้สะดวกรวดเร็วมีความปลอดภัยในชีวิตและทรัพย์สิน	กองช่าง
๖๙	โครงการก่อสร้างลานอเนกประสงค์ประจำหมู่บ้านหนองสองห้อง หมู่ที่ ๖	เพื่อใช้ประโยชน์ในการดำเนินกิจกรรมต่างๆ ของหมู่บ้าน	ก่อสร้างลานอเนกประสงค์ขนาด ๒๐.๐๐ เมตร ยาว ๒๐.๐๐ เมตร หนา ๐.๑๐ เมตร (ตามแบบที่ อบต.กำหนด)	-	๑๖๒,๕๐๐	-	-	-	ร้อยละ ๘๕ ของความพึงพอใจของประชาชนมีส่วนร่วมที่ดี	สามารถนำไปใช้ประโยชน์ในการดำเนินกิจกรรม	กองช่าง
๗๐	โครงการก่อสร้างฝายน้ำล้นลำห้วยหมาก บ้านหนองสองห้อง หมู่ที่ ๖	เพื่อให้ประชาชนมีน้ำใช้สำหรับการเกษตรและอุปโภคบริโภคอย่างทั่วถึง	ขนาดสันฝายกว้าง ๐.๕๐ เมตร ยาว ๖๐.๐๐ เมตร สูง ๑.๐๐ เมตร (ตามแบบที่ อบต.กำหนด)	-	-	๒๐๒,๕๐๐	-	-	๑. ก่อสร้างตามแบบแปลนได้ร้อยละ ๑๐๐ ๒. ประชาชนพึงพอใจในการมีน้ำใช้ไม่น้อยกว่าร้อยละ ๗๕	ประชาชนมีน้ำใช้สำหรับการเกษตรและอุปโภคบริโภคอย่างทั่วถึง	กองช่าง

รายละเอียดโครงการพัฒนา

แผนพัฒนาท้องถิ่น ฉบับที่ ๒ (พ.ศ.๒๕๖๖ – ๒๕๗๐) ครั้งที่ ๑ / ๒๕๖๖
องค์การบริหารส่วนตำบลคำไหล อำเภอศรีเมืองใหม่ จังหวัดอุบลราชธานี

แบบ ผ.๐๒

- ก. ยุทธศาสตร์ชาติ ๒๐ ยุทธศาสตร์ชาติด้านความมั่นคง
- ข. แผนพัฒนาเศรษฐกิจและสังคมแห่งชาติ ฉบับที่ ๑๓ หมายความว่าที่ ๕ ไทยเป็นประตูการค้าการลงทุนและยุทธศาสตร์ทางโลจิสติกส์ที่สำคัญของภูมิภาค
- ค. Sustainable Development Goals : SDGs เป้าหมายที่ ๙ สร้างโครงสร้างพื้นฐานที่มีความทนทาน ส่งเสริมการพัฒนาอุตสาหกรรมที่ครอบคลุมและยั่งยืน และส่งเสริมนวัตกรรม
- ง. ยุทธศาสตร์จังหวัดอุบลราชธานี ยุทธศาสตร์ที่ ๑ การพัฒนาเมืองน่าอยู่ทันสมัย
- จ. ยุทธศาสตร์การพัฒนาขององค์กรปกครองส่วนท้องถิ่นในเขตจังหวัดอุบลราชธานี ยุทธศาสตร์ที่ ๑ ด้านโครงสร้างพื้นฐาน
 - ๑. ยุทธศาสตร์ที่ ๑ ด้านโครงสร้างพื้นฐาน
 - ๑.๑ กลยุทธ์ ส่งเสริมสนับสนุนด้านสาธารณูปการ
 - (๑) แผนงานอุตสาหกรรมและการโยธา งานก่อสร้างโครงสร้างพื้นฐาน

ที่	โครงการ	วัตถุประสงค์	เป้าหมาย (ผลผลิตของโครงการ)	งบประมาณ					ตัวชี้วัด (KPI)	ผลที่คาดว่าจะได้รับ	หน่วยงานรับผิดชอบหลัก
				๒๕๖๖ (บาท)	๒๕๖๗ (บาท)	๒๕๖๘ (บาท)	๒๕๖๙ (บาท)	๒๕๗๐ (บาท)			
๗๑	โครงการวางท่อระบายน้ำพร้อมบ่อพักในหมู่บ้านห้วยหมากน้อย หมู่ที่ ๗	เพื่อป้องกันน้ำท่วมขังและทำให้ระบบระบายน้ำที่ดีขึ้น	วางท่อระบายน้ำพร้อมบ่อพักขนาดท่อ Ø๐.๓๐x๑.๐๐ เมตร พร้อมบ่อพักแบบมีฝาตระแกรงเหล็ก ขนาด ๐.๖๐x๐.๖๐ เมตร จำนวน ๗๐ บ่อ ความยาวรวม ๗๑๕ เมตร (ตามแบบที่ อบต.กำหนด)	-	๕๐๐,๐๐๐	๕๐๐,๐๐๐	๕๐๐,๐๐๐	๕๐๐,๐๐๐	ร้อยละ ๘๕ ของพื้นที่มีการระบายน้ำที่ดีขึ้น	สามารถป้องกันน้ำท่วมขังได้	กองช่าง
๗๒	โครงการก่อสร้างถนนคอนกรีตเสริมเหล็กภายในหมู่บ้านห้วยหมากน้อย หมู่ที่ ๗	เพื่อให้ประชาชนเดินทางสัญจรไปมาได้สะดวกรวดเร็วมีความปลอดภัยในชีวิตและทรัพย์สิน	ก่อสร้างถนนคอนกรีตเสริมเหล็ก กว้าง ๔.๐๐ เมตร ยาว ๒๐๙ เมตร หนา ๐.๑๕ เมตร (ตามแบบที่ อบต.กำหนด)	-	๕๐๐,๐๐๐	๕๐๐,๐๐๐	๕๐๐,๐๐๐	๕๐๐,๐๐๐	๑. ก่อสร้างตามแบบแปลนได้ร้อยละ ๑๐๐ ๒. ประชาชนมีความพึงพอใจในการสัญจรไม่น้อยกว่าร้อยละ ๘๕	เพื่อให้ประชาชนเดินทางสัญจรไปมาได้สะดวกรวดเร็วมีความปลอดภัยในชีวิตและทรัพย์สิน	กองช่าง
๗๓	โครงการก่อสร้างถนนดินภายในหมู่บ้านห้วยหมากน้อย หมู่ที่ ๗	เพื่อให้ประชาชนเดินทางสัญจรไปมาได้สะดวกรวดเร็วมีความปลอดภัยในชีวิตและทรัพย์สิน	ก่อสร้างถนนดินลูกรัง กว้างเฉลี่ย ๔.๐๐ เมตร ยาว ๓,๘๐๐ เมตร หนาเฉลี่ย ๐.๒๐ เมตร (ตามแบบที่ อบต.กำหนด)	-	๕๐๐,๐๐๐	๕๐๐,๐๐๐	๕๐๐,๐๐๐	๕๐๐,๐๐๐	๑. ก่อสร้างตามแบบแปลนได้ร้อยละ ๑๐๐ ๒. ประชาชนมีความพึงพอใจในการสัญจรไม่น้อยกว่าร้อยละ ๘๕	เพื่อให้ประชาชนเดินทางสัญจรไปมาได้สะดวกรวดเร็วมีความปลอดภัยในชีวิตและทรัพย์สิน	กองช่าง

รายละเอียดโครงการพัฒนา

แบบ ผ.๐๒

แผนพัฒนาท้องถิ่น ฉบับที่ ๒ (พ.ศ.๒๕๖๖ – ๒๕๗๐) ครั้งที่ ๑ / ๒๕๖๖
องค์การบริหารส่วนตำบลคำไหล อำเภอศรีเมืองใหม่ จังหวัดอุบลราชธานี

- ก. ยุทธศาสตร์ชาติ ๒๐ ยุทธศาสตร์ชาติด้านความมั่นคง
- ข. แผนพัฒนาเศรษฐกิจและสังคมแห่งชาติ ฉบับที่ ๑๓ หมายความว่า ๕ ไทยเป็นประตูการค้าการลงทุนและยุทธศาสตร์ทางโลจิสติกส์ที่สำคัญของภูมิภาค
- ค. Sustainable Development Goals : SDGs เป้าหมายที่ ๙ สร้างโครงสร้างพื้นฐานที่มีความทนทาน ส่งเสริมการพัฒนาอุตสาหกรรมที่ครอบคลุมและยั่งยืน และส่งเสริมนวัตกรรม
- ง. ยุทธศาสตร์จังหวัดอุบลราชธานี ยุทธศาสตร์ที่ ๑ การพัฒนาเมืองน่าอยู่ทันสมัย
- จ. ยุทธศาสตร์การพัฒนาขององค์กรปกครองส่วนท้องถิ่นในเขตจังหวัดอุบลราชธานี ยุทธศาสตร์ที่ ๑ ด้านโครงสร้างพื้นฐาน
 - ๑. ยุทธศาสตร์ที่ ๑ ด้านโครงสร้างพื้นฐาน
 - ๑.๑ กลยุทธ์ ส่งเสริมสนับสนุนด้านสาธารณูปการ
 - (๑) แผนงานอุตสาหกรรมและการโยธา งานก่อสร้างโครงสร้างพื้นฐาน

ที่	โครงการ	วัตถุประสงค์	เป้าหมาย (ผลผลิตของโครงการ)	งบประมาณ					ตัวชี้วัด (KPI)	ผลที่คาดว่าจะได้รับ	หน่วยงานรับผิดชอบหลัก
				๒๕๖๖ (บาท)	๒๕๖๗ (บาท)	๒๕๖๘ (บาท)	๒๕๖๙ (บาท)	๒๕๗๐ (บาท)			
๗๔	โครงการวางท่อระบายน้ำพร้อมบ่อพัก จากบ้านนายศักดิ์ชัย พิมพ์ทรัพย์ ถึงบ้านนายศักดิ์ชัย สายแหว บ้านห้วยหมากน้อย หมู่ที่ ๗	เพื่อป้องกันน้ำท่วมขังและทำให้ระบบระบายน้ำที่ดีขึ้น	วางท่อศก ๐.๓๐x๑.๐๐ เมตร พร้อมก่อสร้างบ่อพักแบบมีฝาตระแกรงเหล็ก ขนาด ๐.๖๐x๐.๖๐ เมตร จำนวน ๑๕ บ่อ รวมความยาว ๑๕๘ เมตร (ตามแบบที่ อบต.กำหนด)	๑๑๓,๐๐๐	-	-	-	-	ร้อยละ ๘๕ ของพื้นที่มีการระบายน้ำที่ดีขึ้น	สามารถป้องกันน้ำท่วมขังได้	กองช่าง
๗๕	โครงการปรับปรุงถนนลูกรัง (ลงหินคลุก) จากบ้านนางประเทือง พรราวศรี ถึงนาภูตสรูถ บ้านห้วยหมากน้อย หมู่ที่ ๗	เพื่อให้ประชาชนเดินทางสัญจรไปมาได้สะดวกรวดเร็วมีความปลอดภัยในชีวิตและทรัพย์สิน	(ลงหินคลุก) กว้างเฉลี่ย ๓.๐๐ เมตร ยาว ๑,๙๐๐ เมตร หนาเฉลี่ย ๐.๐๕ เมตร (ตามแบบที่ อบต.กำหนด)	๓๐๐,๐๐๐	-	-	-	-	๑. ก่อสร้างตามแบบแปลนได้ร้อยละ ๑๐๐ ๒. ประชาชนมีความพึงพอใจในการสัญจรไม่น้อยกว่าร้อยละ ๘๕	เพื่อให้ประชาชนเดินทางสัญจรไปมาได้สะดวกรวดเร็วมีความปลอดภัยในชีวิตและทรัพย์สิน	กองช่าง
๗๖	โครงการปรับปรุงถนนลูกรัง (ลงหินคลุก) จากแยกถนนายสมพงษ์ มณีภาค ถึงหนองคันโช้ บ้านห้วยหมากน้อย หมู่ที่ ๗	เพื่อให้ประชาชนเดินทางสัญจรไปมาได้สะดวกรวดเร็วมีความปลอดภัยในชีวิตและทรัพย์สิน	(ลงหินคลุก) กว้างเฉลี่ย ๓.๐๐ เมตร ยาว ๑,๓๕๐ เมตร หนาเฉลี่ย ๐.๐๕ เมตร (ตามแบบที่ อบต.กำหนด)	๓๓๔,๐๐๐	-	-	-	-	๑. ก่อสร้างตามแบบแปลนได้ร้อยละ ๑๐๐ ๒. ประชาชนมีความพึงพอใจในการสัญจรไม่น้อยกว่าร้อยละ ๘๕	เพื่อให้ประชาชนเดินทางสัญจรไปมาได้สะดวกรวดเร็วมีความปลอดภัยในชีวิตและทรัพย์สิน	กองช่าง

รายละเอียดโครงการพัฒนา

แบบ ผ.๐๒

แผนพัฒนาท้องถิ่น ฉบับที่ ๒ (พ.ศ.๒๕๖๖ – ๒๕๗๐) ครั้งที่ ๑ / ๒๕๖๖
องค์การบริหารส่วนตำบลคำไหล อำเภอศรีเมืองใหม่ จังหวัดอุบลราชธานี

- ก. ยุทธศาสตร์ชาติ ๒๐ ยุทธศาสตร์ชาติด้านความมั่นคง
- ข. แผนพัฒนาเศรษฐกิจและสังคมแห่งชาติ ฉบับที่ ๑๓ หมวดหมายที่ ๕ ไทยเป็นประตูการค้าการลงทุนและยุทธศาสตร์ทางโลจิสติกส์ที่สำคัญของภูมิภาค
- ค. Sustainable Development Goals : SDGs เป้าหมายที่ ๙ สร้างโครงสร้างพื้นฐานที่มีความทนทาน ส่งเสริมการพัฒนาอุตสาหกรรมที่ครอบคลุมและยั่งยืน และส่งเสริมนวัตกรรม
- ง. ยุทธศาสตร์จังหวัดอุบลราชธานี ยุทธศาสตร์ที่ ๑ การพัฒนาเมืองน่าอยู่ทันสมัย
- จ. ยุทธศาสตร์การพัฒนาขององค์กรปกครองส่วนท้องถิ่นในเขตจังหวัดอุบลราชธานี ยุทธศาสตร์ที่ ๑ ด้านโครงสร้างพื้นฐาน
 - ๑. ยุทธศาสตร์ที่ ๑ ด้านโครงสร้างพื้นฐาน
 - ๑.๑ กลยุทธ์ ส่งเสริมสนับสนุนด้านสาธารณูปการ
 - (๑) แผนงานอุตสาหกรรมและการโยธา งานก่อสร้างโครงสร้างพื้นฐาน

ที่	โครงการ	วัตถุประสงค์	เป้าหมาย (ผลผลิตของโครงการ)	งบประมาณ					ตัวชี้วัด (KPI)	ผลที่คาดว่าจะได้รับ	หน่วยงานรับผิดชอบหลัก
				๒๕๖๖ (บาท)	๒๕๖๗ (บาท)	๒๕๖๘ (บาท)	๒๕๖๙ (บาท)	๒๕๗๐ (บาท)			
๗๗	โครงการก่อสร้างศาลาประชาคมประจำหมู่บ้านห้วยหมากน้อย หมู่ที่ ๗	เพื่อใช้ประโยชน์ในการดำเนินกิจกรรมต่างๆ ของหมู่บ้าน	ก่อสร้างศาลาประชาคม กว้าง ๑๐.๐๐ เมตร ยาว ๑๕.๐๐ เมตร สูง ๔.๐๐ เมตร (ตามแบบที่ อบต.กำหนด)	-	๓๐๒,๕๐๐	-	-	-	ร้อยละ ๘๕ ความพึงพอใจของประชาชนมีส่วนร่วมที่ดี	สามารถนำไปใช้ประโยชน์ในการดำเนินกิจกรรม	กองช่าง
๗๘	โครงการปรับปรุงศาลาประชาคมหมู่บ้านห้วยหมากน้อย หมู่ที่ ๗	เพื่อใช้ประโยชน์ในการดำเนินกิจกรรมต่างๆ ของหมู่บ้าน	ปรับปรุงศาลาประชาคม กว้าง ๖.๐๐ เมตร ยาว ๑๒.๐๐ เมตร สูง ๓.๐๐ เมตร (ตามแบบที่ อบต.กำหนด)	-	-	๑๐๒,๕๐๐	-	-	ร้อยละ ๘๕ ความพึงพอใจของประชาชนมีส่วนร่วมที่ดี	สามารถนำไปใช้ประโยชน์ในการดำเนินกิจกรรม	กองช่าง
๗๙	โครงการขยายคลองส่งน้ำเพื่อการเกษตรเส้นกุดสรุก (ซอยนางสมบูรณ์ นาเจริญ) บ้านห้วยหมากน้อย หมู่ที่ ๗	เพื่อให้ประชาชนมีน้ำใช้สำหรับการเกษตรและอุปโภคบริโภคอย่างทั่วถึง	ระยะทางประมาณ ๑,๐๐๐ เมตร (ตามแบบที่ อบต.กำหนด)					๕๐๐,๐๐๐	๑. ก่อสร้างตามแบบแปลนได้ร้อยละ ๑๐๐ ๒. ประชาชนพึงพอใจในการมีน้ำใช้ไม่น้อยกว่าร้อยละ ๗๕	ประชาชนมีน้ำใช้สำหรับการเกษตรและอุปโภคบริโภคอย่างทั่วถึง	กองช่าง

รายละเอียดโครงการพัฒนา

แผนพัฒนาท้องถิ่น ฉบับที่ ๒ (พ.ศ.๒๕๖๖ – ๒๕๗๐) ครั้งที่ ๑ / ๒๕๖๖
องค์การบริหารส่วนตำบลคำไหล อำเภอศรีเมืองใหม่ จังหวัดอุบลราชธานี

แบบ ผ.๐๒

- ก. ยุทธศาสตร์ชาติ ๒๐ ยุทธศาสตร์ชาติด้านความมั่นคง
- ข. แผนพัฒนาเศรษฐกิจและสังคมแห่งชาติ ฉบับที่ ๑๓ หมายความว่าที่ ๕ ไทยเป็นประตูการค้าการลงทุนและยุทธศาสตร์ทางโลจิสติกส์ที่สำคัญของภูมิภาค
- ค. Sustainable Development Goals : SDGs เป้าหมายที่ ๙ สร้างโครงสร้างพื้นฐานที่มีความทนทาน ส่งเสริมการพัฒนาอุตสาหกรรมที่ครอบคลุมและยั่งยืน และส่งเสริมนวัตกรรม
- ง. ยุทธศาสตร์จังหวัดอุบลราชธานี ยุทธศาสตร์ที่ ๑ การพัฒนาเมืองน่าอยู่ทันสมัย
- จ. ยุทธศาสตร์การพัฒนาขององค์กรปกครองส่วนท้องถิ่นในเขตจังหวัดอุบลราชธานี ยุทธศาสตร์ที่ ๑ ด้านโครงสร้างพื้นฐาน
 - ๑. ยุทธศาสตร์ที่ ๑ ด้านโครงสร้างพื้นฐาน
 - ๑.๑ กลยุทธ์ ส่งเสริมสนับสนุนด้านสาธารณูปการ
 - (๑) แผนงานอุตสาหกรรมและการโยธา งานก่อสร้างโครงสร้างพื้นฐาน

ที่	โครงการ	วัตถุประสงค์	เป้าหมาย (ผลผลิตของโครงการ)	งบประมาณ					ตัวชี้วัด (KPI)	ผลที่คาดว่าจะได้รับ	หน่วยงานรับผิดชอบหลัก
				๒๕๖๖ (บาท)	๒๕๖๗ (บาท)	๒๕๖๘ (บาท)	๒๕๖๙ (บาท)	๒๕๗๐ (บาท)			
๘๐	โครงการปรับปรุงถนนเสริมผิวจราจรแอสฟัลต์ติกคอนกรีต จากบ้านนางประเทือง พรราวศรี ถึงบ้านนายมนูญศักดิ์ ศรีทา บ้านห้วยหมากน้อย หมู่ที่ ๗	เพื่อให้ประชาชนเดินทางสัญจรไปมาได้สะดวกรวดเร็วมีความปลอดภัยในชีวิตและทรัพย์สิน	ปรับปรุงถนนเสริมผิวจราจรแอสฟัลต์ติกคอนกรีต กว้าง ๔.๐๐ เมตร ยาว ๑๐๐ เมตร หนา ๐.๐๔ เมตร (ตามแบบที่ อบต.กำหนด)	-	๑๔๒,๕๐๐	-	-	-	๑.ก่อสร้างตามแบบแปลนได้ร้อยละ ๑๐๐ ๒. ประชาชนมีความพึงพอใจในการสัญจรไม่น้อยกว่าร้อยละ ๘๕	เพื่อให้ประชาชนเดินทางสัญจรไปมาได้สะดวกรวดเร็วมีความปลอดภัยในชีวิตและทรัพย์สิน	กองช่าง
๘๑	โครงการปรับปรุงถนนลูกรัง (ลงหินคลุก) จากนายประสิทธิ์ แสนทวีสุข ถึงถนนลาดยางบ้านห้วยหมาก-ข้าวแคน บ้านห้วยหมากใหญ่ หมู่ที่ ๘	เพื่อให้ประชาชนเดินทางสัญจรไปมาได้สะดวกรวดเร็วมีความปลอดภัยในชีวิตและทรัพย์สิน	(ลงหินคลุก) กว้างเฉลี่ย ๓.๐๐ เมตร ยาว ๙๗๐ เมตร หนาเฉลี่ย ๐.๐๕ เมตร (ตามแบบที่ อบต. กำหนด)	๒๑๗,๕๐๐	-	-	-	-	๑. ก่อสร้างตามแบบแปลนได้ร้อยละ ๑๐๐ ๒. ประชาชนมีความพึงพอใจในการสัญจรไม่น้อยกว่าร้อยละ ๘๕	เพื่อให้ประชาชนเดินทางสัญจรไปมาได้สะดวกรวดเร็วมีความปลอดภัยในชีวิตและทรัพย์สิน	กองช่าง
๘๒	โครงการปรับปรุงถนนลาดยาง (ฟัลต์ติกคอนกรีต) สายบ้านห้วยหมาก – บ้านจันทย์ อบ.ถ ๑ – ๐๐๗๖ บ้านห้วยหมากใหญ่ หมู่ที่ ๘	เพื่อให้ประชาชนเดินทางสัญจรไปมาได้สะดวกรวดเร็วมีความปลอดภัยในชีวิตและทรัพย์สิน	ซ่อมสร้างถนนลาดยางแอสฟัลต์ติกคอนกรีต กว้าง ๕.๐๐ เมตร ยาว ๒๐๐ เมตร หนา ๐.๐๔ เมตร	๕๐๐,๐๐๐	-	-	-	-	๑. ก่อสร้างตามแบบแปลนได้ร้อยละ ๑๐๐ ๒. ประชาชนมีความพึงพอใจในการสัญจรไม่น้อยกว่าร้อยละ ๘๕	เพื่อให้ประชาชนเดินทางสัญจรไปมาได้สะดวกรวดเร็วมีความปลอดภัยในชีวิตและทรัพย์สิน	กองช่าง

รายละเอียดโครงการพัฒนา

แผนพัฒนาท้องถิ่น ฉบับที่ ๒ (พ.ศ.๒๕๖๖ – ๒๕๗๐) ครั้งที่ ๑ / ๒๕๖๖
องค์การบริหารส่วนตำบลคำไหล อำเภอศรีเมืองใหม่ จังหวัดอุบลราชธานี

แบบ ผ.๐๒

- ก. ยุทธศาสตร์ชาติ ๒๐ ยุทธศาสตร์ชาติด้านความมั่นคง
- ข. แผนพัฒนาเศรษฐกิจและสังคมแห่งชาติ ฉบับที่ ๑๓ หมวดหมายที่ ๕ ไทยเป็นประตูการค้าการลงทุนและยุทธศาสตร์ทางโลจิสติกส์ที่สำคัญของภูมิภาค
- ค. Sustainable Development Goals : SDGs เป้าหมายที่ ๙ สร้างโครงสร้างพื้นฐานที่มีความทนทาน ส่งเสริมการพัฒนาอุตสาหกรรมที่ครอบคลุมและยั่งยืน และส่งเสริมนวัตกรรม
- ง. ยุทธศาสตร์จังหวัดอุบลราชธานี ยุทธศาสตร์ที่ ๑ การพัฒนาเมืองน่าอยู่ทันสมัย
- จ. ยุทธศาสตร์การพัฒนาขององค์กรปกครองส่วนท้องถิ่นในเขตจังหวัดอุบลราชธานี ยุทธศาสตร์ที่ ๑ ด้านโครงสร้างพื้นฐาน
 - ๑. ยุทธศาสตร์ที่ ๑ ด้านโครงสร้างพื้นฐาน
 - ๑.๑ กลยุทธ์ ส่งเสริมสนับสนุนด้านสาธารณูปการ
 - (๑) แผนงานอุตสาหกรรมและการโยธา งานก่อสร้างโครงสร้างพื้นฐาน

ที่	โครงการ	วัตถุประสงค์	เป้าหมาย (ผลผลิตของโครงการ)	งบประมาณ					ตัวชี้วัด (KPI)	ผลที่คาดว่าจะได้รับ	หน่วยงานรับผิดชอบหลัก
				๒๕๖๖ (บาท)	๒๕๖๗ (บาท)	๒๕๖๘ (บาท)	๒๕๖๙ (บาท)	๒๕๗๐ (บาท)			
๘๓	โครงการวางท่อระบายน้ำพร้อมบ่อพักในหมู่บ้านห้วยหมากใหญ่ หมู่ที่ ๘	เพื่อป้องกันน้ำท่วมขังและทำให้ระบบระบายน้ำที่ดีขึ้น	วางท่อระบายน้ำพร้อมบ่อพักขนาดท่อ Ø๐.๓๐x๑.๐๐ เมตร พร้อมก่อบ่อพักแบบมีฝาตระแกรงเหล็ก ขนาด ๐.๖๐x๐.๖๐ เมตร จำนวน ๗๐ บ่อ ความยาวรวม ๗๑๕ เมตร (ตามแบบที่ อบต.กำหนด)	-	๕๐๐,๐๐๐	๕๐๐,๐๐๐	๕๐๐,๐๐๐	๕๐๐,๐๐๐	ร้อยละ ๘๕ ของพื้นที่มีการระบายน้ำที่ดีขึ้น	สามารถป้องกันน้ำท่วมขังได้	กองช่าง
๘๔	โครงการก่อสร้างถนนคอนกรีตเสริมเหล็กภายในหมู่บ้านห้วยหมากใหญ่ หมู่ที่ ๘	เพื่อให้ประชาชนเดินทางสัญจรไปมาได้สะดวกรวดเร็วมีความปลอดภัยในชีวิตและทรัพย์สิน	ก่อสร้างถนนคอนกรีตเสริมเหล็ก กว้าง ๔.๐๐ เมตร ยาว ๒๐๙ เมตร หนา ๐.๑๕ เมตร (ตามแบบที่ อบต.กำหนด)	-	๕๐๐,๐๐๐	๕๐๐,๐๐๐	๕๐๐,๐๐๐	๕๐๐,๐๐๐	๑. ก่อสร้างตามแบบแปลนได้ร้อยละ ๑๐๐ ๒. ประชาชนมีความพึงพอใจในการสัญจรไม่น้อยกว่าร้อยละ ๘๕	เพื่อให้ประชาชนเดินทางสัญจรไปมาได้สะดวกรวดเร็วมีความปลอดภัยในชีวิตและทรัพย์สิน	กองช่าง
๘๕	โครงการก่อสร้างถนนดินลูกรังภายในหมู่บ้านห้วยหมากใหญ่ หมู่ที่ ๘	เพื่อให้ประชาชนเดินทางสัญจรไปมาได้สะดวกรวดเร็วมีความปลอดภัยในชีวิตและทรัพย์สิน	ก่อสร้างถนนดินลูกรัง กว้างเฉลี่ย ๔.๐๐ เมตร ยาว ๓,๘๐๐ เมตร หนาเฉลี่ย ๐.๒๐ เมตร (ตามแบบที่ อบต.กำหนด)	-	๕๐๐,๐๐๐	๕๐๐,๐๐๐	๕๐๐,๐๐๐	๕๐๐,๐๐๐	๑. ก่อสร้างตามแบบแปลนได้ร้อยละ ๑๐๐ ๒. ประชาชนมีความพึงพอใจในการสัญจรไม่น้อยกว่าร้อยละ ๘๕	เพื่อให้ประชาชนเดินทางสัญจรไปมาได้สะดวกรวดเร็วมีความปลอดภัยในชีวิตและทรัพย์สิน	กองช่าง

รายละเอียดโครงการพัฒนา

แผนพัฒนาท้องถิ่น ฉบับที่ ๒ (พ.ศ.๒๕๖๖ – ๒๕๗๐) ครั้งที่ ๑ / ๒๕๖๖
องค์การบริหารส่วนตำบลคำไหล อำเภอศรีเมืองใหม่ จังหวัดอุบลราชธานี

แบบ ผ.๐๒

- ก. ยุทธศาสตร์ชาติ ๒๐ ยุทธศาสตร์ชาติด้านความมั่นคง
- ข. แผนพัฒนาเศรษฐกิจและสังคมแห่งชาติ ฉบับที่ ๑๓ หมายความว่าที่ ๕ ไทยเป็นประตูการค้าการลงทุนและยุทธศาสตร์ทางโลจิสติกส์ที่สำคัญของภูมิภาค
- ค. Sustainable Development Goals : SDGs เป้าหมายที่ ๙ สร้างโครงสร้างพื้นฐานที่มีความทนทาน ส่งเสริมการพัฒนาอุตสาหกรรมที่ครอบคลุมและยั่งยืน และส่งเสริมนวัตกรรม
- ง. ยุทธศาสตร์จังหวัดอุบลราชธานี ยุทธศาสตร์ที่ ๑ การพัฒนาเมืองน่าอยู่ทันสมัย
- จ. ยุทธศาสตร์การพัฒนาขององค์กรปกครองส่วนท้องถิ่นในเขตจังหวัดอุบลราชธานี ยุทธศาสตร์ที่ ๑ ด้านโครงสร้างพื้นฐาน
 - ๑. ยุทธศาสตร์ที่ ๑ ด้านโครงสร้างพื้นฐาน
 - ๑.๑ กลยุทธ์ ส่งเสริมสนับสนุนด้านสาธารณูปการ
 - (๑) แผนงานอุตสาหกรรมและการโยธา งานก่อสร้างโครงสร้างพื้นฐาน

ที่	โครงการ	วัตถุประสงค์	เป้าหมาย (ผลผลิตของโครงการ)	งบประมาณ					ตัวชี้วัด (KPI)	ผลที่คาดว่าจะได้รับ	หน่วยงานรับผิดชอบหลัก
				๒๕๖๖ (บาท)	๒๕๖๗ (บาท)	๒๕๖๘ (บาท)	๒๕๖๙ (บาท)	๒๕๗๐ (บาท)			
๘๖	โครงการก่อสร้างลานอเนกประสงค์ ประจำหมู่บ้านห้วยหมากใหญ่ หมู่ที่ ๘	เพื่อใช้ประโยชน์ใน การดำเนินกิจกรรม ต่างๆ ของหมู่บ้าน	ก่อสร้างลานอเนกประสงค์ กว้าง ๒๐.๐๐ เมตร ยาว ๒๐.๐๐ เมตร หนา ๐.๑๐ เมตร (ตามแบบที่ อบต. กำหนด)	-	๑๖๒,๕๐๐	-	-	-	ร้อยละ ๘๕ ความพึงพอใจของ ประชาชนมีส่วนร่วม ที่ดี	สามารถนำไปใช้ ประโยชน์ในการ ปฏิบัติงานอย่างมี ประโยชน์	กองช่าง
๘๗	โครงการต่อเติมลานอเนกประสงค์ประจำ หมู่บ้านห้วยหมากใหญ่ หมู่ที่ ๘	เพื่อใช้ประโยชน์ใน การดำเนินกิจกรรม ต่างๆ ของหมู่บ้าน	ต่อเติมลานอเนกประสงค์ ขนาด ๕๐.๐๐ ตารางเมตร (ตามแบบที่ อบต. กำหนด)	-	-	๑๐๒,๕๐๐	-	-	ร้อยละ ๘๕ ความพึงพอใจของ ประชาชนมีส่วนร่วม ที่ดี	สามารถนำไปใช้ ประโยชน์ในการ ดำเนินกิจกรรม	กองช่าง
๘๘	โครงการก่อสร้างฝายน้ำล้นร่องเหลวซูด (นางนงปัดกุมมี ไต้โพธิ์) บ้านห้วยหมากใหญ่ หมู่ที่ ๘	เพื่อให้ประชาชน มีน้ำใช้สำหรับการ เกษตรและอุปโภค บริโภคอย่างทั่วถึง	ขนาดสันฝาย กว้าง ๐.๕๐ เมตร ยาว ๔๐.๐๐ เมตร สูง ๑.๐๐ เมตร (ตามแบบที่ อบต.กำหนด)	-	-	๑๕๒,๕๐๐	-	-	๑. ก่อสร้างตามแบบ แปลนได้ร้อยละ ๑๐๐ ๒. ประชาชนพึงพอใจ ในการมีน้ำใช้ไม่น้อย กว่าร้อยละ ๘๕	ประชาชนมีน้ำใช้ สำหรับการเกษตร และอุปโภคบริโภค อย่างทั่วถึง	กองช่าง

รายละเอียดโครงการพัฒนา

แผนพัฒนาท้องถิ่น ฉบับที่ ๒ (พ.ศ.๒๕๖๖ – ๒๕๗๐) ครั้งที่ ๑ / ๒๕๖๖
องค์การบริหารส่วนตำบลคำไหล อำเภอศรีเมืองใหม่ จังหวัดอุบลราชธานี

แบบ ผ.๐๒

- ก. ยุทธศาสตร์ชาติ ๒๐ ยุทธศาสตร์ชาติด้านความมั่นคง
- ข. แผนพัฒนาเศรษฐกิจและสังคมแห่งชาติ ฉบับที่ ๑๓ หมวดหมายที่ ๕ ไทยเป็นประตูการค้าการลงทุนและยุทธศาสตร์ทางโลจิสติกส์ที่สำคัญของภูมิภาค
- ค. Sustainable Development Goals : SDGs เป้าหมายที่ ๙ สร้างโครงสร้างพื้นฐานที่มีความทนทาน ส่งเสริมการพัฒนาอุตสาหกรรมที่ครอบคลุมและยั่งยืน และส่งเสริมนวัตกรรม
- ง. ยุทธศาสตร์จังหวัดอุบลราชธานี ยุทธศาสตร์ที่ ๑ การพัฒนาเมืองน่าอยู่ทันสมัย
- จ. ยุทธศาสตร์การพัฒนาขององค์กรปกครองส่วนท้องถิ่นในเขตจังหวัดอุบลราชธานี ยุทธศาสตร์ที่ ๑ ด้านโครงสร้างพื้นฐาน
 - ๑. ยุทธศาสตร์ที่ ๑ ด้านโครงสร้างพื้นฐาน
 - ๑.๑ กลยุทธ์ ส่งเสริมสนับสนุนด้านสาธารณูปการ
 - (๑) แผนงานอุตสาหกรรมและการโยธา งานก่อสร้างโครงสร้างพื้นฐาน

ที่	โครงการ	วัตถุประสงค์	เป้าหมาย (ผลผลิตของโครงการ)	งบประมาณ					ตัวชี้วัด (KPI)	ผลที่คาดว่าจะได้รับ	หน่วยงานรับผิดชอบหลัก
				๒๕๖๖ (บาท)	๒๕๖๗ (บาท)	๒๕๖๘ (บาท)	๒๕๖๙ (บาท)	๒๕๗๐ (บาท)			
๘๙	โครงการวางท่อระบายน้ำพร้อมบ่อพักในหมู่บ้านข้าวแคน หมู่ที่ ๙	เพื่อป้องกันน้ำท่วมขังและทำให้ระบบระบายน้ำที่ดีขึ้น	วางท่อระบายน้ำพร้อมบ่อพักขนาดท่อ Ø๐.๓๐x๑.๐๐ เมตร พร้อมก่อบ่อพักแบบมีฝาตระแกรงเหล็ก ขนาด ๐.๖๐x๐.๖๐ เมตร จำนวน ๗๐ บ่อ ความยาวรวม ๗๑๕ เมตร (ตามแบบที่ อบต.กำหนด)	-	๕๐๐,๐๐๐	๕๐๐,๐๐๐	๕๐๐,๐๐๐	๕๐๐,๐๐๐	ร้อยละ ๘๕ ของพื้นที่มีการระบายน้ำที่ดีขึ้น	สามารถป้องกันน้ำท่วมขังได้	กองช่าง
๙๐	โครงการก่อสร้างถนนคอนกรีตเสริมเหล็กภายในหมู่บ้านข้าวแคน หมู่ที่ ๙	เพื่อให้ประชาชนเดินทางสัญจรไปมาได้สะดวกรวดเร็วมีความปลอดภัยในชีวิตและทรัพย์สิน	ก่อสร้างถนนคอนกรีตเสริมเหล็ก กว้าง ๔.๐๐ เมตร ยาว ๒๐๙ เมตร หนา ๐.๑๕ เมตร (ตามแบบที่ อบต.กำหนด)	-	๕๐๐,๐๐๐	๕๐๐,๐๐๐	๕๐๐,๐๐๐	๕๐๐,๐๐๐	๑. ก่อสร้างตามแบบแปลนได้ร้อยละ ๑๐๐ ๒. ประชาชนมีความพึงพอใจในการสัญจรไม่น้อยกว่าร้อยละ ๘๕	เพื่อให้ประชาชนเดินทางสัญจรไปมาได้สะดวกรวดเร็วมีความปลอดภัยในชีวิตและทรัพย์สิน	กองช่าง
๙๑	โครงการก่อสร้างถนนดินภายในหมู่บ้านข้าวแคน หมู่ที่ ๙	เพื่อให้ประชาชนเดินทางสัญจรไปมาได้สะดวกรวดเร็วมีความปลอดภัยในชีวิตและทรัพย์สิน	ก่อสร้างถนนดินลูกรัง กว้างเฉลี่ย ๔.๐๐ เมตร ยาว ๓,๘๐๐ เมตร หนาเฉลี่ย ๐.๒๐ เมตร (ตามแบบที่ อบต.กำหนด)	-	๕๐๐,๐๐๐	๕๐๐,๐๐๐	๕๐๐,๐๐๐	๕๐๐,๐๐๐	๑. ก่อสร้างตามแบบแปลนได้ร้อยละ ๑๐๐ ๒. ประชาชนมีความพึงพอใจในการสัญจรไม่น้อยกว่าร้อยละ ๘๕	เพื่อให้ประชาชนเดินทางสัญจรไปมาได้สะดวกรวดเร็วมีความปลอดภัยในชีวิตและทรัพย์สิน	กองช่าง

รายละเอียดโครงการพัฒนา

แผนพัฒนาท้องถิ่น ฉบับที่ ๒ (พ.ศ.๒๕๖๖ – ๒๕๗๐) ครั้งที่ ๑ / ๒๕๖๖
องค์การบริหารส่วนตำบลคำไหล อำเภอศรีเมืองใหม่ จังหวัดอุบลราชธานี

แบบ ผ.๐๒

- ก. ยุทธศาสตร์ชาติ ๒๐ ยุทธศาสตร์ชาติด้านความมั่นคง
- ข. แผนพัฒนาเศรษฐกิจและสังคมแห่งชาติ ฉบับที่ ๑๓ หมวดหมายที่ ๕ ไทยเป็นประตูการค้าการลงทุนและยุทธศาสตร์ทางโลจิสติกส์ที่สำคัญของภูมิภาค
- ค. Sustainable Development Goals : SDGs เป้าหมายที่ ๙ สร้างโครงสร้างพื้นฐานที่มีความทนทาน ส่งเสริมการพัฒนาอุตสาหกรรมที่ครอบคลุมและยั่งยืน และส่งเสริมนวัตกรรม
- ง. ยุทธศาสตร์จังหวัดอุบลราชธานี ยุทธศาสตร์ที่ ๑ การพัฒนาเมืองน่าอยู่ทันสมัย
- จ. ยุทธศาสตร์การพัฒนาขององค์กรปกครองส่วนท้องถิ่นในเขตจังหวัดอุบลราชธานี ยุทธศาสตร์ที่ ๑ ด้านโครงสร้างพื้นฐาน
 - ๑. ยุทธศาสตร์ที่ ๑ ด้านโครงสร้างพื้นฐาน
 - ๑.๑ กลยุทธ์ ส่งเสริมสนับสนุนด้านสาธารณูปการ
 - (๑) แผนงานอุตสาหกรรมและการโยธา งานก่อสร้างโครงสร้างพื้นฐาน

ที่	โครงการ	วัตถุประสงค์	เป้าหมาย (ผลผลิตของโครงการ)	งบประมาณ					ตัวชี้วัด (KPI)	ผลที่คาดว่าจะได้รับ	หน่วยงานรับผิดชอบหลัก
				๒๕๖๖ (บาท)	๒๕๖๗ (บาท)	๒๕๖๘ (บาท)	๒๕๖๙ (บาท)	๒๕๗๐ (บาท)			
๙๒	โครงการปรับปรุงถนนเสริมผิวจราจรแอสฟัลต์ติกคอนกรีต จากศาลาประชาคม ถึงหน้าโรงเรียนบ้านข้าวแค้น บ้านข้าวแค้น หมู่ที่ ๙	เพื่อให้ประชาชนเดินทางสัญจรไปมาได้สะดวกรวดเร็ว มีความปลอดภัยในชีวิตและทรัพย์สิน	ปรับปรุงถนนเสริมผิวจราจรแอสฟัลต์ติกคอนกรีต กว้าง ๔.๐๐ เมตร ยาว ๕๓ เมตร หนา ๐.๐๔ เมตร (ตามแบบที่ อบต.กำหนด)	๗๔,๒๐๐	-	-	-	-	๑. ก่อสร้างตามแบบแปลนได้ร้อยละ ๑๐๐ ๒. ประชาชนมีความพึงพอใจในการสัญจรไม่น้อยกว่าร้อยละ ๘๕	เพื่อให้ประชาชนเดินทางสัญจรไปมาได้สะดวกรวดเร็ว มีความปลอดภัยในชีวิตและทรัพย์สิน	กองช่าง
๙๓	โครงการวางท่อระบายน้ำพร้อมบ่อพัก จากบ้านนายบรรพต ทองพูล ถึงบ้านนายยุลี วาริน บ้านข้าวแค้น หมู่ที่ ๙	เพื่อป้องกันน้ำท่วมขังและทำให้ระบบระบายน้ำที่ตื้น	วางท่อ ศก๐.๓๐x๑.๐๐ เมตร พร้อมก่อสร้างบ่อพักแบบมีฝาตระแกรงเหล็ก ขนาด ๐.๖๐x๐.๖๐ เมตรจำนวน ๗ บ่อ รวมความยาว ๗๘ เมตร (ตามแบบที่ อบต.กำหนด)	๕๖,๐๐๐	-	-	-	-	ร้อยละ ๘๕ ของพื้นที่มีการระบายน้ำที่ตื้น	สามารถป้องกัน น้ำท่วมขังได้	กองช่าง
๙๔	โครงการปรับปรุงถนนลูกรัง (ลงหินคลุก) จากบ้านข้าวแค้น หมู่ที่ ๙ ตำบลคำไหล ถึงบ้านกุดสมบุรณ์ หมู่ที่ ๗ ตำบลดอนใหญ่	เพื่อให้ประชาชนเดินทางสัญจรไปมาได้สะดวกรวดเร็ว มีความปลอดภัยในชีวิตและทรัพย์สิน	(ลงหินคลุก) กว้าง ๔.๐๐ เมตร ยาว ๑,๕๐๐ เมตร หนา ๐.๐๕ เมตร (ตามแบบที่ อบต.กำหนด)	๔๔๕,๕๐๐	-	-	-	-	๑. ก่อสร้างตามแบบแปลนได้ร้อยละ ๑๐๐ ๒. ประชาชนมีความพึงพอใจในการสัญจรไม่น้อยกว่าร้อยละ ๘๕	เพื่อให้ประชาชนเดินทางสัญจรไปมาได้สะดวกรวดเร็ว มีความปลอดภัยในชีวิตและทรัพย์สิน	กองช่าง

รายละเอียดโครงการพัฒนา

แบบ ผ.๐๒

แผนพัฒนาท้องถิ่น ฉบับที่ ๒ (พ.ศ.๒๕๖๖ – ๒๕๗๐) ครั้งที่ ๑ / ๒๕๖๖
องค์การบริหารส่วนตำบลคำไหล อำเภอศรีเมืองใหม่ จังหวัดอุบลราชธานี

- ก. ยุทธศาสตร์ชาติ ๒๐ ยุทธศาสตร์ชาติด้านความมั่นคง
- ข. แผนพัฒนาเศรษฐกิจและสังคมแห่งชาติ ฉบับที่ ๑๓ หมวดหมายที่ ๕ ไทยเป็นประตูการค้าการลงทุนและยุทธศาสตร์ทางโลจิสติกส์ที่สำคัญของภูมิภาค
- ค. Sustainable Development Goals : SDGs เป้าหมายที่ ๙ สร้างโครงสร้างพื้นฐานที่มีความทนทาน ส่งเสริมการพัฒนาอุตสาหกรรมที่ครอบคลุมและยั่งยืน และส่งเสริมนวัตกรรม
- ง. ยุทธศาสตร์จังหวัดอุบลราชธานี ยุทธศาสตร์ที่ ๑ การพัฒนาเมืองน่าอยู่ทันสมัย
- จ. ยุทธศาสตร์การพัฒนาขององค์กรปกครองส่วนท้องถิ่นในเขตจังหวัดอุบลราชธานี ยุทธศาสตร์ที่ ๑ ด้านโครงสร้างพื้นฐาน

๑. ยุทธศาสตร์ที่ ๑ ด้านโครงสร้างพื้นฐาน

๑.๑ กลยุทธ์ ส่งเสริมสนับสนุนด้านสาธารณูปการ

(๑) แผนงานอุตสาหกรรมและการโยธา งานก่อสร้างโครงสร้างพื้นฐาน

ที่	โครงการ	วัตถุประสงค์	เป้าหมาย (ผลผลิตของโครงการ)	งบประมาณ					ตัวชี้วัด (KPI)	ผลที่คาดว่าจะได้รับ	หน่วยงานรับผิดชอบหลัก
				๒๕๖๖ (บาท)	๒๕๖๗ (บาท)	๒๕๖๘ (บาท)	๒๕๖๙ (บาท)	๒๕๗๐ (บาท)			
๙๕	โครงการปรับปรุงถนนลูกรัง (ลงหินคลุก) จากบ้านข้าวแค้น ถึงบ้านห้วยหมากเหนือ (บ้านสนามเก่า) บ้านข้าวแค้น หมู่ที่ ๙	เพื่อให้ประชาชนเดินทางสัญจรไปมาได้สะดวกรวดเร็วมีความปลอดภัยในชีวิตและทรัพย์สิน	(ลงหินคลุก) กว้างเฉลี่ย ๓.๐๐ เมตร ยาว ๓,๘๐๐ เมตร หนาเฉลี่ย ๐.๐๕ เมตร (ตามแบบที่ อบต. กำหนด)	๔๔๕,๕๐๐	๔๐๐,๐๐๐	-	-	-	๑. ก่อสร้างตามแบบแปลนได้ร้อยละ ๑๐๐ ๒. ประชาชนมีความพึงพอใจในการสัญจรไม่น้อยกว่าร้อยละ ๘๕	เพื่อให้ประชาชนเดินทางสัญจรไปมาได้สะดวกรวดเร็วมีความปลอดภัยในชีวิตและทรัพย์สิน	กองช่าง
๙๖	โครงการก่อสร้างถนนลาดยาง (แอสฟัลต์ติกคอนกรีต) ทางหลวงท้องถิ่น อบ. ถ ๗๕-๐๐๓ สายบ้านคำบอน หมู่ที่ ๑๒ - บ้านโนนกง หมู่ที่ ๖ ตำบลนาคำ จุดเริ่มต้นจากบ้านหนองเข็ง หมู่ที่ ๑๐	เพื่อให้ประชาชนเดินทางสัญจรไปมาได้สะดวกรวดเร็วมีความปลอดภัยในชีวิตและทรัพย์สิน	ก่อสร้างถนนลาดยาง (แอสฟัลต์ติกคอนกรีต) กว้าง ๕.๐๐ เมตร ยาว ๗๐๐ เมตร หนา ๐.๐๕ เมตร (ตามแบบที่ อบต. กำหนด)	๕๐๐,๐๐๐	๕๐๐,๐๐๐	๗๕๐,๐๐๐	-	-	๑. ก่อสร้างตามแบบแปลนได้ร้อยละ ๑๐๐ ๒. ประชาชนมีความพึงพอใจในการสัญจรไม่น้อยกว่าร้อยละ ๘๕	เพื่อให้ประชาชนเดินทางสัญจรไปมาได้สะดวกรวดเร็วมีความปลอดภัยในชีวิตและทรัพย์สิน	กองช่าง
๙๗	โครงการปรับปรุงถนนลูกรัง (ลงหินคลุก) จากบ้านนายอุทัย ชายผา ถึงบ้านนายบุญหนา สารีวัล บ้านหนองเข็ง หมู่ที่ ๑๐	เพื่อให้ประชาชนเดินทางสัญจรไปมาได้สะดวกรวดเร็วมีความปลอดภัยในชีวิตและทรัพย์สิน	(ลงหินคลุก) กว้างเฉลี่ย ๓.๐๐ เมตร ยาว ๙๑.๐๐ เมตร หนาเฉลี่ย ๐.๓๐ เมตร (ตามแบบที่ อบต. กำหนด)	๔๕,๐๐๐	-	-	-	-	๑. ก่อสร้างตามแบบแปลนได้ร้อยละ ๑๐๐ ๒. ประชาชนมีความพึงพอใจในการสัญจรไม่น้อยกว่าร้อยละ ๘๕	เพื่อให้ประชาชนเดินทางสัญจรไปมาได้สะดวกรวดเร็วมีความปลอดภัยในชีวิตและทรัพย์สิน	กองช่าง

รายละเอียดโครงการพัฒนา

แบบ ผ.๐๒

แผนพัฒนาท้องถิ่น ฉบับที่ ๒ (พ.ศ.๒๕๖๖ – ๒๕๗๐) ครั้งที่ ๑ / ๒๕๖๖
องค์การบริหารส่วนตำบลคำไหล อำเภอศรีเมืองใหม่ จังหวัดอุบลราชธานี

- ก. ยุทธศาสตร์ชาติ ๒๐ ยุทธศาสตร์ชาติด้านความมั่นคง
- ข. แผนพัฒนาเศรษฐกิจและสังคมแห่งชาติ ฉบับที่ ๑๓ หมวดหมายที่ ๕ ไทยเป็นประตูการค้าการลงทุนและยุทธศาสตร์ทางโลจิสติกส์ที่สำคัญของภูมิภาค
- ค. Sustainable Development Goals : SDGs เป้าหมายที่ ๙ สร้างโครงสร้างพื้นฐานที่มีความทนทาน ส่งเสริมการพัฒนาอุตสาหกรรมที่ครอบคลุมและยั่งยืน และส่งเสริมนวัตกรรม
- ง. ยุทธศาสตร์จังหวัดอุบลราชธานี ยุทธศาสตร์ที่ ๑ การพัฒนาเมืองน่าอยู่ทันสมัย
- จ. ยุทธศาสตร์การพัฒนาขององค์กรปกครองส่วนท้องถิ่นในเขตจังหวัดอุบลราชธานี ยุทธศาสตร์ที่ ๑ ด้านโครงสร้างพื้นฐาน
 - ๑. ยุทธศาสตร์ที่ ๑ ด้านโครงสร้างพื้นฐาน
 - ๑.๑ กลยุทธ์ ส่งเสริมสนับสนุนด้านสาธารณูปการ
 - (๑) แผนงานอุตสาหกรรมและการโยธา งานก่อสร้างโครงสร้างพื้นฐาน

ที่	โครงการ	วัตถุประสงค์	เป้าหมาย (ผลผลิตของโครงการ)	งบประมาณ					ตัวชี้วัด (KPI)	ผลที่คาดว่าจะได้รับ	หน่วยงานรับผิดชอบหลัก
				๒๕๖๖ (บาท)	๒๕๖๗ (บาท)	๒๕๖๘ (บาท)	๒๕๖๙ (บาท)	๒๕๗๐ (บาท)			
๙๘	โครงการวางท่อระบายน้ำพร้อมบ่อพักในหมู่บ้านหนองเชือก หมู่ที่ ๑๐	เพื่อป้องกันน้ำท่วมขังและทำให้ระบบระบายน้ำที่ดีขึ้น	วางท่อระบายน้ำพร้อมบ่อพักขนาดท่อ Ø๐.๓๐x๑.๐๐ เมตร พร้อมบ่อพักแบบมีฝาตระแกรงเหล็ก ขนาด ๐.๖๐x๐.๖๐ เมตร จำนวน ๗๐ บ่อ ความยาวรวม ๗๑๕ เมตร (ตามแบบที่อบต.กำหนด)	-	๕๐๐,๐๐๐	๕๐๐,๐๐๐	๕๐๐,๐๐๐	๕๐๐,๐๐๐	ร้อยละ ๘๕ ของพื้นที่มีการระบายน้ำที่ดีขึ้น	สามารถป้องกันน้ำท่วมขังได้	กองช่าง
๙๙	โครงการก่อสร้างถนนคอนกรีตเสริมเหล็กภายในหมู่บ้านหนองเชือก หมู่ที่ ๑๐	เพื่อให้ประชาชนเดินทางสัญจรไปมาได้สะดวกรวดเร็วมีความปลอดภัยในชีวิตและทรัพย์สิน	ก่อสร้างถนนคอนกรีตเสริมเหล็ก กว้าง ๔.๐๐ เมตร ยาว ๒๐๙ เมตร หนา ๐.๑๕ เมตร (ตามแบบที่ อบต.กำหนด)	-	๕๐๐,๐๐๐	๕๐๐,๐๐๐	๕๐๐,๐๐๐	๕๐๐,๐๐๐	๑. ก่อสร้างตามแบบแปลนได้ร้อยละ ๑๐๐ ๒. ประชาชนมีความพึงพอใจในการสัญจรไม่น้อยกว่าร้อยละ ๘๕	เพื่อให้ประชาชนเดินทางสัญจรไปมาได้สะดวกรวดเร็วมีความปลอดภัยในชีวิตและทรัพย์สิน	กองช่าง
๑๐๐	โครงการก่อสร้างถนนดินในหมู่บ้านหนองเชือก หมู่ที่ ๑๐	เพื่อให้ประชาชนเดินทางสัญจรไปมาได้สะดวกรวดเร็วมีความปลอดภัยในชีวิตและทรัพย์สิน	ก่อสร้างถนนดินลูกรัง กว้างเฉลี่ย ๔.๐๐ เมตร ยาว ๓,๘๐๐ เมตร หนาเฉลี่ย ๐.๒๐ เมตร (ตามแบบที่ อบต.กำหนด)	-	๕๐๐,๐๐๐	๕๐๐,๐๐๐	๕๐๐,๐๐๐	๕๐๐,๐๐๐	๑. ก่อสร้างตามแบบแปลนได้ร้อยละ ๑๐๐ ๒. ประชาชนมีความพึงพอใจในการสัญจรไม่น้อยกว่าร้อยละ ๘๕	เพื่อให้ประชาชนเดินทางสัญจรไปมาได้สะดวกรวดเร็วมีความปลอดภัยในชีวิตและทรัพย์สิน	กองช่าง

รายละเอียดโครงการพัฒนา

แผนพัฒนาท้องถิ่น ฉบับที่ ๒ (พ.ศ.๒๕๖๖ – ๒๕๗๐) ครั้งที่ ๑ / ๒๕๖๖
องค์การบริหารส่วนตำบลคำไหล อำเภอสรีเมืองใหม่ จังหวัดอุบลราชธานี

แบบ ผ.๐๒

- ก. ยุทธศาสตร์ชาติ ๒๐ ยุทธศาสตร์ชาติด้านความมั่นคง
- ข. แผนพัฒนาเศรษฐกิจและสังคมแห่งชาติ ฉบับที่ ๑๓ หมวดหมายที่ ๕ ไทยเป็นประตูการค้าการลงทุนและยุทธศาสตร์ทางโลจิสติกส์ที่สำคัญของภูมิภาค
- ค. Sustainable Development Goals : SDGs เป้าหมายที่ ๙ สร้างโครงสร้างพื้นฐานที่มีความทนทาน ส่งเสริมการพัฒนาอุตสาหกรรมที่ครอบคลุมและยั่งยืน และส่งเสริมนวัตกรรม
- ง. ยุทธศาสตร์จังหวัดอุบลราชธานี ยุทธศาสตร์ที่ ๑ การพัฒนาเมืองน่าอยู่ทันสมัย
- จ. ยุทธศาสตร์การพัฒนาขององค์กรปกครองส่วนท้องถิ่นในเขตจังหวัดอุบลราชธานี ยุทธศาสตร์ที่ ๑ ด้านโครงสร้างพื้นฐาน

๑. ยุทธศาสตร์ที่ ๑ ด้านโครงสร้างพื้นฐาน

๑.๑ กลยุทธ์ ส่งเสริมสนับสนุนด้านสาธารณูปการ

(๑) แผนงานอุตสาหกรรมและการโยธา งานก่อสร้างโครงสร้างพื้นฐาน

ที่	โครงการ	วัตถุประสงค์	เป้าหมาย (ผลผลิตของโครงการ)	งบประมาณ					ตัวชี้วัด (KPI)	ผลที่คาดว่าจะได้รับ	หน่วยงานรับผิดชอบหลัก
				๒๕๖๖ (บาท)	๒๕๖๗ (บาท)	๒๕๖๘ (บาท)	๒๕๖๙ (บาท)	๒๕๗๐ (บาท)			
๑๐๑	โครงการก่อสร้างถนนลาดยาง (แอสฟัลต์ติกคอนกรีต) จากบ้านนายพล รัฐมื่น ถึงบ้านนายทองจันทร์ ชาวเลิศ บ้านหนองเชือก หมู่ที่ ๑๐	เพื่อให้ประชาชนเดินทางสัญจรไปมาได้สะดวกรวดเร็วมีความปลอดภัยในชีวิตและทรัพย์สิน	(แอสฟัลต์ติกคอนกรีต) กว้าง ๕.๐๐ เมตร ยาว ๘๙๐ เมตร หนา ๐.๐๕ เมตร (ตามแบบที่ อบต.กำหนด)	๕๐๐,๐๐๐	๕๐๐,๐๐๐	๕๐๐,๐๐๐	๕๐๐,๐๐๐	๕๐๐,๐๐๐	๑.ก่อสร้างตามแบบแปลนได้ร้อยละ ๑๐๐ ๒. ประชาชนมีความพึงพอใจในการสัญจรไม่น้อยกว่าร้อยละ ๘๕	เพื่อให้ประชาชนเดินทางสัญจรไปมาได้สะดวกรวดเร็วมีความปลอดภัยในชีวิตและทรัพย์สิน	กองช่าง
๑๐๒	โครงการก่อสร้างศาลาประชาคมประจำหมู่บ้านหนองแสง หมู่ที่ ๑๑	เพื่อใช้ประโยชน์ในการดำเนินกิจกรรมต่างๆ ของหมู่บ้าน	ก่อสร้างศาลา กว้าง ๖.๐๐ เมตร ยาว ๑๒.๐๐ เมตร สูง ๓.๐๐ เมตร (ตามแบบที่อบต.กำหนด)	-	-	๒๕๒,๕๐๐	-	-	เพื่อใช้ประโยชน์ในการดำเนินกิจกรรมต่างๆ ของหมู่บ้าน	สามารถนำไปใช้ประโยชน์ในการดำเนินกิจกรรม	กองช่าง
๑๐๓	โครงการปรับปรุงศาลาประชาคมบ้านหนองแสง หมู่ที่ ๑๑	เพื่อใช้ประโยชน์ในการดำเนินกิจกรรมต่างๆ ของหมู่บ้าน	ปรับปรุงศาลาประชาคม กว้าง ๖.๐๐ เมตร ยาว ๑๒.๐๐ เมตร สูง ๓.๐๐ เมตร (ตามแบบที่อบต.กำหนด)	-	๑๒๐,๕๐๐	-	-	-	เพื่อใช้ประโยชน์ในการดำเนินกิจกรรมต่างๆ ของหมู่บ้าน	สามารถนำไปใช้ประโยชน์ในการดำเนินกิจกรรม	กองช่าง

รายละเอียดโครงการพัฒนา

แบบ ผ.๐๒

แผนพัฒนาท้องถิ่น ฉบับที่ ๒ (พ.ศ.๒๕๖๖ – ๒๕๗๐) ครั้งที่ ๑ / ๒๕๖๖
องค์การบริหารส่วนตำบลคำไหล อำเภอศรีเมืองใหม่ จังหวัดอุบลราชธานี

- ก. ยุทธศาสตร์ชาติ ๒๐ ยุทธศาสตร์ชาติด้านความมั่นคง
- ข. แผนพัฒนาเศรษฐกิจและสังคมแห่งชาติ ฉบับที่ ๑๓ หมวดหมายที่ ๕ ไทยเป็นประตูการค้าการลงทุนและยุทธศาสตร์ทางโลจิสติกส์ที่สำคัญของภูมิภาค
- ค. Sustainable Development Goals : SDGs เป้าหมายที่ ๙ สร้างโครงสร้างพื้นฐานที่มีความทนทาน ส่งเสริมการพัฒนาอุตสาหกรรมที่ครอบคลุมและยั่งยืน และส่งเสริมนวัตกรรม
- ง. ยุทธศาสตร์จังหวัดอุบลราชธานี ยุทธศาสตร์ที่ ๑ การพัฒนาเมืองน่าอยู่ทันสมัย
- จ. ยุทธศาสตร์การพัฒนาขององค์การปกครองส่วนท้องถิ่นในเขตจังหวัดอุบลราชธานี ยุทธศาสตร์ที่ ๑ ด้านโครงสร้างพื้นฐาน

๑. ยุทธศาสตร์ที่ ๑ ด้านโครงสร้างพื้นฐาน

๑.๑ กลยุทธ์ ส่งเสริมสนับสนุนด้านสาธารณูปการ

(๑) แผนงานอุตสาหกรรมและการโยธา งานก่อสร้างโครงสร้างพื้นฐาน

ที่	โครงการ	วัตถุประสงค์	เป้าหมาย (ผลผลิตของโครงการ)	งบประมาณ					ตัวชี้วัด (KPI)	ผลที่คาดว่าจะได้รับ	หน่วยงานรับผิดชอบหลัก
				๒๕๖๖ (บาท)	๒๕๖๗ (บาท)	๒๕๖๘ (บาท)	๒๕๖๙ (บาท)	๒๕๗๐ (บาท)			
๑๐๔	โครงการก่อสร้างถนนลาดยาง (แอสฟัลต์ติกคอนกรีต) จากบ้านนายกอง เวชสาร ถึงบ้านนายบุญโฮม ทิมาลัน บ้านหนองเชือก หมู่ที่ ๑๐	เพื่อให้ประชาชนเดินทางสัญจรไปมาได้สะดวกรวดเร็วมีความปลอดภัยในชีวิตและทรัพย์สิน	ก่อสร้างถนนลาดยาง (แอสฟัลต์ติกคอนกรีต) กว้าง ๕.๐๐ เมตร ยาว ๒๐๐ เมตร หนา ๐.๐๕ เมตร (ตามแบบที่ อบต.กำหนด)	-	๕๐๐,๐๐๐	-	-	-	๑.ก่อสร้างตามแบบแปลนได้ ร้อยละ ๑๐๐ ๒. ประชาชนมีความพึงพอใจในการสัญจรไม่น้อยกว่าร้อยละ ๘๕	เพื่อให้ประชาชนเดินทางสัญจรไปมาได้สะดวกรวดเร็วมีความปลอดภัยในชีวิตและทรัพย์สิน	กองช่าง
๑๐๕	โครงการก่อสร้างถนนลาดยาง (แอสฟัลต์ติกคอนกรีต) จากบ้านนายประมวล ศรีอ่อนตา ถึงบ้านนายมवल คำตัน บ้านหนองเชือก หมู่ที่ ๑๐	เพื่อให้ประชาชนเดินทางสัญจรไปมาได้สะดวกรวดเร็วมีความปลอดภัยในชีวิตและทรัพย์สิน	ก่อสร้างถนนลาดยาง (แอสฟัลต์ติกคอนกรีต) กว้าง ๕.๐๐ เมตร ยาว ๒๐๐ เมตร หนา ๐.๐๕ เมตร (ตามแบบที่ อบต.กำหนด)	-	๕๐๐,๐๐๐	-	-	-	๑.ก่อสร้างตามแบบแปลนได้ ร้อยละ ๑๐๐ ๒. ประชาชนมีความพึงพอใจในการสัญจรไม่น้อยกว่าร้อยละ ๘๕	เพื่อให้ประชาชนเดินทางสัญจรไปมาได้สะดวกรวดเร็วมีความปลอดภัยในชีวิตและทรัพย์สิน	กองช่าง
๑๐๖	โครงการปรับปรุงถนนเสริมผิวจราจรแอสฟัลต์ติกคอนกรีต จากสะพานลำห้วยหมาก ถึงบ้านนายบุญมี ชำนาญเวช บ้านหนองเชือก หมู่ที่ ๑๐	เพื่อให้ประชาชนเดินทางสัญจรไปมาได้สะดวกรวดเร็วมีความปลอดภัยในชีวิตและทรัพย์สิน	ปรับปรุงถนนเสริมผิวจราจรแอสฟัลต์ติกคอนกรีต กว้าง ๔.๐๐ เมตร ยาว ๓๕๐ เมตร หนา ๐.๐๔ เมตร (ตามแบบที่ อบต.กำหนด)	-	-	๔๙๒,๕๐๐	-	-	๑.ก่อสร้างตามแบบแปลนได้ ร้อยละ ๑๐๐ ๒. ประชาชนมีความพึงพอใจในการสัญจรไม่น้อยกว่าร้อยละ ๘๕	เพื่อให้ประชาชนเดินทางสัญจรไปมาได้สะดวกรวดเร็วมีความปลอดภัยในชีวิตและทรัพย์สิน	กองช่าง

รายละเอียดโครงการพัฒนา

แผนพัฒนาท้องถิ่น ฉบับที่ ๒ (พ.ศ.๒๕๖๖ – ๒๕๗๐) ครั้งที่ ๑ / ๒๕๖๖
องค์การบริหารส่วนตำบลคำไหล อำเภอศรีเมืองใหม่ จังหวัดอุบลราชธานี

แบบ ผ.๐๒

- ก. ยุทธศาสตร์ชาติ ๒๐ ยุทธศาสตร์ชาติด้านความมั่นคง
- ข. แผนพัฒนาเศรษฐกิจและสังคมแห่งชาติ ฉบับที่ ๑๓ หมายความว่า ๕ ไทยเป็นประตูการค้าการลงทุนและยุทธศาสตร์ทางโลจิสติกส์ที่สำคัญของภูมิภาค
- ค. Sustainable Development Goals : SDGs เป้าหมายที่ ๙ สร้างโครงสร้างพื้นฐานที่มีความทนทาน ส่งเสริมการพัฒนาอุตสาหกรรมที่ครอบคลุมและยั่งยืน และส่งเสริมนวัตกรรม
- ง. ยุทธศาสตร์จังหวัดอุบลราชธานี ยุทธศาสตร์ที่ ๑ การพัฒนาเมืองน่าอยู่ทันสมัย
- จ. ยุทธศาสตร์การพัฒนาขององค์กรปกครองส่วนท้องถิ่นในเขตจังหวัดอุบลราชธานี ยุทธศาสตร์ที่ ๑ ด้านโครงสร้างพื้นฐาน
 - ๑. ยุทธศาสตร์ที่ ๑ ด้านโครงสร้างพื้นฐาน
 - ๑.๑ กลยุทธ์ ส่งเสริมสนับสนุนด้านสาธารณูปการ
 - (๑) แผนงานอุตสาหกรรมและการโยธา งานก่อสร้างโครงสร้างพื้นฐาน

ที่	โครงการ	วัตถุประสงค์	เป้าหมาย (ผลผลิตของโครงการ)	งบประมาณ					ตัวชี้วัด (KPI)	ผลที่คาดว่าจะได้รับ	หน่วยงานรับผิดชอบหลัก
				๒๕๖๖ (บาท)	๒๕๖๗ (บาท)	๒๕๖๘ (บาท)	๒๕๖๙ (บาท)	๒๕๗๐ (บาท)			
๑๐๗	โครงการวางท่อระบายน้ำพร้อมบ่อพักในหมู่บ้านหนองแสง หมู่ที่ ๑๑	เพื่อป้องกันน้ำท่วมขังและทำให้ระบบระบายน้ำที่ดีขึ้น	วางท่อระบายน้ำพร้อมบ่อพักขนาดท่อ Ø๐.๓๐X๑.๐๐ เมตร พร้อมก่อบ่อพักแบบมีฝาตระแกรงเหล็ก ขนาด ๐.๖๐X๐.๖๐ เมตร จำนวน ๗๐ บ่อ ความยาวรวม ๗๑๕ เมตร (ตามแบบที่ อบต.กำหนด)	-	๕๐๐,๐๐๐	๕๐๐,๐๐๐	๕๐๐,๐๐๐	๕๐๐,๐๐๐	ร้อยละ ๘๕ ของพื้นที่มีการระบายน้ำที่ดีขึ้น	สามารถป้องกันน้ำท่วมขังได้	กองช่าง
๑๐๘	โครงการก่อสร้างถนนคอนกรีตเสริมเหล็กภายในหมู่บ้านหนองแสง หมู่ที่ ๑๑	เพื่อให้ประชาชนเดินทางสัญจรไปมาได้สะดวกรวดเร็วมีความปลอดภัยในชีวิตและทรัพย์สิน	ก่อสร้างถนนคอนกรีตเสริมเหล็ก กว้าง ๔.๐๐ เมตร ยาว ๒๐๙ เมตร หนา ๐.๑๕ เมตร (ตามแบบที่ อบต.กำหนด)	-	๕๐๐,๐๐๐	๕๐๐,๐๐๐	๕๐๐,๐๐๐	๕๐๐,๐๐๐	๑. ก่อสร้างตามแบบแปลนได้ร้อยละ ๑๐๐ ๒. ประชาชนมีความพึงพอใจในการสัญจรไม่น้อยกว่าร้อยละ ๘๕	เพื่อให้ประชาชนเดินทางสัญจรไปมาได้สะดวกรวดเร็วมีความปลอดภัยในชีวิตและทรัพย์สิน	กองช่าง
๑๐๙	โครงการก่อสร้างถนนดินภายในหมู่บ้านหนองแสง หมู่ที่ ๑๑	เพื่อให้ประชาชนเดินทางสัญจรไปมาได้สะดวกรวดเร็วมีความปลอดภัยในชีวิตและทรัพย์สิน	ก่อสร้างถนนดินลูกรัง กว้างเฉลี่ย ๔.๐๐ เมตร ยาว ๓,๘๐๐ เมตร หนาเฉลี่ย ๐.๒๐ เมตร (ตามแบบที่ อบต.กำหนด)	-	๕๐๐,๐๐๐	๕๐๐,๐๐๐	๕๐๐,๐๐๐	๕๐๐,๐๐๐	๑. ก่อสร้างตามแบบแปลนได้ร้อยละ ๑๐๐ ๒. ประชาชนมีความพึงพอใจในการสัญจรไม่น้อยกว่าร้อยละ ๘๕	เพื่อให้ประชาชนเดินทางสัญจรไปมาได้สะดวกรวดเร็วมีความปลอดภัยในชีวิตและทรัพย์สิน	กองช่าง

รายละเอียดโครงการพัฒนา

แบบ ผ.๐๒

แผนพัฒนาท้องถิ่น ฉบับที่ ๒ (พ.ศ.๒๕๖๖ – ๒๕๗๐) ครั้งที่ ๑ / ๒๕๖๖
องค์การบริหารส่วนตำบลคำไหล อำเภอศรีเมืองใหม่ จังหวัดอุบลราชธานี

- ก. ยุทธศาสตร์ชาติ ๒๐ ยุทธศาสตร์ชาติด้านความมั่นคง
- ข. แผนพัฒนาเศรษฐกิจและสังคมแห่งชาติ ฉบับที่ ๑๓ หมวดหมายที่ ๕ ไทยเป็นประตูการค้าการลงทุนและยุทธศาสตร์ทางโลจิสติกส์ที่สำคัญของภูมิภาค
- ค. Sustainable Development Goals : SDGs เป้าหมายที่ ๙ สร้างโครงสร้างพื้นฐานที่มีความทนทาน ส่งเสริมการพัฒนาอุตสาหกรรมที่ครอบคลุมและยั่งยืน และส่งเสริมนวัตกรรม
- ง. ยุทธศาสตร์จังหวัดอุบลราชธานี ยุทธศาสตร์ที่ ๑ การพัฒนาเมืองน่าอยู่ทันสมัย
- จ. ยุทธศาสตร์การพัฒนาขององค์กรปกครองส่วนท้องถิ่นในเขตจังหวัดอุบลราชธานี ยุทธศาสตร์ที่ ๑ ด้านโครงสร้างพื้นฐาน
 - ๑. ยุทธศาสตร์ที่ ๑ ด้านโครงสร้างพื้นฐาน
 - ๑.๑ กลยุทธ์ ส่งเสริมสนับสนุนด้านสาธารณูปการ
 - (๑) แผนงานอุตสาหกรรมและการโยธา งานก่อสร้างโครงสร้างพื้นฐาน

ที่	โครงการ	วัตถุประสงค์	เป้าหมาย (ผลผลิตของโครงการ)	งบประมาณ					ตัวชี้วัด (KPI)	ผลที่คาดว่าจะได้รับ	หน่วยงานรับผิดชอบหลัก
				๒๕๖๖ (บาท)	๒๕๖๗ (บาท)	๒๕๖๘ (บาท)	๒๕๖๙ (บาท)	๒๕๗๐ (บาท)			
๑๑๐	โครงการปรับปรุงถนนลูกรัง (ลงหินคลุก) จากถนนหลวง (พิบูลมังสาหาร – ศรีเมืองใหม่) ถึงนายนินเวช ทองไฮ บ้านหนองแสงน้อย หมู่ที่ ๑๑	เพื่อให้ประชาชนเดินทางสัญจรไปมาได้สะดวก รวดเร็ว มีความปลอดภัยในชีวิตและทรัพย์สิน	ลงหินคลุก ขนาดกว้างเฉลี่ย ๒.๕๐ เมตร ยาว ๒๕๐ เมตร หนาเฉลี่ย ๐.๐๕ เมตร (ตามแบบที่ อบต. กำหนด)	๔๕,๕๐๐	-	-	-	-	๑.การก่อสร้างเป็นไปตามแบบแปลนร้อยละ ๑๐๐ ๒.ประชาชนพึงพอใจในการสัญจรไม่น้อยกว่าร้อยละ ๘๕	ประชาชนเดินทางสัญจรไปมาได้สะดวก รวดเร็ว มีความปลอดภัยในชีวิตและทรัพย์สิน	กองช่าง
๑๑๑	โครงการปรับปรุงถนนลูกรัง (ลงหินคลุก) จากเขื่อนยาง ถึงถนนลาดยาง (พิบูลมังสาหาร – ศรีเมืองใหม่) บ้านหนองแสง หมู่ที่ ๑๑	เพื่อให้ประชาชนเดินทางสัญจรไปมาได้สะดวก รวดเร็ว มีความปลอดภัยในชีวิตและทรัพย์สิน	(ลงหินคลุก) กว้างเฉลี่ย ๓.๐๐ เมตร ยาว ๑,๑๐๐ เมตร หนาเฉลี่ย ๐.๐๕ เมตร (ตามแบบที่ อบต.กำหนด)	๒๔๖,๐๐๐	-	-	-	-	๑.การก่อสร้างเป็นไปตามแบบแปลนร้อยละ ๑๐๐ ๒.ประชาชนพึงพอใจในการสัญจรไม่น้อยกว่าร้อยละ ๘๕	ประชาชนเดินทางสัญจรไปมาได้สะดวก รวดเร็ว มีความปลอดภัยในชีวิตและทรัพย์สิน	กองช่าง
๑๑๒	โครงการก่อสร้างลานอเนกประสงค์ประจำหมู่บ้านหนองแสง หมู่ที่ ๑๑	เพื่อใช้ประโยชน์ในการดำเนินกิจกรรมต่างๆ ของหมู่บ้าน	ก่อสร้างลานอเนกประสงค์ กว้าง ๒๐.๐๐ เมตร ยาว ๒๐.๐๐ เมตร หนา ๐.๑๐ เมตร (ตามแบบที่ อบต. กำหนด)	๑๖๒,๕๐๐	-	-	-	-	ร้อยละ ๑๐๐ ความพึงพอใจของประชาชนมีส่วนร่วมที่ดี	สามารถนำไปใช้ประโยชน์ในการปฏิบัติงานอย่างมีประสิทธิภาพ	กองช่าง

รายละเอียดโครงการพัฒนา

แผนพัฒนาท้องถิ่น ฉบับที่ ๒ (พ.ศ.๒๕๖๖ – ๒๕๗๐) ครั้งที่ ๑ / ๒๕๖๖
องค์การบริหารส่วนตำบลคำไหล อำเภอศรีเมืองใหม่ จังหวัดอุบลราชธานี

แบบ ผ.๐๒

- ก. ยุทธศาสตร์ชาติ ๒๐ ยุทธศาสตร์ชาติด้านความมั่นคง
- ข. แผนพัฒนาเศรษฐกิจและสังคมแห่งชาติ ฉบับที่ ๑๓ หมวดหมายที่ ๕ ไทยเป็นประตูการค้าการลงทุนและยุทธศาสตร์ทางโลจิสติกส์ที่สำคัญของภูมิภาค
- ค. Sustainable Development Goals : SDGs เป้าหมายที่ ๙ สร้างโครงสร้างพื้นฐานที่มีความทนทาน ส่งเสริมการพัฒนาอุตสาหกรรมที่ครอบคลุมและยั่งยืน และส่งเสริมนวัตกรรม
- ง. ยุทธศาสตร์จังหวัดอุบลราชธานี ยุทธศาสตร์ที่ ๑ การพัฒนาเมืองน่าอยู่ทันสมัย
- จ. ยุทธศาสตร์การพัฒนาขององค์กรปกครองส่วนท้องถิ่นในเขตจังหวัดอุบลราชธานี ยุทธศาสตร์ที่ ๑ ด้านโครงสร้างพื้นฐาน
 - ๑. ยุทธศาสตร์ที่ ๑ ด้านโครงสร้างพื้นฐาน
 - ๑.๑ กลยุทธ์ ส่งเสริมสนับสนุนด้านสาธารณูปการ
 - (๑) แผนงานอุตสาหกรรมและการโยธา งานก่อสร้างโครงสร้างพื้นฐาน

ที่	โครงการ	วัตถุประสงค์	เป้าหมาย (ผลผลิตของโครงการ)	งบประมาณ					ตัวชี้วัด (KPI)	ผลที่คาดว่าจะได้รับ	หน่วยงานรับผิดชอบหลัก
				๒๕๖๖ (บาท)	๒๕๖๗ (บาท)	๒๕๖๘ (บาท)	๒๕๖๙ (บาท)	๒๕๗๐ (บาท)			
๑๑๓	โครงการวางท่อระบายน้ำพร้อมบ่อพักในหมู่บ้านคำบอน หมู่ที่ ๑๒	เพื่อป้องกันน้ำท่วมขังและทำให้ระบบระบายน้ำที่ดีขึ้น	วางท่อระบายน้ำพร้อมบ่อพักขนาดท่อ Ø๐.๓๐x๑.๐๐ เมตร พร้อมก่อบ่อพักแบบมีฝาตระแกรงเหล็ก ขนาด ๐.๖๐x๐.๖๐ เมตร จำนวน ๗๐ บ่อ ความยาวรวม ๗๑๕ เมตร (ตามแบบที่ อบต.กำหนด)	-	๕๐๐,๐๐๐	๕๐๐,๐๐๐	๕๐๐,๐๐๐	๕๐๐,๐๐๐	ร้อยละ ๘๕ ของพื้นที่มีการระบายน้ำที่ดีขึ้น	สามารถป้องกันน้ำท่วมขังได้	กองช่าง
๑๑๔	โครงการก่อสร้างถนนคอนกรีตเสริมเหล็กภายในหมู่บ้านคำบอน หมู่ที่ ๑๒	เพื่อให้ประชาชนเดินทางสัญจรไปมาได้สะดวกรวดเร็วมีความปลอดภัยในชีวิตและทรัพย์สิน	ก่อสร้างถนนคอนกรีตเสริมเหล็ก กว้าง ๔.๐๐ เมตร ยาว ๒๐๙ เมตร หนา ๐.๑๕ เมตร (ตามแบบที่ อบต.กำหนด)	-	๕๐๐,๐๐๐	๕๐๐,๐๐๐	๕๐๐,๐๐๐	๕๐๐,๐๐๐	๑. ก่อสร้างตามแบบแปลนได้ร้อยละ ๑๐๐ ๒. ประชาชนมีความพึงพอใจในการสัญจรไม่น้อยกว่าร้อยละ ๘๕	เพื่อให้ประชาชนเดินทางสัญจรไปมาได้สะดวกรวดเร็วมีความปลอดภัยในชีวิตและทรัพย์สิน	กองช่าง
๑๑๕	โครงการก่อสร้างถนนดินภายในหมู่บ้านคำบอน หมู่ที่ ๑๒	เพื่อให้ประชาชนเดินทางสัญจรไปมาได้สะดวกรวดเร็วมีความปลอดภัยในชีวิตและทรัพย์สิน	ก่อสร้างถนนดินลูกรัง กว้างเฉลี่ย ๔.๐๐ เมตร ยาว ๓,๘๐๐ เมตร หนาเฉลี่ย ๐.๒๐ เมตร (ตามแบบที่ อบต.กำหนด)	-	๕๐๐,๐๐๐	๕๐๐,๐๐๐	๕๐๐,๐๐๐	๕๐๐,๐๐๐	๑. ก่อสร้างตามแบบแปลนได้ร้อยละ ๑๐๐ ๒. ประชาชนมีความพึงพอใจในการสัญจรไม่น้อยกว่าร้อยละ ๘๕	เพื่อให้ประชาชนเดินทางสัญจรไปมาได้สะดวกรวดเร็วมีความปลอดภัยในชีวิตและทรัพย์สิน	กองช่าง

รายละเอียดโครงการพัฒนา

แบบ ผ.๐๒

แผนพัฒนาท้องถิ่น ฉบับที่ ๒ (พ.ศ.๒๕๖๖ – ๒๕๗๐) ครั้งที่ ๑ / ๒๕๖๖
องค์การบริหารส่วนตำบลคำไหล อำเภอศรีเมืองใหม่ จังหวัดอุบลราชธานี

- ก. ยุทธศาสตร์ชาติ ๒๐ ยุทธศาสตร์ชาติด้านความมั่นคง
- ข. แผนพัฒนาเศรษฐกิจและสังคมแห่งชาติ ฉบับที่ ๑๓ หมวดหมายที่ ๕ ไทยเป็นประตูการค้าการลงทุนและยุทธศาสตร์ทางโลจิสติกส์ที่สำคัญของภูมิภาค
- ค. Sustainable Development Goals : SDGs เป้าหมายที่ ๙ สร้างโครงสร้างพื้นฐานที่มีความทนทาน ส่งเสริมการพัฒนาอุตสาหกรรมที่ครอบคลุมและยั่งยืน และส่งเสริมนวัตกรรม
- ง. ยุทธศาสตร์จังหวัดอุบลราชธานี ยุทธศาสตร์ที่ ๑ การพัฒนาเมืองน่าอยู่ทันสมัย
- จ. ยุทธศาสตร์การพัฒนาขององค์กรปกครองส่วนท้องถิ่นในเขตจังหวัดอุบลราชธานี ยุทธศาสตร์ที่ ๑ ด้านโครงสร้างพื้นฐาน

๑. ยุทธศาสตร์ที่ ๑ ด้านโครงสร้างพื้นฐาน

๑.๑ กลยุทธ์ ส่งเสริมสนับสนุนด้านสาธารณูปการ

(๑) แผนงานอุตสาหกรรมและการโยธา งานก่อสร้างโครงสร้างพื้นฐาน

ที่	โครงการ	วัตถุประสงค์	เป้าหมาย (ผลผลิตของโครงการ)	งบประมาณ					ตัวชี้วัด (KPI)	ผลที่คาดว่าจะได้รับ	หน่วยงานรับผิดชอบหลัก
				๒๕๖๖ (บาท)	๒๕๖๗ (บาท)	๒๕๖๘ (บาท)	๒๕๖๙ (บาท)	๒๕๗๐ (บาท)			
๑๑๖	โครงการปรับปรุงถนนลูกรัง (ลงหินคลุก) จากบ้านคำบอน ถึงสามแยกบ้านหนองนกทา บ้านคำบอน หมู่ที่ ๑๒	เพื่อให้ประชาชนเดินทางสัญจรไปมาได้สะดวกรวดเร็วมีความปลอดภัยในชีวิตและทรัพย์สิน	ก่อสร้างถนนคอนกรีตเสริมเหล็ก กว้างเฉลี่ย ๔.๐๐ เมตร ยาว ๑,๕๐๐ เมตร หนาเฉลี่ย ๐.๐๕ เมตร (ตามแบบที่ อบต. กำหนด)	๔๔๕,๕๐๐	-	-	-	-	๑. การก่อสร้างเป็นไปตามแบบแปลนร้อยละ ๑๐๐ ๒. ประชาชนพึงพอใจในการสัญจรไม่น้อยกว่าร้อยละ ๘๕	เพื่อให้ประชาชนเดินทางสัญจรไปมาได้สะดวกรวดเร็วมีความปลอดภัยในชีวิตและทรัพย์สิน	กองช่าง
๑๑๗	โครงการปรับปรุงถนนลูกรัง (ลงหินคลุก) จากบ้านคำบอน ถึงบ้านหนองเชือก บ้านคำบอน หมู่ที่ ๑๒	เพื่อให้ประชาชนเดินทางสัญจรไปมาได้สะดวกรวดเร็วมีความปลอดภัยในชีวิตและทรัพย์สิน	(ลงหินคลุก) กว้างเฉลี่ย ๕.๐๐ เมตร ยาว ๖๐๐ เมตร หนาเฉลี่ย ๐.๐๕ เมตร ลงดินถม ๑๐๐ ลูกบาศก์เมตร (ตามแบบที่ อบต. กำหนด)	๒๓๐,๕๐๐	-	-	-	-	๑. การก่อสร้างเป็นไปตามแบบแปลนร้อยละ ๑๐๐ ๒. ประชาชนพึงพอใจในการสัญจรไม่น้อยกว่าร้อยละ ๘๕	เพื่อให้ประชาชนเดินทางสัญจรไปมาได้สะดวกรวดเร็วมีความปลอดภัยในชีวิตและทรัพย์สิน	กองช่าง
๑๑๘	โครงการปรับปรุงต่อเติมศาลาประชาคมหมู่บ้านคำบอน หมู่ที่ ๑๒	เพื่อใช้ประโยชน์ในการดำเนินกิจกรรมต่างๆ ของหมู่บ้าน	ปรับปรุงต่อเติมศาลาประชาคม กว้าง ๓.๐๐ เมตร ยาว ๑๔.๐๐ เมตร สูง ๓.๐๐ เมตร (ตามแบบที่ อบต. กำหนด)	-	๑๐๒,๕๐๐	-	-	-	ร้อยละ ๘๕ ความพึงพอใจของประชาชนมีส่วนร่วมที่ดี	สามารถนำไปใช้ประโยชน์ในการดำเนินกิจกรรม	กองช่าง

รายละเอียดโครงการพัฒนา

แผนพัฒนาท้องถิ่น ฉบับที่ ๒ (พ.ศ.๒๕๖๖ – ๒๕๗๐) ครั้งที่ ๑ / ๒๕๖๖
องค์การบริหารส่วนตำบลคำไหล อำเภอศรีเมืองใหม่ จังหวัดอุบลราชธานี

แบบ ผ.๐๒

- ก. ยุทธศาสตร์ชาติ ๒๐ ยุทธศาสตร์ชาติด้านความมั่นคง
- ข. แผนพัฒนาเศรษฐกิจและสังคมแห่งชาติ ฉบับที่ ๑๓ หมวดหมายที่ ๕ ไทยเป็นประตูการค้าการลงทุนและยุทธศาสตร์ทางโลจิสติกส์ที่สำคัญของภูมิภาค
- ค. Sustainable Development Goals : SDGs เป้าหมายที่ ๙ สร้างโครงสร้างพื้นฐานที่มีความทนทาน ส่งเสริมการพัฒนาอุตสาหกรรมที่ครอบคลุมและยั่งยืน และส่งเสริมนวัตกรรม
- ง. ยุทธศาสตร์จังหวัดอุบลราชธานี ยุทธศาสตร์ที่ ๑ การพัฒนาเมืองน่าอยู่ทันสมัย
- จ. ยุทธศาสตร์การพัฒนาขององค์กรปกครองส่วนท้องถิ่นในเขตจังหวัดอุบลราชธานี ยุทธศาสตร์ที่ ๑ ด้านโครงสร้างพื้นฐาน

๑. ยุทธศาสตร์ที่ ๑ ด้านโครงสร้างพื้นฐาน

๑.๑ กลยุทธ์ ส่งเสริมสนับสนุนด้านสาธารณูปการ

(๑) แผนงานอุตสาหกรรมและการโยธา งานก่อสร้างโครงสร้างพื้นฐาน

ที่	โครงการ	วัตถุประสงค์	เป้าหมาย (ผลผลิตของโครงการ)	งบประมาณ					ตัวชี้วัด (KPI)	ผลที่คาดว่าจะได้รับ	หน่วยงานรับผิดชอบหลัก
				๒๕๖๖ (บาท)	๒๕๖๗ (บาท)	๒๕๖๘ (บาท)	๒๕๖๙ (บาท)	๒๕๗๐ (บาท)			
๑๑๙	โครงการปรับปรุงถนนลูกรัง (ลงหินคลุก) จากบ้านคำบอน ถึงบ้านห้วยหมากเหนือ บ้านคำบอน หมู่ที่ ๑๒	เพื่อให้ประชาชนเดินทางสัญจรไปมาได้สะดวกรวดเร็ว มีความปลอดภัยในชีวิตและทรัพย์สิน	(ลงหินคลุก) กว้างเฉลี่ย ๕.๐๐ เมตร ยาว ๑,๓๐๐ เมตร หนาเฉลี่ย ๐.๐๕ เมตร (ตามแบบที่ อบต.กำหนด)	๒๖๗,๕๐๐	-	-	-	-	๑. การก่อสร้างเป็นไปตามแบบแปลนร้อยละ ๑๐๐ ๒. ประชาชนพึงพอใจในการสัญจรไม่น้อยกว่าร้อยละ ๘๕	ประชาชนเดินทางสัญจรไปมาได้สะดวกรวดเร็วมีความปลอดภัยในชีวิตและทรัพย์สิน	กองช่าง
๑๒๐	โครงการก่อสร้างถนนคอนกรีตเสริมเหล็ก จากหน้าบ้านนายสำราญ บุญซิด ถึงสี่แยกวัดบ้านคำบอน บ้านคำบอน หมู่ที่ ๑๒	เพื่อให้ประชาชนเดินทางสัญจรไปมาได้สะดวกรวดเร็ว มีความปลอดภัยในชีวิตและทรัพย์สิน	ก่อสร้างถนนคอนกรีตเสริมเหล็ก กว้าง ๔.๐๐ เมตร ยาว ๒๓.๐๐ เมตร หนา ๐.๑๕ เมตร (ตามแบบที่ อบต.กำหนด)	๕๕,๐๐๐	-	-	-	-	๑. การก่อสร้างเป็นไปตามแบบแปลนร้อยละ ๑๐๐ ๒. ประชาชนพึงพอใจในการสัญจรไม่น้อยกว่าร้อยละ ๘๕	ประชาชนเดินทางสัญจรไปมาได้สะดวกรวดเร็วมีความปลอดภัยในชีวิตและทรัพย์สิน	กองช่าง

รายละเอียดโครงการพัฒนา

แผนพัฒนาท้องถิ่น ฉบับที่ ๒ (พ.ศ.๒๕๖๖ – ๒๕๗๐) ครั้งที่ ๑ / ๒๕๖๖
องค์การบริหารส่วนตำบลคำไหล อำเภอศรีเมืองใหม่ จังหวัดอุบลราชธานี

แบบ ผ.๐๒

- ก. ยุทธศาสตร์ชาติ ๒๐ ยุทธศาสตร์ชาติด้านความมั่นคง
- ข. แผนพัฒนาเศรษฐกิจและสังคมแห่งชาติ ฉบับที่ ๑๓ หมวดหมายที่ ๕ ไทยเป็นประตูการค้าการลงทุนและยุทธศาสตร์ทางโลจิสติกส์ที่สำคัญของภูมิภาค
- ค. Sustainable Development Goals : SDGs เป้าหมายที่ ๙ สร้างโครงสร้างพื้นฐานที่มีความทนทาน ส่งเสริมการพัฒนาอุตสาหกรรมที่ครอบคลุมและยั่งยืน และส่งเสริมนวัตกรรม
- ง. ยุทธศาสตร์จังหวัดอุบลราชธานี ยุทธศาสตร์ที่ ๑ การพัฒนาเมืองน่าอยู่ทันสมัย
- จ. ยุทธศาสตร์การพัฒนาขององค์การปกครองส่วนท้องถิ่นในเขตจังหวัดอุบลราชธานี ยุทธศาสตร์ที่ ๑ ด้านโครงสร้างพื้นฐาน
 - ๑. ยุทธศาสตร์ที่ ๑ ด้านโครงสร้างพื้นฐาน
 - ๑.๑ กลยุทธ์ ส่งเสริมสนับสนุนด้านสาธารณูปการ
 - (๑) แผนงานอุตสาหกรรมและการโยธา งานก่อสร้างโครงสร้างพื้นฐาน

ที่	โครงการ	วัตถุประสงค์	เป้าหมาย (ผลผลิตของโครงการ)	งบประมาณ					ตัวชี้วัด (KPI)	ผลที่คาดว่าจะได้รับ	หน่วยงานรับผิดชอบหลัก
				๒๕๖๖ (บาท)	๒๕๖๗ (บาท)	๒๕๖๘ (บาท)	๒๕๖๙ (บาท)	๒๕๗๐ (บาท)			
๑๒๑	โครงการวางท่อระบายน้ำพร้อมบ่อพักในหมู่บ้านดอนตูม หมู่ที่ ๑๓	เพื่อป้องกันน้ำท่วมขังและทำให้ระบบระบายน้ำที่ดีขึ้น	วางท่อระบายน้ำพร้อมบ่อพักขนาดท่อ Ø๐.๓๐X๑.๐๐ เมตร พร้อมก่อบ่อพักแบบมีฝาตระแกรงเหล็ก ขนาด ๐.๖๐X๐.๖๐ เมตร จำนวน ๗๐ บ่อ ความยาวรวม ๗๑๕ เมตร (ตามแบบที่ อบต.กำหนด)	-	๕๐๐,๐๐๐	๕๐๐,๐๐๐	๕๐๐,๐๐๐	๕๐๐,๐๐๐	ร้อยละ ๘๕ ของพื้นที่มีการระบายน้ำที่ดีขึ้น	สามารถป้องกันน้ำท่วมขังได้	กองช่าง
๑๒๒	โครงการก่อสร้างถนนคอนกรีตเสริมเหล็กภายในหมู่บ้านดอนตูม หมู่ที่ ๑๓	เพื่อให้ประชาชนเดินทางสัญจรไปมาได้สะดวกรวดเร็วมีความปลอดภัยในชีวิตและทรัพย์สิน	ก่อสร้างถนนคอนกรีตเสริมเหล็ก กว้างเฉลี่ย ๔.๐๐ เมตร ยาว ๒๐๙ เมตร หนา ๐.๑๕ เมตร (ตามแบบที่ อบต.กำหนด)	-	๕๐๐,๐๐๐	๕๐๐,๐๐๐	๕๐๐,๐๐๐	๕๐๐,๐๐๐	๑. ก่อสร้างตามแบบแปลนได้ร้อยละ ๑๐๐ ๒. ประชาชนมีความพึงพอใจในการสัญจรไม่น้อยกว่าร้อยละ ๘๕	เพื่อให้ประชาชนเดินทางสัญจรไปมาได้สะดวกรวดเร็วมีความปลอดภัยในชีวิตและทรัพย์สิน	กองช่าง
๑๒๓	โครงการก่อสร้างถนนดินในหมู่บ้านดอนตูม หมู่ที่ ๑๓	เพื่อให้ประชาชนเดินทางสัญจรไปมาได้สะดวกรวดเร็วมีความปลอดภัยในชีวิตและทรัพย์สิน	ก่อสร้างถนนดินลูกรัง กว้างเฉลี่ย ๔.๐๐ เมตร ยาว ๓,๘๐๐ เมตร หนาเฉลี่ย ๐.๒๐ เมตร (ตามแบบที่ อบต.กำหนด)	-	๕๐๐,๐๐๐	๕๐๐,๐๐๐	๕๐๐,๐๐๐	๕๐๐,๐๐๐	๑. ก่อสร้างตามแบบแปลนได้ร้อยละ ๑๐๐ ๒. ประชาชนมีความพึงพอใจในการสัญจรไม่น้อยกว่าร้อยละ ๘๕	เพื่อให้ประชาชนเดินทางสัญจรไปมาได้สะดวกรวดเร็วมีความปลอดภัยในชีวิตและทรัพย์สิน	กองช่าง

รายละเอียดโครงการพัฒนา

แบบ ผ.๐๒

แผนพัฒนาท้องถิ่น ฉบับที่ ๒ (พ.ศ.๒๕๖๖ – ๒๕๗๐) ครั้งที่ ๑ / ๒๕๖๖
องค์การบริหารส่วนตำบลคำไหล อำเภอศรีเมืองใหม่ จังหวัดอุบลราชธานี

- ก. ยุทธศาสตร์ชาติ ๒๐ ยุทธศาสตร์ชาติด้านความมั่นคง
- ข. แผนพัฒนาเศรษฐกิจและสังคมแห่งชาติ ฉบับที่ ๑๓ หมายความว่า ๕ ไทยเป็นประตูการค้าการลงทุนและยุทธศาสตร์ทางโลจิสติกส์ที่สำคัญของภูมิภาค
- ค. Sustainable Development Goals : SDGs เป้าหมายที่ ๙ สร้างโครงสร้างพื้นฐานที่มีความทนทาน ส่งเสริมการพัฒนาอุตสาหกรรมที่ครอบคลุมและยั่งยืน และส่งเสริมนวัตกรรม
- ง. ยุทธศาสตร์จังหวัดอุบลราชธานี ยุทธศาสตร์ที่ ๑ การพัฒนาเมืองน่าอยู่ทันสมัย
- จ. ยุทธศาสตร์การพัฒนาขององค์กรปกครองส่วนท้องถิ่นในเขตจังหวัดอุบลราชธานี ยุทธศาสตร์ที่ ๑ ด้านโครงสร้างพื้นฐาน

๑. ยุทธศาสตร์ที่ ๑ ด้านโครงสร้างพื้นฐาน

๑.๑ กลยุทธ์ ส่งเสริมสนับสนุนด้านสาธารณูปการ

(๑) แผนงานอุตสาหกรรมและการโยธา งานก่อสร้างโครงสร้างพื้นฐาน

ที่	โครงการ	วัตถุประสงค์	เป้าหมาย (ผลผลิตของโครงการ)	งบประมาณ					ตัวชี้วัด (KPI)	ผลที่คาดว่าจะได้รับ	หน่วยงานรับผิดชอบหลัก
				๒๕๖๖ (บาท)	๒๕๖๗ (บาท)	๒๕๖๘ (บาท)	๒๕๖๙ (บาท)	๒๕๗๐ (บาท)			
๑๒๔	โครงการก่อสร้างถนนคอนกรีตเสริมเหล็ก จากบ้านนางหนูแดง ภูทอง ถึงบ้านนายสากล มากดี บ้านดอนตูม หมู่ที่ ๑๓	เพื่อให้ประชาชนเดินทางสัญจรไปมาได้สะดวกรวดเร็วมีความปลอดภัยในชีวิตและทรัพย์สิน	ก่อสร้างถนนคอนกรีตเสริมเหล็ก กว้าง ๔.๐๐ เมตร ยาว ๑๔๓ เมตร หนา ๐.๑๕ เมตร (ตามแบบที่ อบต.กำหนด)	๓๔๕,๕๐๐	-	-	-	-	๑. ก่อสร้างเป็นไปตามแบบแปลนร้อยละ ๑๐๐ ๒. ประชาชนพึงพอใจในการสัญจรไม่น้อยกว่าร้อยละ ๘๕	เพื่อให้ประชาชนเดินทางสัญจรไปมาได้สะดวกรวดเร็วมีความปลอดภัยในชีวิตและทรัพย์สิน	กองช่าง
๑๒๕	โครงการปรับปรุงถนนลูกรัง (ลงหินคลุก) ทางหลวงท้องถิ่น อบ.ถ ๗๕-๐๐๒ สายบ้านคำไหล หมู่ที่ ๑ - ทางหลวงแผ่นดิน อบ. ๒๑๓๔ เริ่มต้นจากบ้านนางวาสนา แก้วคุณ บ้านดอนตูม หมู่ที่ ๑๓	เพื่อให้ประชาชนเดินทางสัญจรไปมาได้สะดวกรวดเร็วมีความปลอดภัยในชีวิตและทรัพย์สิน	(ลงหินคลุก) กว้างเฉลี่ย ๔.๐๐ เมตร ยาว ๗๐๐ เมตร หนา ๐.๐๕ เมตร (ตามแบบที่ อบต.กำหนด)	๒๐๙,๐๐๐	-	-	-	-	๑. ก่อสร้างเป็นไปตามแบบแปลนร้อยละ ๑๐๐ ๒. ประชาชนพึงพอใจในการสัญจรไม่น้อยกว่าร้อยละ ๘๕	เพื่อให้ประชาชนเดินทางสัญจรไปมาได้สะดวกรวดเร็วมีความปลอดภัยในชีวิตและทรัพย์สิน	กองช่าง
๑๒๖	โครงการก่อสร้างถนนคอนกรีตเสริมเหล็ก จากถนนหลวง (ตระการพืชผล - โขงเจียม) ถึงบ้านนางชั้นทอง อินวิถี บ้านดอนตูม หมู่ที่ ๑๓	เพื่อให้ประชาชนเดินทางสัญจรไปมาได้สะดวกรวดเร็วมีความปลอดภัยในชีวิตและทรัพย์สิน	ก่อสร้างถนนคอนกรีตเสริมเหล็ก ขนาดกว้าง ๔.๐๐ เมตร ยาว ๗๑ เมตร หนา ๐.๑๕ เมตร (ตามแบบที่ อบต.กำหนด)	๑๗๒,๕๐๐	-	-	-	-	๑. ก่อสร้างเป็นไปตามแบบแปลนร้อยละ ๑๐๐ ๒. ประชาชนพึงพอใจในการสัญจรไม่น้อยกว่าร้อยละ ๘๕	เพื่อให้ประชาชนเดินทางสัญจรไปมาได้สะดวกรวดเร็วมีความปลอดภัยในชีวิตและทรัพย์สิน	กองช่าง

รายละเอียดโครงการพัฒนา

แบบ ผ.๐๒

แผนพัฒนาท้องถิ่น ฉบับที่ ๒ (พ.ศ.๒๕๖๖ – ๒๕๗๐) ครั้งที่ ๑ / ๒๕๖๖
องค์การบริหารส่วนตำบลคำไหล อำเภอศรีเมืองใหม่ จังหวัดอุบลราชธานี

- ก. ยุทธศาสตร์ชาติ ๒๐ ยุทธศาสตร์ชาติด้านความมั่นคง
- ข. แผนพัฒนาเศรษฐกิจและสังคมแห่งชาติ ฉบับที่ ๑๓ หมายความว่า ๕ ไทยเป็นประตูการค้าการลงทุนและยุทธศาสตร์ทางโลจิสติกส์ที่สำคัญของภูมิภาค
- ค. Sustainable Development Goals : SDGs เป้าหมายที่ ๙ สร้างโครงสร้างพื้นฐานที่มีความทนทาน ส่งเสริมการพัฒนาอุตสาหกรรมที่ครอบคลุมและยั่งยืน และส่งเสริมนวัตกรรม
- ง. ยุทธศาสตร์จังหวัดอุบลราชธานี ยุทธศาสตร์ที่ ๑ การพัฒนาเมืองน่าอยู่ทันสมัย
- จ. ยุทธศาสตร์การพัฒนาขององค์กรปกครองส่วนท้องถิ่นในเขตจังหวัดอุบลราชธานี ยุทธศาสตร์ที่ ๑ ด้านโครงสร้างพื้นฐาน
 - ๑. ยุทธศาสตร์ที่ ๑ ด้านโครงสร้างพื้นฐาน
 - ๑.๑ กลยุทธ์ ส่งเสริมสนับสนุนด้านสาธารณูปการ
 - (๑) แผนงานอุตสาหกรรมและการโยธา งานก่อสร้างโครงสร้างพื้นฐาน

ที่	โครงการ	วัตถุประสงค์	เป้าหมาย (ผลผลิตของโครงการ)	งบประมาณ					ตัวชี้วัด (KPI)	ผลที่คาดว่าจะได้รับ	หน่วยงานรับผิดชอบหลัก
				๒๕๖๖ (บาท)	๒๕๖๗ (บาท)	๒๕๖๘ (บาท)	๒๕๖๙ (บาท)	๒๕๗๐ (บาท)			
๑๒๗	โครงการวางท่อระบายน้ำพร้อมบ่อพัก จากบ้านนางสังกา สว่างแก้ว ถึงบ้านนางจันทา ใจบุญ บ้านดอนตูม หมู่ที่ ๑๓	เพื่อป้องกันน้ำท่วมขังและทำให้ระบบระบายน้ำที่ดีขึ้น	วางท่อระบายน้ำพร้อมบ่อพัก ขนาดท่อ Ø ๐.๓๐X๑.๐๐ เมตร พร้อมบ่อพักแบบมีฝาตระแกรงเหล็ก ขนาด ๐.๖๐X๐.๖๐ เมตร จำนวน ๑๐ บ่อ ความยาวรวม ๑๐๐ เมตร (ตามแบบที่ อบต.กำหนด)	๗๐,๐๐๐	-	-	-	-	ร้อยละ ๘๕ ของพื้นที่มีการระบายน้ำที่ดีขึ้น	สามารถป้องกันน้ำท่วมขังได้	กองช่าง
๑๒๘	โครงการก่อสร้างลานเอนกประสงค์ ประจำหมู่บ้านดอนตูม หมู่ที่ ๑๓	เพื่อใช้ประโยชน์ในการดำเนินกิจกรรมต่างๆ ของหมู่บ้าน	ก่อสร้างลานเอนกประสงค์ กว้าง ๔๐.๐๐ เมตร ยาว ๔๐.๐๐ เมตร หนา ๐.๑๐ เมตร (ตามแบบที่ อบต. กำหนด)			๖๔๒,๕๐๐			ร้อยละ ๘๕ ความพึงพอใจของประชาชนมีส่วนร่วมที่ดี	สามารถนำไปใช้ประโยชน์ในการดำเนินกิจกรรม	กองช่าง
๑๒๙	โครงการปรับปรุงถนนเสริมผิวจราจรแอสฟัลต์ติกคอนกรีต จากบ้านนางสุพัตตราคาร แวนระเว ถึงบ้านนางอรพิน สุขศรี บ้านดอนตูม หมู่ที่ ๑๓	เพื่อให้ประชาชนเดินทางสัญจรไปมาได้สะดวกรวดเร็ว มีความปลอดภัยในชีวิตและทรัพย์สิน	ปรับปรุงถนนเสริมผิวจราจรแอสฟัลต์ติกคอนกรีต ขนาดกว้าง ๔.๐๐ เมตร ยาว ๓๒๐ เมตร หนา ๐.๑๕ เมตร (ตามแบบที่ อบต.กำหนด)			๔๕๐,๕๐๐			๑.การก่อสร้างเป็นไปตามแบบแปลนร้อยละ ๑๐๐ ๒.ประชาชนพึงพอใจในการสัญจรไม่น้อยกว่าร้อยละ ๘๕	เพื่อให้ประชาชนเดินทางสัญจรไปมาได้สะดวก รวดเร็วมีความปลอดภัยในชีวิตและทรัพย์สิน	กองช่าง

รายละเอียดโครงการพัฒนา

แผนพัฒนาท้องถิ่น ฉบับที่ ๒ (พ.ศ.๒๕๖๖ – ๒๕๗๐) ครั้งที่ ๑ / ๒๕๖๖
องค์การบริหารส่วนตำบลคำไหล อำเภอศรีเมืองใหม่ จังหวัดอุบลราชธานี

แบบ ผ.๐๒

- ก. ยุทธศาสตร์ชาติ ๒๐ ยุทธศาสตร์ชาติด้านความมั่นคง
- ข. แผนพัฒนาเศรษฐกิจและสังคมแห่งชาติ ฉบับที่ ๑๓ หมายความว่าที่ ๕ ไทยเป็นประตูการค้าการลงทุนและยุทธศาสตร์ทางโลจิสติกส์ที่สำคัญของภูมิภาค
- ค. Sustainable Development Goals : SDGs เป้าหมายที่ ๙ สร้างโครงสร้างพื้นฐานที่มีความทนทาน ส่งเสริมการพัฒนาอุตสาหกรรมที่ครอบคลุมและยั่งยืน และส่งเสริมนวัตกรรม
- ง. ยุทธศาสตร์จังหวัดอุบลราชธานี ยุทธศาสตร์ที่ ๑ การพัฒนาเมืองน่าอยู่ทันสมัย
- จ. ยุทธศาสตร์การพัฒนาขององค์การปกครองส่วนท้องถิ่นในเขตจังหวัดอุบลราชธานี ยุทธศาสตร์ที่ ๑ ด้านโครงสร้างพื้นฐาน
 - ๑. ยุทธศาสตร์ที่ ๑ ด้านโครงสร้างพื้นฐาน
 - ๑.๑ กลยุทธ์ ส่งเสริมสนับสนุนด้านสาธารณูปการ
 - (๑) แผนงานอุตสาหกรรมและการโยธา งานก่อสร้างโครงสร้างพื้นฐาน

ที่	โครงการ	วัตถุประสงค์	เป้าหมาย (ผลผลิตของโครงการ)	งบประมาณ					ตัวชี้วัด (KPI)	ผลที่คาดว่าจะได้รับ	หน่วยงานรับผิดชอบหลัก
				๒๕๖๖ (บาท)	๒๕๖๗ (บาท)	๒๕๖๘ (บาท)	๒๕๖๙ (บาท)	๒๕๗๐ (บาท)			
๑๓๐	โครงการวางท่อระบายน้ำพร้อมบ่อพักในหมู่บ้านนาห้วยแดง หมู่ที่ ๑๔	เพื่อป้องกันน้ำท่วมขังและทำให้ระบบระบายน้ำที่ดีขึ้น	วางท่อระบายน้ำพร้อมบ่อพักขนาดท่อ Ø๐.๓๐x๑.๐๐ เมตร พร้อมก่อบ่อพักแบบมีฝาตระแกรงเหล็ก ขนาด ๐.๖๐x๐.๖๐ เมตร จำนวน ๗๐ บ่อ ความยาวรวม ๗๑๕ เมตร (ตามแบบที่ อบต.กำหนด)	-	๕๐๐,๐๐๐	๕๐๐,๐๐๐	๕๐๐,๐๐๐	๕๐๐,๐๐๐	ร้อยละ ๘๕ ของพื้นที่มีการระบายน้ำที่ดีขึ้น	สามารถป้องกันน้ำท่วมขังได้	กองช่าง
๑๓๑	โครงการก่อสร้างถนนคอนกรีตเสริมเหล็กภายในหมู่บ้านนาห้วยแดง หมู่ที่ ๑๔	เพื่อให้ประชาชนเดินทางสัญจรไปมาได้สะดวกรวดเร็วมีความปลอดภัยในชีวิตและทรัพย์สิน	ก่อสร้างถนนคอนกรีตเสริมเหล็ก กว้างเฉลี่ย ๔.๐๐ เมตร ยาว ๒๐๙ เมตร หนา ๐.๑๕ เมตร (ตามแบบที่ อบต.กำหนด)	-	๕๐๐,๐๐๐	๕๐๐,๐๐๐	๕๐๐,๐๐๐	๕๐๐,๐๐๐	๑. ก่อสร้างตามแบบแปลนได้ร้อยละ ๑๐๐ ๒. ประชาชนมีความพึงพอใจในการสัญจรไม่น้อยกว่าร้อยละ ๘๕	เพื่อให้ประชาชนเดินทางสัญจรไปมาได้สะดวกรวดเร็วมีความปลอดภัยในชีวิตและทรัพย์สิน	กองช่าง
๑๓๒	โครงการก่อสร้างถนนดินในหมู่บ้านนาห้วยแดง หมู่ที่ ๑๔	เพื่อให้ประชาชนเดินทางสัญจรไปมาได้สะดวกรวดเร็วมีความปลอดภัยในชีวิตและทรัพย์สิน	ก่อสร้างถนนดินลูกรัง กว้างเฉลี่ย ๔.๐๐ เมตร ยาว ๓,๘๐๐ เมตร หนาเฉลี่ย ๐.๒๐ เมตร (ตามแบบที่ อบต.กำหนด)	-	๕๐๐,๐๐๐	๕๐๐,๐๐๐	๕๐๐,๐๐๐	๕๐๐,๐๐๐	๑. ก่อสร้างตามแบบแปลนได้ร้อยละ ๑๐๐ ๒. ประชาชนมีความพึงพอใจในการสัญจรไม่น้อยกว่าร้อยละ ๘๕	เพื่อให้ประชาชนเดินทางสัญจรไปมาได้สะดวกรวดเร็วมีความปลอดภัยในชีวิตและทรัพย์สิน	กองช่าง

รายละเอียดโครงการพัฒนา

แบบ ผ.๐๒

แผนพัฒนาท้องถิ่น ฉบับที่ ๒ (พ.ศ.๒๕๖๖ – ๒๕๗๐) ครั้งที่ ๑ / ๒๕๖๖
องค์การบริหารส่วนตำบลคำไหล อำเภอศรีเมืองใหม่ จังหวัดอุบลราชธานี

- ก. ยุทธศาสตร์ชาติ ๒๐ ยุทธศาสตร์ชาติด้านความมั่นคง
- ข. แผนพัฒนาเศรษฐกิจและสังคมแห่งชาติ ฉบับที่ ๑๓ หมวดหมายที่ ๕ ไทยเป็นประตูการค้าการลงทุนและยุทธศาสตร์ทางโลจิสติกส์ที่สำคัญของภูมิภาค
- ค. Sustainable Development Goals : SDGs เป้าหมายที่ ๙ สร้างโครงสร้างพื้นฐานที่มีความทนทาน ส่งเสริมการพัฒนาอุตสาหกรรมที่ครอบคลุมและยั่งยืน และส่งเสริมนวัตกรรม
- ง. ยุทธศาสตร์จังหวัดอุบลราชธานี ยุทธศาสตร์ที่ ๑ การพัฒนาเมืองน่าอยู่ทันสมัย
- จ. ยุทธศาสตร์การพัฒนาขององค์การปกครองส่วนท้องถิ่นในเขตจังหวัดอุบลราชธานี ยุทธศาสตร์ที่ ๑ ด้านโครงสร้างพื้นฐาน

๑. ยุทธศาสตร์ที่ ๑ ด้านโครงสร้างพื้นฐาน

๑.๑ กลยุทธ์ ส่งเสริมสนับสนุนด้านสาธารณูปการ

(๑) แผนงานอุตสาหกรรมและการโยธา งานก่อสร้างโครงสร้างพื้นฐาน

ที่	โครงการ	วัตถุประสงค์	เป้าหมาย (ผลผลิตของโครงการ)	งบประมาณ					ตัวชี้วัด (KPI)	ผลที่คาดว่าจะได้รับ	หน่วยงานรับผิดชอบหลัก
				๒๕๖๖ (บาท)	๒๕๖๗ (บาท)	๒๕๖๘ (บาท)	๒๕๖๙ (บาท)	๒๕๗๐ (บาท)			
๑๓๓	โครงการก่อสร้างถนนคอนกรีตเสริมเหล็ก จากบ้านนายทองคำ ก่ออ่อน ถึงดอนเจ้าปู่ บ้านนาห้วยแดง หมู่ที่ ๑๔	เพื่อให้ประชาชนเดินทางสัญจรไปมาได้สะดวกรวดเร็ว มีความปลอดภัยในชีวิตและทรัพย์สิน	ก่อสร้างถนนคอนกรีตเสริมเหล็ก กว้าง ๓.๐๐ เมตร ยาว ๗๐๐ เมตร หนา ๐.๑๕ เมตร (ตามแบบที่ อบต.กำหนด)	๑๕๗,๐๐๐	๓๙๐,๖๒๕	๓๙๐,๖๒๕	๓๙๐,๖๒๕	๓๙๐,๖๒๕	๑.การก่อสร้างเป็นไปตามแบบแปลนร้อยละ ๑๐๐ ๒.ประชาชนพึงพอใจในการสัญจรไม่น้อยกว่าร้อยละ ๘๕	เพื่อให้ประชาชนเดินทางสัญจรไปมาได้สะดวกรวดเร็ว มีความปลอดภัยในชีวิตและทรัพย์สิน	กองช่าง
๑๓๔	โครงการก่อสร้างถนนลาดยาง (แอสฟัลต์ติกคอนกรีต) จากบ้านนายวิจิตร อัครชาติ ถึงบ้านนายเรืองชัย ประสพสุข บ้านนาห้วยแดง หมู่ที่ ๑๔	เพื่อให้ประชาชนเดินทางสัญจรไปมาได้สะดวกรวดเร็ว มีความปลอดภัยในชีวิตและทรัพย์สิน	ก่อสร้างถนนลาดยาง (แอสฟัลต์ติกคอนกรีต) ขนาดกว้าง ๕.๐๐ เมตร ยาว ๒๐๐ เมตร หนา ๐.๐๕ เมตร (ตามแบบที่ อบต.กำหนด)	๕๐๐,๐๐๐	-	-	-	-	๑.การก่อสร้างเป็นไปตามแบบแปลนร้อยละ ๑๐๐ ๒.ประชาชนพึงพอใจในการสัญจรไม่น้อยกว่าร้อยละ ๘๕	เพื่อให้ประชาชนเดินทางสัญจรไปมาได้สะดวกรวดเร็ว มีความปลอดภัยในชีวิตและทรัพย์สิน	กองช่าง
๑๓๕	โครงการปรับปรุงถนนเสริมผิวจราจรแอสฟัลต์ติกคอนกรีต จากบ้านนาห้วยแดง ถึงบ้านดอนช้าง บ้านนาห้วยแดง หมู่ที่ ๑๔	เพื่อให้ประชาชนเดินทางสัญจรไปมาได้สะดวกรวดเร็ว มีความปลอดภัยในชีวิตและทรัพย์สิน	ปรับปรุงถนนเสริมผิวจราจรแอสฟัลต์ติกคอนกรีต ขนาด กว้าง ๔.๐๐ เมตร ยาว ๑,๐๐๐ เมตร หนา ๐.๐๔ เมตร (ตามแบบที่ อบต.กำหนด)	--	๓๕๐,๓๒๕	๓๕๐,๓๒๕	๓๕๐,๓๒๕	๓๕๐,๓๒๕	๑.การก่อสร้างเป็นไปตามแบบแปลนร้อยละ ๑๐๐ ๒.ประชาชนพึงพอใจในการสัญจรไม่น้อยกว่าร้อยละ ๘๕	เพื่อให้ประชาชนเดินทางสัญจรไปมาได้สะดวกรวดเร็ว มีความปลอดภัยในชีวิตและทรัพย์สิน	กองช่าง

รายละเอียดโครงการพัฒนา

แบบ ผ.๐๒

แผนพัฒนาท้องถิ่น ฉบับที่ ๒ (พ.ศ.๒๕๖๖ – ๒๕๗๐) ครั้งที่ ๑ / ๒๕๖๖
องค์การบริหารส่วนตำบลคำไหล อำเภอศรีเมืองใหม่ จังหวัดอุบลราชธานี

- ก. ยุทธศาสตร์ชาติ ๒๐ ยุทธศาสตร์ชาติด้านความมั่นคง
- ข. แผนพัฒนาเศรษฐกิจและสังคมแห่งชาติ ฉบับที่ ๑๓ หมวดหมายที่ ๕ ไทยเป็นประตูการค้าการลงทุนและยุทธศาสตร์ทางโลจิสติกส์ที่สำคัญของภูมิภาค
- ค. Sustainable Development Goals : SDGs เป้าหมายที่ ๙ สร้างโครงสร้างพื้นฐานที่มีความทนทาน ส่งเสริมการพัฒนาอุตสาหกรรมที่ครอบคลุมและยั่งยืน และส่งเสริมนวัตกรรม
- ง. ยุทธศาสตร์จังหวัดอุบลราชธานี ยุทธศาสตร์ที่ ๑ การพัฒนาเมืองน่าอยู่ทันสมัย
- จ. ยุทธศาสตร์การพัฒนาขององค์กรปกครองส่วนท้องถิ่นในเขตจังหวัดอุบลราชธานี ยุทธศาสตร์ที่ ๑ ด้านโครงสร้างพื้นฐาน

๑. ยุทธศาสตร์ที่ ๑ ด้านโครงสร้างพื้นฐาน

๑.๑ กลยุทธ์ ส่งเสริมสนับสนุนด้านสาธารณูปการ

(๑) แผนงานอุตสาหกรรมและการโยธา งานก่อสร้างโครงสร้างพื้นฐาน

ที่	โครงการ	วัตถุประสงค์	เป้าหมาย (ผลผลิตของโครงการ)	งบประมาณ					ตัวชี้วัด (KPI)	ผลที่คาดว่าจะได้รับ	หน่วยงานรับผิดชอบหลัก
				๒๕๖๖ (บาท)	๒๕๖๗ (บาท)	๒๕๖๘ (บาท)	๒๕๖๙ (บาท)	๒๕๗๐ (บาท)			
๑๓๖	โครงการก่อสร้างถนนลาดยาง (แอสฟัลต์ติกคอนกรีต) จากบ้านนายวิจิตร อัครชาติ ถึงบ้านนายเรืองชัย ประสพสุข บ้านนาห้วยแดง หมู่ที่ ๑๔	เพื่อให้ประชาชนเดินทางสัญจรไปมาได้สะดวกรวดเร็ว มีความปลอดภัยในชีวิตและทรัพย์สิน	ก่อสร้างถนนลาดยาง (แอสฟัลต์ติกคอนกรีต) กว้าง ๕.๐๐ เมตร ยาว ๔๐๐ เมตร หนา ๐.๐๕ เมตร (ตามแบบที่ อบต.กำหนด)	-	๕๐๐,๐๐๐	-	-	-	๑. การก่อสร้างเป็นไปตามแบบแปลนร้อยละ ๑๐๐ ๒. ประชาชนพึงพอใจในการสัญจรไม่น้อยกว่าร้อยละ ๘๕	เพื่อให้ประชาชนเดินทางสัญจรไปมาได้สะดวกรวดเร็วมีความปลอดภัยในชีวิตและทรัพย์สิน	กองช่าง จ่ายขาด
๑๓๗	โครงการปรับปรุงถนนเสริมผิวจราจรแอสฟัลต์ติกคอนกรีต จากหน้าโรงเรียนบ้านหนองเขือก ถึงสี่แยกบ้านนายจรูญ ชัยหนองจอก บ้านหนองนกทา หมู่ที่ ๑๕	เพื่อให้ประชาชนเดินทางสัญจรไปมาได้สะดวกรวดเร็ว มีความปลอดภัยในชีวิตและทรัพย์สิน	ปรับปรุงถนนเสริมผิวจราจรแอสฟัลต์ติกคอนกรีต กว้าง ๔.๐๐ เมตร ยาว ๒๕๐ เมตร หนา ๐.๐๔ เมตร (ตามแบบที่ อบต.กำหนด)	-	๓๕๒,๕๐๐	-	-	-	๑. การก่อสร้างเป็นไปตามแบบแปลนร้อยละ ๑๐๐ ๒. ประชาชนพึงพอใจในการสัญจรไม่น้อยกว่าร้อยละ ๘๕	เพื่อให้ประชาชนเดินทางสัญจรไปมาได้สะดวกรวดเร็วมีความปลอดภัยในชีวิตและทรัพย์สิน	กองช่าง
๑๓๘	โครงการปรับปรุงถนนเสริมผิวจราจรแอสฟัลต์ติกคอนกรีต จากโรงเรียนบ้านหนองเขือก ถึงสี่แยกบ้านนายสุรพงษ์ แสนทวีสุข บ้านหนองนกทา หมู่ที่ ๑๕	เพื่อให้ประชาชนเดินทางสัญจรไปมาได้สะดวกรวดเร็ว มีความปลอดภัยในชีวิตและทรัพย์สิน	ปรับปรุงถนนเสริมผิวจราจรแอสฟัลต์ติกคอนกรีต กว้าง ๔.๐๐ เมตร ยาว ๑๐๐ เมตร หนา ๐.๐๔ เมตร (ตามแบบที่ อบต.กำหนด)	๑๔๒,๕๐๐	-	-	-	-	๑. การก่อสร้างเป็นไปตามแบบแปลนร้อยละ ๑๐๐ ๒. ประชาชนพึงพอใจในการสัญจรไม่น้อยกว่าร้อยละ ๘๕	เพื่อให้ประชาชนเดินทางสัญจรไปมาได้สะดวกรวดเร็วมีความปลอดภัยในชีวิตและทรัพย์สิน	กองช่าง

รายละเอียดโครงการพัฒนา

แผนพัฒนาท้องถิ่น ฉบับที่ ๒ (พ.ศ.๒๕๖๖ – ๒๕๗๐) ครั้งที่ ๑ / ๒๕๖๖
องค์การบริหารส่วนตำบลคำไหล อำเภอศรีเมืองใหม่ จังหวัดอุบลราชธานี

แบบ ผ.๐๒

- ก. ยุทธศาสตร์ชาติ ๒๐ ยุทธศาสตร์ชาติด้านความมั่นคง
- ข. แผนพัฒนาเศรษฐกิจและสังคมแห่งชาติ ฉบับที่ ๑๓ หมายความว่า ๕ ไทยเป็นประตูการค้าการลงทุนและยุทธศาสตร์ทางโลจิสติกส์ที่สำคัญของภูมิภาค
- ค. Sustainable Development Goals : SDGs เป้าหมายที่ ๙ สร้างโครงสร้างพื้นฐานที่มีความทนทาน ส่งเสริมการพัฒนาอุตสาหกรรมที่ครอบคลุมและยั่งยืน และส่งเสริมนวัตกรรม
- ง. ยุทธศาสตร์จังหวัดอุบลราชธานี ยุทธศาสตร์ที่ ๑ การพัฒนาเมืองน่าอยู่ทันสมัย
- จ. ยุทธศาสตร์การพัฒนาขององค์การปกครองส่วนท้องถิ่นในเขตจังหวัดอุบลราชธานี ยุทธศาสตร์ที่ ๑ ด้านโครงสร้างพื้นฐาน
 - ๑. ยุทธศาสตร์ที่ ๑ ด้านโครงสร้างพื้นฐาน
 - ๑.๑ กลยุทธ์ ส่งเสริมสนับสนุนด้านสาธารณูปการ
 - (๑) แผนงานอุตสาหกรรมและการโยธา งานก่อสร้างโครงสร้างพื้นฐาน

ที่	โครงการ	วัตถุประสงค์	เป้าหมาย (ผลผลิตของโครงการ)	งบประมาณ					ตัวชี้วัด (KPI)	ผลที่คาดว่าจะได้รับ	หน่วยงานรับผิดชอบหลัก
				๒๕๖๖ (บาท)	๒๕๖๗ (บาท)	๒๕๖๘ (บาท)	๒๕๖๙ (บาท)	๒๕๗๐ (บาท)			
๑๓๙	โครงการวางท่อระบายน้ำพร้อมบ่อพักในหมู่บ้านหนองนกทา หมู่ที่ ๑๕	เพื่อป้องกันน้ำท่วมขังและทำให้ระบบระบายน้ำที่ดีขึ้น	วางท่อระบายน้ำพร้อมบ่อพักขนาดท่อ Ø๐.๓๐x๑.๐๐ เมตร พร้อมก่อบ่อพักแบบมีฝาตระแกรงเหล็ก ขนาด ๐.๖๐x๐.๖๐ เมตร จำนวน ๗๐ บ่อ ความยาวรวม ๗๑๕ เมตร (ตามแบบที่ อบต.กำหนด)	-	๕๐๐,๐๐๐	๕๐๐,๐๐๐	๕๐๐,๐๐๐	๕๐๐,๐๐๐	ร้อยละ ๘๕ ของพื้นที่มีการระบายน้ำที่ดีขึ้น	สามารถป้องกันน้ำท่วมขังได้	กองช่าง
๑๔๐	โครงการก่อสร้างถนนคอนกรีตเสริมเหล็กภายในหมู่บ้านหนองนกทา หมู่ที่ ๑๕	เพื่อให้ประชาชนเดินทางสัญจรไปมาได้สะดวกรวดเร็วมีความปลอดภัยในชีวิตและทรัพย์สิน	ก่อสร้างถนนคอนกรีตเสริมเหล็ก กว้างเฉลี่ย ๔.๐๐ เมตร ยาว ๒๐๙ เมตร หนา ๐.๑๕ เมตร (ตามแบบที่ อบต.กำหนด)	-	๕๐๐,๐๐๐	๕๐๐,๐๐๐	๕๐๐,๐๐๐	๕๐๐,๐๐๐	๑. ก่อสร้างตามแบบแปลนได้ร้อยละ ๑๐๐ ๒. ประชาชนมีความพึงพอใจในการสัญจรไม่น้อยกว่าร้อยละ ๘๕	เพื่อให้ประชาชนเดินทางสัญจรไปมาได้สะดวกรวดเร็วมีความปลอดภัยในชีวิตและทรัพย์สิน	กองช่าง
๑๔๑	โครงการก่อสร้างถนนดินภายในหมู่บ้านหนองนกทา หมู่ที่ ๑๕	เพื่อให้ประชาชนเดินทางสัญจรไปมาได้สะดวกรวดเร็วมีความปลอดภัยในชีวิตและทรัพย์สิน	ก่อสร้างถนนดินลูกรัง กว้างเฉลี่ย ๔.๐๐ เมตร ยาว ๓,๘๐๐ เมตร หนาเฉลี่ย ๐.๒๐ เมตร (ตามแบบที่ อบต.กำหนด)	-	๕๐๐,๐๐๐	๕๐๐,๐๐๐	๕๐๐,๐๐๐	๕๐๐,๐๐๐	๑. ก่อสร้างตามแบบแปลนได้ร้อยละ ๑๐๐ ๒. ประชาชนมีความพึงพอใจในการสัญจรไม่น้อยกว่าร้อยละ ๘๕	เพื่อให้ประชาชนเดินทางสัญจรไปมาได้สะดวกรวดเร็วมีความปลอดภัยในชีวิตและทรัพย์สิน	กองช่าง

รายละเอียดโครงการพัฒนา

แบบ ผ.๐๒

แผนพัฒนาท้องถิ่น ฉบับที่ ๒ (พ.ศ.๒๕๖๖ – ๒๕๗๐) ครั้งที่ ๑ / ๒๕๖๖
องค์การบริหารส่วนตำบลคำไหล อำเภอศรีเมืองใหม่ จังหวัดอุบลราชธานี

- ก. ยุทธศาสตร์ชาติ ๒๐ ยุทธศาสตร์ชาติด้านความมั่นคง
- ข. แผนพัฒนาเศรษฐกิจและสังคมแห่งชาติ ฉบับที่ ๑๓ หมวดหมายที่ ๕ ไทยเป็นประตูการค้าการลงทุนและยุทธศาสตร์ทางโลจิสติกส์ที่สำคัญของภูมิภาค
- ข. แผนพัฒนาเศรษฐกิจและสังคมแห่งชาติ ฉบับที่ ๑๓ หมวดหมายที่ ๘ ไทยมีพื้นที่และเมืองอัจฉริยะที่น่าอยู่ ปลอดภัย เดิมโตได้อย่างยั่งยืน
- ค. Sustainable Development Goals : SDGs เป้าหมายที่ ๙ สร้างโครงสร้างพื้นฐานที่มีความทนทาน ส่งเสริมการพัฒนาอุตสาหกรรมที่ครอบคลุมและยั่งยืน และส่งเสริมนวัตกรรม
- ง. ยุทธศาสตร์จังหวัดอุบลราชธานี ยุทธศาสตร์ที่ ๑ การพัฒนาเมืองน่าอยู่ทันสมัย
- จ. ยุทธศาสตร์การพัฒนาขององค์การปกครองส่วนท้องถิ่นในเขตจังหวัดอุบลราชธานี ยุทธศาสตร์ที่ ๑ ด้านโครงสร้างพื้นฐาน
 - ๑. ยุทธศาสตร์ที่ ๑ ด้านโครงสร้างพื้นฐาน

๑.๑ กลยุทธ์ ส่งเสริมสนับสนุนด้านสาธารณูปการ

(๑) แผนงานอุตสาหกรรมและการโยธา งานก่อสร้างโครงสร้างพื้นฐาน

ที่	โครงการ	วัตถุประสงค์	เป้าหมาย (ผลผลิตของโครงการ)	งบประมาณ					ตัวชี้วัด (KPI)	ผลที่คาดว่าจะได้รับ	หน่วยงานรับผิดชอบหลัก
				๒๕๖๖ (บาท)	๒๕๖๗ (บาท)	๒๕๖๘ (บาท)	๒๕๖๙ (บาท)	๒๕๗๐ (บาท)			
๑๔๒	โครงการปรับปรุงถนนลูกรัง (ลงหินคลุก) จากบ้านหนองนกทา ถึงบ้านกระเทียม บ้านหนองนกทา หมู่ที่ ๑๕	เพื่อให้ประชาชนเดินทางสัญจรไปมาได้สะดวกรวดเร็ว มีความปลอดภัยในชีวิตและทรัพย์สิน	(ลงหินคลุก) กว้างเฉลี่ย ๓.๐๐ เมตร ยาว ๑,๓๐๐ เมตร หนาเฉลี่ย ๐.๐๕ เมตร (ตามแบบที่ อบต.กำหนด)	๒๙๐,๐๐๐	-	-	-	-	๑.การก่อสร้างเป็นไปตามแบบแปลนร้อยละ ๑๐๐ ๒.ประชาชนพึงพอใจในการสัญจรไม่น้อยกว่าร้อยละ ๘๕	เพื่อให้ประชาชนเดินทางสัญจรไปมาได้สะดวกรวดเร็ว มีความปลอดภัยในชีวิตและทรัพย์สิน	กองช่าง
๑๔๓	โครงการปรับปรุงถนนลูกรัง (ลงหินคลุก) จากนายสมนึก ศรีตะเกต ถึงนางงามสำรอง เวชสาร บ้านหนองนกทา หมู่ที่ ๑๕	เพื่อให้ประชาชนเดินทางสัญจรไปมาได้สะดวกรวดเร็ว มีความปลอดภัยในชีวิตและทรัพย์สิน	(ลงหินคลุก) กว้างเฉลี่ย ๓.๐๐ เมตร ยาว ๑,๒๐๐ เมตร หนาเฉลี่ย ๐.๐๕ เมตร (ตามแบบที่ อบต.กำหนด)	๒๖๘,๕๐๐	-	-	-	-	๑.การก่อสร้างเป็นไปตามแบบแปลนร้อยละ ๑๐๐ ๒.ประชาชนพึงพอใจในการสัญจรไม่น้อยกว่าร้อยละ ๘๕	เพื่อให้ประชาชนเดินทางสัญจรไปมาได้สะดวกรวดเร็ว มีความปลอดภัยในชีวิตและทรัพย์สิน	กองช่าง
๑๔๔	โครงการก่อสร้างท่อลอดเหลี่ยม ร่องโกลึง บ้านหนองนกทา หมู่ที่ ๑๕	เพื่อให้ประชาชนเดินทางสัญจรไปมาได้สะดวกรวดเร็ว มีความปลอดภัยในชีวิตและทรัพย์สิน	ก่อสร้างท่อลอดเหลี่ยม แบบ ๒ ช่อง ขนาด ๒.๑๐ x ๒.๑๐ เมตร ผิวจราจรกว้าง ๔.๐๐ เมตร (ตามแบบที่ อบต.กำหนด)	-	๓๐๒,๕๐๐	-	-	-	๑.การก่อสร้างเป็นไปตามแบบแปลนร้อยละ ๑๐๐ ๒.ประชาชนพึงพอใจในการสัญจรไม่น้อยกว่าร้อยละ ๘๕	เพื่อให้ประชาชนเดินทางสัญจรไปมาได้สะดวกรวดเร็ว มีความปลอดภัยในชีวิตและทรัพย์สิน	กองช่าง

รายละเอียดโครงการพัฒนา

แผนพัฒนาท้องถิ่น ฉบับที่ ๒ (พ.ศ.๒๕๖๖ – ๒๕๗๐) ครั้งที่ ๑ / ๒๕๖๖
องค์การบริหารส่วนตำบลคำไหล อำเภอศรีเมืองใหม่ จังหวัดอุบลราชธานี

แบบ ผ.๐๒

- ก. ยุทธศาสตร์ชาติ ๒๐ ยุทธศาสตร์ชาติด้านความมั่นคง
- ข. แผนพัฒนาเศรษฐกิจและสังคมแห่งชาติ ฉบับที่ ๑๓ หมวดหมายที่ ๕ ไทยเป็นประตูการค้าการลงทุนและยุทธศาสตร์ทางโลจิสติกส์ที่สำคัญของภูมิภาค
- ค. Sustainable Development Goals : SDGs เป้าหมายที่ ๙ สร้างโครงสร้างพื้นฐานที่มีความทนทาน ส่งเสริมการพัฒนาอุตสาหกรรมที่ครอบคลุมและยั่งยืน และส่งเสริมนวัตกรรม
- ง. ยุทธศาสตร์จังหวัดอุบลราชธานี ยุทธศาสตร์ที่ ๑ การพัฒนาเมืองน่าอยู่ทันสมัย
- จ. ยุทธศาสตร์การพัฒนาขององค์กรปกครองส่วนท้องถิ่นในเขตจังหวัดอุบลราชธานี ยุทธศาสตร์ที่ ๑ ด้านโครงสร้างพื้นฐาน

๑. ยุทธศาสตร์ที่ ๑ ด้านโครงสร้างพื้นฐาน

๑.๑ กลยุทธ์ ส่งเสริมสนับสนุนด้านสาธารณูปการ

(๑) แผนงานอุตสาหกรรมและการโยธา งานก่อสร้างโครงสร้างพื้นฐาน

ที่	โครงการ	วัตถุประสงค์	เป้าหมาย (ผลผลิตของโครงการ)	งบประมาณ					ตัวชี้วัด (KPI)	ผลที่คาดว่าจะได้รับ	หน่วยงานรับผิดชอบหลัก
				๒๕๖๖ (บาท)	๒๕๖๗ (บาท)	๒๕๖๘ (บาท)	๒๕๖๙ (บาท)	๒๕๗๐ (บาท)			
๑๔๕	โครงการก่อสร้างศาลา ประชาคมประจำหมู่บ้าน หนองนกทา หมู่ที่ ๑๕	เพื่อใช้ประโยชน์ในการ ดำเนินกิจกรรม ต่างๆ ของหมู่บ้าน	ก่อสร้างศาลาประชาคม กว้าง ๖.๐๐ เมตร ยาว ๑๒.๐๐ เมตร สูง ๓.๐๐ เมตร (ตามแบบที่ อบต.กำหนด)	-	-	-	๒๕๒,๕๐๐	-	ร้อยละ ๘๕ ความพึงพอใจ ของประชาชน มีส่วนร่วมที่ดี	สามารถนำไปใช้ ประโยชน์ในการ ดำเนินกิจกรรม	กองช่าง
๑๔๖	โครงการก่อสร้างศาลา อเนกประสงค์ประจำหมู่บ้าน หนองนกทา หมู่ที่ ๑๕	เพื่อใช้ประโยชน์ในการ ดำเนินกิจกรรม ต่างๆ ของหมู่บ้าน	ก่อสร้างศาลาอเนกประสงค์ กว้าง ๖.๐๐ เมตร ยาว ๑๒.๐๐ เมตร สูง ๓.๐๐ เมตร (ตามแบบที่ อบต.กำหนด)	-	-	๓๐๒,๕๐๐	-	-	ร้อยละ ๘๕ ความพึงพอใจ ของประชาชน มีส่วนร่วมที่ดี	สามารถนำไปใช้ ประโยชน์ในการ ดำเนินกิจกรรม	กองช่าง
๑๔๗	โครงการก่อสร้างลาน อเนกประสงค์ประจำหมู่บ้าน หนองนกทา หมู่ที่ ๑๕	เพื่อใช้ประโยชน์ในการ ดำเนินกิจกรรม ต่างๆ ของหมู่บ้าน	ก่อสร้างลานอเนกประสงค์ กว้าง ๒๐.๐๐ เมตร ยาว ๔๐.๐๐ เมตร หนา ๐.๑๐ เมตร (ตามแบบที่ อบต. กำหนด)	-	-	๓๒๒,๕๐๐	-	-	ร้อยละ ๘๕ ความพึงพอใจ ของประชาชน มีส่วนร่วมที่ดี	สามารถนำไปใช้ ประโยชน์ในการ ดำเนินกิจกรรม	กองช่าง

รายละเอียดโครงการพัฒนา

แผนพัฒนาท้องถิ่น ฉบับที่ ๒ (พ.ศ.๒๕๖๖ – ๒๕๗๐) ครั้งที่ ๑ / ๒๕๖๖
องค์การบริหารส่วนตำบลคำไหล อำเภอศรีเมืองใหม่ จังหวัดอุบลราชธานี

แบบ ผ.๐๒

- ก. ยุทธศาสตร์ชาติ ๒๐ ยุทธศาสตร์ชาติด้านความมั่นคง
- ข. แผนพัฒนาเศรษฐกิจและสังคมแห่งชาติ ฉบับที่ ๑๓ หมายความว่า ๕ ไทยเป็นประตูการค้าการลงทุนและยุทธศาสตร์ทางโลกดิจิทัลที่สำคัญของภูมิภาค
- ค. Sustainable Development Goals : SDGs เป้าหมายที่ ๙ สร้างโครงสร้างพื้นฐานที่มีความทนทาน ส่งเสริมการพัฒนาอุตสาหกรรมที่ครอบคลุมและยั่งยืน และส่งเสริมนวัตกรรม
- ง. ยุทธศาสตร์จังหวัดอุบลราชธานี ยุทธศาสตร์ที่ ๑ การพัฒนาเมืองน่าอยู่ทันสมัย
- จ. ยุทธศาสตร์การพัฒนาขององค์กรปกครองส่วนท้องถิ่นในเขตจังหวัดอุบลราชธานี ยุทธศาสตร์ที่ ๑ ด้านโครงสร้างพื้นฐาน
 - ๑. ยุทธศาสตร์ที่ ๑ ด้านโครงสร้างพื้นฐาน
 - ๑.๑ กลยุทธ์ ส่งเสริมสนับสนุนด้านสาธารณูปการ
 - (๑) แผนงานอุตสาหกรรมและการโยธา งานก่อสร้างโครงสร้างพื้นฐาน

ที่	โครงการ	วัตถุประสงค์	เป้าหมาย (ผลผลิตของโครงการ)	งบประมาณ					ตัวชี้วัด (KPI)	ผลที่คาดว่าจะได้รับ	หน่วยงานรับผิดชอบหลัก	
				๒๕๖๖ (บาท)	๒๕๖๗ (บาท)	๒๕๖๘ (บาท)	๒๕๖๙ (บาท)	๒๕๗๐ (บาท)				
๑๔๘	โครงการก่อสร้างศาลาเนกประสงค์ประจำหมู่บ้านคำหว้า หมู่ที่ ๑๖	เพื่อใช้ประโยชน์ในการดำเนินกิจกรรมต่างๆ ของหมู่บ้าน	ก่อสร้างศาลาเนกประสงค์ กว้าง ๖.๐๐ เมตร ยาว ๑๒.๐๐ เมตร สูง ๓.๐๐ เมตร (ตามแบบที่ อบต.กำหนด)		๓๐๒,๕๐๐	-				ร้อยละ ๘๕ ความพึงพอใจของประชาชนมีส่วนร่วมที่ดี	สามารถนำไปใช้ประโยชน์ในการปฏิบัติงานอย่างมีประสิทธิภาพ	กองช่าง
๑๔๙	โครงการวางท่อระบายน้ำแบบมีบ่อกักจากบ้านนางสีทา บุญประสาน ถึงบ้านนายถาวร สมบุตร บ้านคำหว้า หมู่ที่ ๑๖	เพื่อป้องกันน้ำท่วมขังและทำให้ระบบระบายน้ำที่ดีขึ้น	วางท่อ ศก.๐.๓๐x๑.๐๐ เมตร พร้อมบ่อกักพัก ขนาด ๐.๖๐x๐.๖๐ เมตร จำนวน ๑๙ บ่อ รวมความยาว ๑๙๐ เมตร (ตามแบบที่ อบต. กำหนด)	๑๒๖,๐๐๐	-	-	-	-	ร้อยละ ๘๕ ของพื้นที่มีการระบายน้ำที่ดีขึ้น	สามารถป้องกันน้ำท่วมขังได้	กองช่าง	
๑๕๐	โครงการก่อสร้างท่อลอดเหลี่ยมร่องน้ำกล้า บ้านคำหว้า หมู่ที่ ๑๖	เพื่อให้ประชาชนเดินทางสัญจรไปมาได้สะดวกรวดเร็วมีความปลอดภัยในชีวิตและทรัพย์สิน	ก่อสร้างท่อลอดเหลี่ยมแบบ ๒ ช่อง ขนาด ๒.๑๐x๒.๑๐ เมตร ผิวจราจรกว้าง ๔.๐๐ เมตร (ตามแบบที่ อบต. กำหนด)	-	-	-	-	๓๐๒,๕๐๐	๑. การก่อสร้างเป็นไปตามแบบแปลนร้อยละ ๑๐๐ ๒. ประชาชนพึงพอใจในการสัญจรไม่น้อยกว่าร้อยละ ๘๕	เพื่อให้ประชาชนเดินทางสัญจรไปมาได้สะดวกรวดเร็วมีความปลอดภัยในชีวิตและทรัพย์สิน	กองช่าง	

รายละเอียดโครงการพัฒนา

แผนพัฒนาท้องถิ่น ฉบับที่ ๒ (พ.ศ.๒๕๖๖ – ๒๕๗๐) ครั้งที่ ๑ / ๒๕๖๖
องค์การบริหารส่วนตำบลคำไหล อำเภอศรีเมืองใหม่ จังหวัดอุบลราชธานี

แบบ ผ.๐๒

- ก. ยุทธศาสตร์ชาติ ๒๐ ยุทธศาสตร์ชาติด้านความมั่นคง
- ข. แผนพัฒนาเศรษฐกิจและสังคมแห่งชาติ ฉบับที่ ๑๓ หมายความว่า ๕ ไทยเป็นประตูการค้าการลงทุนและยุทธศาสตร์ทางโลจิสติกส์ที่สำคัญของภูมิภาค
- ค. Sustainable Development Goals : SDGs เป้าหมายที่ ๙ สร้างโครงสร้างพื้นฐานที่มีความทนทาน ส่งเสริมการพัฒนาอุตสาหกรรมที่ครอบคลุมและยั่งยืน และส่งเสริมนวัตกรรม
- ง. ยุทธศาสตร์จังหวัดอุบลราชธานี ยุทธศาสตร์ที่ ๑ การพัฒนาเมืองน่าอยู่ทันสมัย
- จ. ยุทธศาสตร์การพัฒนาขององค์การปกครองส่วนท้องถิ่นในเขตจังหวัดอุบลราชธานี ยุทธศาสตร์ที่ ๑ ด้านโครงสร้างพื้นฐาน

๑. ยุทธศาสตร์ที่ ๑ ด้านโครงสร้างพื้นฐาน

๑.๑ กลยุทธ์ ส่งเสริมสนับสนุนด้านสาธารณูปการ

(๑) แผนงานอุตสาหกรรมและการโยธา งานก่อสร้างโครงสร้างพื้นฐาน

ที่	โครงการ	วัตถุประสงค์	เป้าหมาย (ผลผลิตของโครงการ)	งบประมาณ					ตัวชี้วัด (KPI)	ผลที่คาดว่าจะได้รับ	หน่วยงานรับผิดชอบหลัก
				๒๕๖๖ (บาท)	๒๕๖๗ (บาท)	๒๕๖๘ (บาท)	๒๕๖๙ (บาท)	๒๕๗๐ (บาท)			
๑๕๑	โครงการวางท่อระบายน้ำพร้อมบ่อพักในหมู่บ้านคำหว้า หมู่ที่ ๑๖	เพื่อป้องกันน้ำท่วมขังและทำให้ระบบระบายน้ำที่ดีขึ้น	วางท่อระบายน้ำพร้อมบ่อพักขนาดท่อ Ø๐.๓๐X๑.๐๐ เมตร พร้อมก่อบ่อพักแบบมีฝาตระแกรงเหล็ก ขนาด ๐.๖๐X๐.๖๐ เมตร จำนวน ๗๐ บ่อ ความยาวรวม ๗๑๕ เมตร (ตามแบบที่ อบต.กำหนด)	-	๕๐๐,๐๐๐	๕๐๐,๐๐๐	๕๐๐,๐๐๐	๕๐๐,๐๐๐	ร้อยละ ๘๕ ของพื้นที่มีการระบายน้ำที่ดีขึ้น	สามารถป้องกันน้ำท่วมขังได้	กองช่าง
๑๕๒	โครงการก่อสร้างถนนคอนกรีตเสริมเหล็กภายในหมู่บ้านคำหว้า หมู่ที่ ๑๖	เพื่อให้ประชาชนเดินทางสัญจรไปมาได้สะดวกรวดเร็วมีความปลอดภัยในชีวิตและทรัพย์สิน	ก่อสร้างถนนคอนกรีตเสริมเหล็ก กว้างเฉลี่ย ๔.๐๐ เมตร ยาว ๒๐๙ เมตร หนา ๐.๑๕ เมตร (ตามแบบที่ อบต.กำหนด)	-	๕๐๐,๐๐๐	๕๐๐,๐๐๐	๕๐๐,๐๐๐	๕๐๐,๐๐๐	๑. ก่อสร้างตามแบบแปลนได้ร้อยละ ๑๐๐ ๒. ประชาชนมีความพึงพอใจในการสัญจรไม่น้อยกว่าร้อยละ ๘๕	เพื่อให้ประชาชนเดินทางสัญจรไปมาได้สะดวกรวดเร็วมีความปลอดภัยในชีวิตและทรัพย์สิน	กองช่าง
๑๕๓	โครงการก่อสร้างถนนดินในหมู่บ้านคำหว้า หมู่ที่ ๑๖	เพื่อให้ประชาชนเดินทางสัญจรไปมาได้สะดวกรวดเร็วมีความปลอดภัยในชีวิตและทรัพย์สิน	ก่อสร้างถนนดินลูกรัง กว้างเฉลี่ย ๔.๐๐ เมตร ยาว ๓,๘๐๐ เมตร หนาเฉลี่ย ๐.๒๐ เมตร (ตามแบบที่ อบต.กำหนด)	-	๕๐๐,๐๐๐	๕๐๐,๐๐๐	๕๐๐,๐๐๐	๕๐๐,๐๐๐	๑. ก่อสร้างตามแบบแปลนได้ร้อยละ ๑๐๐ ๒. ประชาชนมีความพึงพอใจในการสัญจรไม่น้อยกว่าร้อยละ ๘๕	เพื่อให้ประชาชนเดินทางสัญจรไปมาได้สะดวกรวดเร็วมีความปลอดภัยในชีวิตและทรัพย์สิน	กองช่าง

รายละเอียดโครงการพัฒนา

แผนพัฒนาท้องถิ่น ฉบับที่ ๒ (พ.ศ.๒๕๖๖ – ๒๕๗๐) ครั้งที่ ๑ / ๒๕๖๖
องค์การบริหารส่วนตำบลคำไหล อำเภอศรีเมืองใหม่ จังหวัดอุบลราชธานี

แบบ ผ.๐๒

- ก. ยุทธศาสตร์ชาติ ๒๐ ยุทธศาสตร์ชาติด้านความมั่นคง
- ข. แผนพัฒนาเศรษฐกิจและสังคมแห่งชาติ ฉบับที่ ๑๓ หมวดหมายที่ ๕ ไทยเป็นประตูการค้าการลงทุนและยุทธศาสตร์ทางโลจิสติกส์ที่สำคัญของภูมิภาค
- ค. Sustainable Development Goals : SDGs เป้าหมายที่ ๙ สร้างโครงสร้างพื้นฐานที่มีความทนทาน ส่งเสริมการพัฒนาอุตสาหกรรมที่ครอบคลุมและยั่งยืน และส่งเสริมนวัตกรรม
- ง. ยุทธศาสตร์จังหวัดอุบลราชธานี ยุทธศาสตร์ที่ ๑ การพัฒนาเมืองน่าอยู่ทันสมัย
- จ. ยุทธศาสตร์การพัฒนาขององค์การปกครองส่วนท้องถิ่นในเขตจังหวัดอุบลราชธานี ยุทธศาสตร์ที่ ๑ ด้านโครงสร้างพื้นฐาน
 - ๑. ยุทธศาสตร์ที่ ๑ ด้านโครงสร้างพื้นฐาน
 - ๑.๑ กลยุทธ์ ส่งเสริมสนับสนุนด้านสาธารณูปการ
 - (๑) แผนงานอุตสาหกรรมและการโยธา งานก่อสร้างโครงสร้างพื้นฐาน

ที่	โครงการ	วัตถุประสงค์	เป้าหมาย (ผลผลิตของโครงการ)	งบประมาณ					ตัวชี้วัด (KPI)	ผลที่คาดว่าจะได้รับ	หน่วยงานรับผิดชอบหลัก
				๒๕๖๖ (บาท)	๒๕๖๗ (บาท)	๒๕๖๘ (บาท)	๒๕๖๙ (บาท)	๒๕๗๐ (บาท)			
๑๕๔	โครงการปรับปรุงถนนเสริมผิวจราจรแอสฟัลต์ติกคอนกรีต จากวัดบ้านคำหว้า ถึงสามแยกบ้านนายสง่า บุญประสาร บ้านคำหว้า หมู่ที่ ๑๖	เพื่อให้ประชาชนเดินทางสัญจรไปมาได้สะดวกรวดเร็วมีความปลอดภัยในชีวิตและทรัพย์สิน	ปรับปรุงถนนเสริมผิวจราจรแอสฟัลต์ติกคอนกรีต กว้าง ๔.๐๐ เมตร ยาว ๑๐๐ เมตร หนา ๐.๐๔ เมตร (ตามแบบที่ อบต.กำหนด)	๑๔๒,๕๐๐	-	-	-	-	๑. การก่อสร้างเป็นไปตามแบบแปลนร้อยละ ๑๐๐ ๒. ประชาชนพึงพอใจในการสัญจรไม่น้อยกว่าร้อยละ ๘๕	เพื่อให้ประชาชนเดินทางสัญจรไปมาได้สะดวกรวดเร็วมีความปลอดภัยในชีวิตและทรัพย์สิน	กองช่าง
๑๕๕	โครงการก่อสร้างถนนคอนกรีตเสริมเหล็ก จากบ้านนางเกลี้ยง นามสมดี ถึงบ้านนายสุรัช นามสมดี บ้านคำหว้า หมู่ที่ ๑๖	เพื่อให้ประชาชนเดินทางสัญจรไปมาได้สะดวกรวดเร็วมีความปลอดภัยในชีวิตและทรัพย์สิน	ก่อสร้างถนนคอนกรีตเสริมเหล็ก กว้าง ๔.๐๐ เมตร ยาว ๑๒๐ เมตร หนา ๐.๑๕ เมตร (ตามแบบที่ อบต. กำหนด)	๒๙๐,๕๐๐	-	-	-	-	๑. การก่อสร้างเป็นไปตามแบบแปลนร้อยละ ๑๐๐ ๒. ประชาชนพึงพอใจในการสัญจรไม่น้อยกว่าร้อยละ ๘๕	เพื่อให้ประชาชนเดินทางสัญจรไปมาได้สะดวกรวดเร็วมีความปลอดภัยในชีวิตและทรัพย์สิน	กองช่าง
๑๕๖	โครงการก่อสร้างลานอเนกประสงค์ประจำหมู่บ้านคำหว้า หมู่ที่ ๑๖	เพื่อใช้ประโยชน์ในการดำเนินกิจกรรมต่างๆ ของหมู่บ้าน	ก่อสร้างลานอเนกประสงค์ กว้าง ๒๐.๐๐ เมตร ยาว ๔๐.๐๐ เมตร หนา ๐.๑๐ เมตร (ตามแบบที่ อบต.กำหนด)	-	-	-	๓๒๒,๕๐๐	-	ร้อยละ ๘๕ ความพึงพอใจของประชาชนมีส่วนร่วมที่ดี	สามารถนำไปใช้ประโยชน์ในการดำเนินกิจกรรม	กองช่าง

รายละเอียดโครงการพัฒนา

แผนพัฒนาท้องถิ่น ฉบับที่ ๒ (พ.ศ.๒๕๖๖ – ๒๕๗๐) ครั้งที่ ๑ / ๒๕๖๖
องค์การบริหารส่วนตำบลคำไหล อำเภอศรีเมืองใหม่ จังหวัดอุบลราชธานี

แบบ ผ.๐๒

- ก. ยุทธศาสตร์ชาติ ๒๐ ยุทธศาสตร์ชาติด้านความมั่นคง
- ข. แผนพัฒนาเศรษฐกิจและสังคมแห่งชาติ ฉบับที่ ๑๓ หมายความว่า ๕ ไทยเป็นประตูการค้าการลงทุนและยุทธศาสตร์ทางโลจิสติกส์ที่สำคัญของภูมิภาค
- ข. แผนพัฒนาเศรษฐกิจและสังคมแห่งชาติ ฉบับที่ ๑๓ หมายความว่า ๘ ไทยมีพื้นที่และเมืองอัจฉริยะที่น่าอยู่ ปลอดภัย เติบโตได้อย่างยั่งยืน
- ค. Sustainable Development Goals : SDGs เป้าหมายที่ ๙ สร้างโครงสร้างพื้นฐานที่มีความทนทาน ส่งเสริมการพัฒนาอุตสาหกรรมที่ครอบคลุมและยั่งยืน และส่งเสริมนวัตกรรม
- ง. ยุทธศาสตร์จังหวัดอุบลราชธานี ยุทธศาสตร์ที่ ๑ การพัฒนาเมืองน่าอยู่ทันสมัย
- จ. ยุทธศาสตร์การพัฒนาขององค์กรปกครองส่วนท้องถิ่นในเขตจังหวัดอุบลราชธานี ยุทธศาสตร์ที่ ๑ ด้านโครงสร้างพื้นฐาน
 - ๑. ยุทธศาสตร์ที่ ๑ ด้านโครงสร้างพื้นฐาน

๑.๑ กลยุทธ์ ส่งเสริมสนับสนุนด้านสาธารณูปการ

(๑) แผนงานอุตสาหกรรมและการโยธา งานก่อสร้างโครงสร้างพื้นฐาน

ที่	โครงการ	วัตถุประสงค์	เป้าหมาย (ผลผลิตของโครงการ)	งบประมาณ					ตัวชี้วัด (KPI)	ผลที่คาดว่าจะได้รับ	หน่วยงานรับผิดชอบหลัก
				๒๕๖๖ (บาท)	๒๕๖๗ (บาท)	๒๕๖๘ (บาท)	๒๕๖๙ (บาท)	๒๕๗๐ (บาท)			
๑๕๗	โครงการปรับปรุงถนนลูกรัง (ลงหินคลุก) จากบ้านคำหว่า ถึงร่องน้ำกล้า บ้านคำหว่า หมู่ที่ ๑๖	เพื่อให้ประชาชนเดินทางสัญจรไปมาได้สะดวกรวดเร็วมีความปลอดภัยในชีวิตและทรัพย์สิน	(ลงหินคลุก) ช่วงที่ ๑ ลงหินคลุก ๑๖๐ ลูกบาศก์เมตร กว้างเฉลี่ย ๔.๐๐ เมตร ยาว ๑,๐๖๐ เมตร หนาเฉลี่ย ๐.๐๕ เมตร ช่วงที่ ๒ ลงหินคลุก ๔๐ ลูกบาศก์เมตร กว้างเฉลี่ย ๔.๐๐ เมตร ยาว ๔๔๐ เมตร หนาเฉลี่ย ๐.๐๕ เมตร (ตามแบบที่ ๑๒๒.กำหนด)	๔๔๘,๕๐๐	-	-	-	-	๑.การก่อสร้างเป็นไปตามแบบแปลนร้อยละ ๑๐๐ ๒.ประชาชนพึงพอใจในการสัญจรไม่น้อยกว่าร้อยละ ๘๕	เพื่อให้ประชาชนเดินทางสัญจรไปมาได้สะดวกรวดเร็วมีความปลอดภัยในชีวิตและทรัพย์สิน	กองช่าง
๑๕๘	โครงการปรับปรุงถนนเสริมผิวจราจรแอสฟัลต์ติกคอนกรีต จากบ้านดอนช้าง ถึงบ้านนาห้วยแดง บ้านดอนช้าง หมู่ที่ ๑๗	เพื่อให้ประชาชนเดินทางสัญจรไปมาได้สะดวกรวดเร็วมีความปลอดภัยในชีวิตและทรัพย์สิน	ปรับปรุงถนนเสริมผิวจราจรแอสฟัลต์ติกคอนกรีต กว้าง ๔.๐๐ เมตร ยาว ๑,๐๐๐ เมตร หนา ๐.๐๔ เมตร (ตามแบบที่ ๑๒๒.กำหนด)	-	๓๕๐,๐๐๐	๓๕๐,๐๐๐	๓๕๐,๐๐๐	๓๕๒,๕๐๐	๑.การก่อสร้างเป็นไปตามแบบแปลนร้อยละ ๑๐๐ ๒.ประชาชนพึงพอใจในการสัญจรไม่น้อยกว่าร้อยละ ๘๕	เพื่อให้ประชาชนเดินทางสัญจรไปมาได้สะดวกรวดเร็วมีความปลอดภัยในชีวิตและทรัพย์สิน	กองช่าง
๑๕๙	โครงการปรับปรุงถนนเสริมผิวจราจรแอสฟัลต์ติกคอนกรีต จากบ้านนาคำสอน บุญเนตร ถึงวัดบ้านดอนช้าง หมู่ที่ ๑๗	เพื่อให้ประชาชนเดินทางสัญจรไปมาได้สะดวกรวดเร็วมีความปลอดภัยในชีวิตและทรัพย์สิน	ปรับปรุงถนนเสริมผิวจราจรแอสฟัลต์ติกคอนกรีต ขนาดกว้าง ๔.๐๐ เมตร ยาว ๖๕๐ เมตร หนา ๐.๐๔ เมตร (ตามแบบที่ ๑๒๒.กำหนด)	-	๒๒๐,๐๐๐	๒๒๐,๐๐๐	๒๒๐,๐๐๐	๒๕๒,๗๐๐	๑.การก่อสร้างเป็นไปตามแบบแปลนร้อยละ ๑๐๐ ๒.ประชาชนพึงพอใจในการสัญจรไม่น้อยกว่าร้อยละ ๘๕	เพื่อให้ประชาชนเดินทางสัญจรไปมาได้สะดวกรวดเร็วมีความปลอดภัยในชีวิตและทรัพย์สิน	กองช่าง

รายละเอียดโครงการพัฒนา

แผนพัฒนาท้องถิ่น ฉบับที่ ๒ (พ.ศ.๒๕๖๖ – ๒๕๗๐) ครั้งที่ ๑ / ๒๕๖๖
องค์การบริหารส่วนตำบลคำไหล อำเภอศรีเมืองใหม่ จังหวัดอุบลราชธานี

แบบ ผ.๐๒

- ก. ยุทธศาสตร์ชาติ ๒๐ ยุทธศาสตร์ชาติด้านความมั่นคง
- ข. แผนพัฒนาเศรษฐกิจและสังคมแห่งชาติ ฉบับที่ ๑๓ หมายความว่า ๕ ไทยเป็นประตูการค้าการลงทุนและยุทธศาสตร์ทางโลจิสติกส์ที่สำคัญของภูมิภาค
- ค. Sustainable Development Goals : SDGs เป้าหมายที่ ๙ สร้างโครงสร้างพื้นฐานที่มีความทนทาน ส่งเสริมการพัฒนาอุตสาหกรรมที่ครอบคลุมและยั่งยืน และส่งเสริมนวัตกรรม
- ง. ยุทธศาสตร์จังหวัดอุบลราชธานี ยุทธศาสตร์ที่ ๑ การพัฒนาเมืองน่าอยู่ทันสมัย
- จ. ยุทธศาสตร์การพัฒนาขององค์กรปกครองส่วนท้องถิ่นในเขตจังหวัดอุบลราชธานี ยุทธศาสตร์ที่ ๑ ด้านโครงสร้างพื้นฐาน
 - ๑. ยุทธศาสตร์ที่ ๑ ด้านโครงสร้างพื้นฐาน
 - ๑.๑ กลยุทธ์ ส่งเสริมสนับสนุนด้านสาธารณูปการ
 - (๑) แผนงานอุตสาหกรรมและการโยธา งานก่อสร้างโครงสร้างพื้นฐาน

ที่	โครงการ	วัตถุประสงค์	เป้าหมาย (ผลผลิตของโครงการ)	งบประมาณ					ตัวชี้วัด (KPI)	ผลที่คาดว่าจะได้รับ	หน่วยงานรับผิดชอบหลัก
				๒๕๖๖ (บาท)	๒๕๖๗ (บาท)	๒๕๖๘ (บาท)	๒๕๖๙ (บาท)	๒๕๗๐ (บาท)			
๑๖๐	โครงการวางท่อระบายน้ำพร้อมบ่อพักในหมู่บ้านดอนช้าง หมู่ที่ ๑๗	เพื่อป้องกันน้ำท่วมขังและทำให้ระบบระบายน้ำที่ดีขึ้น	วางท่อระบายน้ำพร้อมบ่อพักขนาดท่อ Ø๐.๓๐X๑.๐๐ เมตร พร้อมก่อบ่อพักแบบมีฝาตระแกรงเหล็ก ขนาด ๐.๖๐X๐.๖๐ เมตร จำนวน ๗๐ บ่อ ความยาวรวม ๗๑๕ เมตร (ตามแบบที่ อบต.กำหนด)	-	๕๐๐,๐๐๐	๕๐๐,๐๐๐	๕๐๐,๐๐๐	๕๐๐,๐๐๐	ร้อยละ ๘๕ ของพื้นที่มีการระบายน้ำที่ดีขึ้น	สามารถป้องกันน้ำท่วมขังได้	กองช่าง
๑๖๑	โครงการก่อสร้างถนนคอนกรีตเสริมเหล็กภายในหมู่บ้านดอนช้าง หมู่ที่ ๑๗	เพื่อให้ประชาชนเดินทางสัญจรไปมาได้สะดวกรวดเร็วมีความปลอดภัยในชีวิตและทรัพย์สิน	ก่อสร้างถนนคอนกรีตเสริมเหล็ก กว้างเฉลี่ย ๔.๐๐ เมตร ยาว ๒๐๙ เมตร หนา ๐.๑๕ เมตร (ตามแบบที่ อบต.กำหนด)	-	๕๐๐,๐๐๐	๕๐๐,๐๐๐	๕๐๐,๐๐๐	๕๐๐,๐๐๐	๑. ก่อสร้างตามแบบแปลนได้ร้อยละ ๑๐๐ ๒. ประชาชนมีความพึงพอใจในการสัญจรไม่น้อยกว่าร้อยละ ๘๕	เพื่อให้ประชาชนเดินทางสัญจรไปมาได้สะดวกรวดเร็วมีความปลอดภัยในชีวิตและทรัพย์สิน	กองช่าง
๑๖๒	โครงการก่อสร้างถนนดินภายในหมู่บ้านดอนช้าง หมู่ที่ ๑๗	เพื่อให้ประชาชนเดินทางสัญจรไปมาได้สะดวกรวดเร็วมีความปลอดภัยในชีวิตและทรัพย์สิน	ก่อสร้างถนนดินลูกรัง กว้างเฉลี่ย ๔.๐๐ เมตร ยาว ๓,๘๐๐ เมตร หนาเฉลี่ย ๐.๒๐ เมตร (ตามแบบที่ อบต.กำหนด)	-	๕๐๐,๐๐๐	๕๐๐,๐๐๐	๕๐๐,๐๐๐	๕๐๐,๐๐๐	๑. ก่อสร้างตามแบบแปลนได้ร้อยละ ๑๐๐ ๒. ประชาชนมีความพึงพอใจในการสัญจรไม่น้อยกว่าร้อยละ ๘๕	เพื่อให้ประชาชนเดินทางสัญจรไปมาได้สะดวกรวดเร็วมีความปลอดภัยในชีวิตและทรัพย์สิน	กองช่าง

รายละเอียดโครงการพัฒนา

แผนพัฒนาท้องถิ่น ฉบับที่ ๒ (พ.ศ.๒๕๖๖ – ๒๕๗๐) ครั้งที่ ๑ / ๒๕๖๖
องค์การบริหารส่วนตำบลคำไหล อำเภอศรีเมืองใหม่ จังหวัดอุบลราชธานี

แบบ ผ.๐๒

- ก. ยุทธศาสตร์ชาติ ๒๐ ยุทธศาสตร์ชาติด้านความมั่นคง
- ข. แผนพัฒนาเศรษฐกิจและสังคมแห่งชาติ ฉบับที่ ๑๓ หมวดหมายที่ ๕ ไทยเป็นประตูการค้าการลงทุนและยุทธศาสตร์ทางโลจิสติกส์ที่สำคัญของภูมิภาค
- ค. Sustainable Development Goals : SDGs เป้าหมายที่ ๙ สร้างโครงสร้างพื้นฐานที่มีความทนทาน ส่งเสริมการพัฒนาอุตสาหกรรมที่ครอบคลุมและยั่งยืน และส่งเสริมนวัตกรรม
- ง. ยุทธศาสตร์จังหวัดอุบลราชธานี ยุทธศาสตร์ที่ ๑ การพัฒนาเมืองน่าอยู่ทันสมัย
- จ. ยุทธศาสตร์การพัฒนาขององค์กรปกครองส่วนท้องถิ่นในเขตจังหวัดอุบลราชธานี ยุทธศาสตร์ที่ ๑ ด้านโครงสร้างพื้นฐาน

๑. ยุทธศาสตร์ที่ ๑ ด้านโครงสร้างพื้นฐาน

๑.๑ กลยุทธ์ ส่งเสริมสนับสนุนด้านสาธารณูปการ

(๑) แผนงานอุตสาหกรรมและการโยธา งานก่อสร้างโครงสร้างพื้นฐาน

ที่	โครงการ	วัตถุประสงค์	เป้าหมาย (ผลผลิตของโครงการ)	งบประมาณ					ตัวชี้วัด (KPI)	ผลที่คาดว่าจะได้รับ	หน่วยงานรับผิดชอบหลัก
				๒๕๖๖ (บาท)	๒๕๖๗ (บาท)	๒๕๖๘ (บาท)	๒๕๖๙ (บาท)	๒๕๗๐ (บาท)			
๑๖๓	โครงการก่อสร้างถนนคอนกรีตเสริมเหล็ก จากบ้านนางดอกฟ้า แวนระเว ถึงบ้านนายคำหนาน สมศรี บ้านดอนช้าง หมู่ที่ ๑๗	เพื่อให้ประชาชนเดินทางสัญจรไปมาได้สะดวกรวดเร็วมีความปลอดภัยในชีวิตและทรัพย์สิน	ก่อสร้างถนนคอนกรีตเสริมเหล็ก กว้าง ๔.๐๐ เมตร ยาว ๑๐๐ เมตร หนา ๐.๑๕ เมตร (ตามแบบที่ อบต.กำหนด)	๒๔๒,๕๐๐	-	-	-	-	๑. การก่อสร้างเป็นไปตามแบบแปลนร้อยละ ๑๐๐ ๒. ประชาชนพึงพอใจในการสัญจรไม่น้อยกว่าร้อยละ ๘๕	ประชาชนเดินทางสัญจรไปมาได้สะดวกรวดเร็วมีความปลอดภัยในชีวิตและทรัพย์สิน	กองช่าง
๑๖๔	โครงการปรับปรุงถนนลูกรัง (ลงหินคลุก) เส้นรอบสวนยางพารา บ้านดอนช้าง หมู่ที่ ๑๗	เพื่อให้ประชาชนเดินทางสัญจรไปมาได้สะดวกรวดเร็วมีความปลอดภัยในชีวิตและทรัพย์สิน	(ลงหินคลุก) กว้างเฉลี่ย ๓.๐๐ เมตร ยาว ๒,๒๐๐ เมตร หนาเฉลี่ย ๐.๐๕ เมตร (ตามแบบที่ อบต.กำหนด)	๔๙๐,๐๐๐	-	-	-	-	๑. การก่อสร้างเป็นไปตามแบบแปลนร้อยละ ๑๐๐ ๒. ประชาชนพึงพอใจในการสัญจรไม่น้อยกว่าร้อยละ ๘๕	ประชาชนเดินทางสัญจรไปมาได้สะดวกรวดเร็วมีความปลอดภัยในชีวิตและทรัพย์สิน	กองช่าง
๑๖๕	โครงการปรับปรุงศาลาประชาคมหมู่บ้านดอนช้าง หมู่ที่ ๑๗	เพื่อใช้ประโยชน์ในการดำเนินกิจกรรมต่างๆ ของหมู่บ้าน	ปรับปรุงศาลาประชาคม กว้าง ๖.๐๐ เมตร ยาว ๑๒.๐๐ เมตร สูง ๓.๐๐ เมตร (ตามแบบที่ อบต.กำหนด)	-	-	-	-	๒๕๒,๕๐๐	ร้อยละ ๘๕ ความพึงพอใจของประชาชนมีส่วนร่วมที่ดี	สามารถนำไปใช้ประโยชน์ในการดำเนินกิจกรรม	กองช่าง

รายละเอียดโครงการพัฒนา

แผนพัฒนาท้องถิ่น ฉบับที่ ๒ (พ.ศ.๒๕๖๖ – ๒๕๗๐) ครั้งที่ ๑ / ๒๕๖๖
องค์การบริหารส่วนตำบลคำไหล อำเภอศรีเมืองใหม่ จังหวัดอุบลราชธานี

แบบ ผ.๐๒

- ก. ยุทธศาสตร์ชาติ ๒๐ ยุทธศาสตร์ชาติด้านความมั่นคง
- ข. แผนพัฒนาเศรษฐกิจและสังคมแห่งชาติ ฉบับที่ ๑๓ หมวดหมายที่ ๕ ไทยเป็นประตูการค้าการลงทุนและยุทธศาสตร์ทางโลจิสติกส์ที่สำคัญของภูมิภาค
- ค. Sustainable Development Goals : SDGs เป้าหมายที่ ๙ สร้างโครงสร้างพื้นฐานที่มีความทนทาน ส่งเสริมการพัฒนาอุตสาหกรรมที่ครอบคลุมและยั่งยืน และส่งเสริมนวัตกรรม
- ง. ยุทธศาสตร์จังหวัดอุบลราชธานี ยุทธศาสตร์ที่ ๑ การพัฒนาเมืองน่าอยู่ทันสมัย
- จ. ยุทธศาสตร์การพัฒนาขององค์การปกครองส่วนท้องถิ่นในเขตจังหวัดอุบลราชธานี ยุทธศาสตร์ที่ ๑ ด้านโครงสร้างพื้นฐาน
 - ๑. ยุทธศาสตร์ที่ ๑ ด้านโครงสร้างพื้นฐาน
 - ๑.๑ กลยุทธ์ ส่งเสริมสนับสนุนด้านสาธารณูปการ
 - (๑) แผนงานอุตสาหกรรมและการโยธา งานก่อสร้างโครงสร้างพื้นฐาน

ที่	โครงการ	วัตถุประสงค์	เป้าหมาย (ผลผลิตของโครงการ)	งบประมาณ					ตัวชี้วัด (KPI)	ผลที่คาดว่าจะได้รับ	หน่วยงานรับผิดชอบหลัก
				๒๕๖๖ (บาท)	๒๕๖๗ (บาท)	๒๕๖๘ (บาท)	๒๕๖๙ (บาท)	๒๕๗๐ (บาท)			
๑๖๖	โครงการวางท่อระบายน้ำพร้อมบ่อพักในหมู่บ้านห้วยหมากเหนือ หมู่ที่ ๑๘	เพื่อป้องกันน้ำท่วมขังและทำให้ระบบระบายน้ำที่ดีขึ้น	วางท่อระบายน้ำพร้อมบ่อพักขนาดท่อ Ø๐.๓๐X๑.๐๐ เมตร พร้อมบ่อพักแบบมีฝาตระแกรงเหล็ก ขนาด ๐.๖๐X๐.๖๐ เมตร จำนวน ๗๐ บ่อ ความยาวรวม ๗๑๕ เมตร (ตามแบบที่ อบต.กำหนด)	-	๕๐๐,๐๐๐	๕๐๐,๐๐๐	๕๐๐,๐๐๐	๕๐๐,๐๐๐	ร้อยละ ๘๕ ของพื้นที่มีการระบายน้ำที่ดีขึ้น	สามารถป้องกันน้ำท่วมขังได้	กองช่าง
๑๖๗	โครงการก่อสร้างถนนคอนกรีตเสริมเหล็กภายในหมู่บ้านห้วยหมากเหนือ หมู่ที่ ๑๘	เพื่อให้ประชาชนเดินทางสัญจรไปมาได้สะดวกรวดเร็วมีความปลอดภัยในชีวิตและทรัพย์สิน	ก่อสร้างถนนคอนกรีตเสริมเหล็ก กว้างเฉลี่ย ๔.๐๐ เมตร ยาว ๒๐๙ เมตร หนา ๐.๑๕ เมตร (ตามแบบที่ อบต.กำหนด)	-	๕๐๐,๐๐๐	๕๐๐,๐๐๐	๕๐๐,๐๐๐	๕๐๐,๐๐๐	๑. ก่อสร้างตามแบบแปลนได้ร้อยละ ๑๐๐ ๒. ประชาชนมีความพึงพอใจในการสัญจรไม่น้อยกว่าร้อยละ ๘๕	เพื่อให้ประชาชนเดินทางสัญจรไปมาได้สะดวกรวดเร็วมีความปลอดภัยในชีวิตและทรัพย์สิน	กองช่าง
๑๖๘	โครงการก่อสร้างถนนดินในหมู่บ้านห้วยหมากเหนือ หมู่ที่ ๑๘	เพื่อให้ประชาชนเดินทางสัญจรไปมาได้สะดวกรวดเร็วมีความปลอดภัยในชีวิตและทรัพย์สิน	ก่อสร้างถนนดินลูกรัง กว้างเฉลี่ย ๔.๐๐ เมตร ยาว ๓,๘๐๐ เมตร หนาเฉลี่ย ๐.๒๐ เมตร (ตามแบบที่ อบต.กำหนด)	-	๕๐๐,๐๐๐	๕๐๐,๐๐๐	๕๐๐,๐๐๐	๕๐๐,๐๐๐	๑. ก่อสร้างตามแบบแปลนได้ร้อยละ ๑๐๐ ๒. ประชาชนมีความพึงพอใจในการสัญจรไม่น้อยกว่าร้อยละ ๘๕	เพื่อให้ประชาชนเดินทางสัญจรไปมาได้สะดวกรวดเร็วมีความปลอดภัยในชีวิตและทรัพย์สิน	กองช่าง

รายละเอียดโครงการพัฒนา

แผนพัฒนาท้องถิ่น ฉบับที่ ๒ (พ.ศ.๒๕๖๖ – ๒๕๗๐) ครั้งที่ ๑ / ๒๕๖๖
องค์การบริหารส่วนตำบลคำไหล อำเภอศรีเมืองใหม่ จังหวัดอุบลราชธานี

แบบ ผ.๐๒

- ก. ยุทธศาสตร์ชาติ ๒๐ ยุทธศาสตร์ชาติด้านความมั่นคง
- ข. แผนพัฒนาเศรษฐกิจและสังคมแห่งชาติ ฉบับที่ ๑๓ หมวดหมายที่ ๕ ไทยเป็นประตูการค้าการลงทุนและยุทธศาสตร์ทางโลจิสติกส์ที่สำคัญของภูมิภาค
- ค. Sustainable Development Goals : SDGs เป้าหมายที่ ๙ สร้างโครงสร้างพื้นฐานที่มีความทนทาน ส่งเสริมการพัฒนาอุตสาหกรรมที่ครอบคลุมและยั่งยืน และส่งเสริมนวัตกรรม
- ง. ยุทธศาสตร์จังหวัดอุบลราชธานี ยุทธศาสตร์ที่ ๑ การพัฒนาเมืองน่าอยู่ทันสมัย
- จ. ยุทธศาสตร์การพัฒนาขององค์กรปกครองส่วนท้องถิ่นในเขตจังหวัดอุบลราชธานี ยุทธศาสตร์ที่ ๑ ด้านโครงสร้างพื้นฐาน
 - ๑. ยุทธศาสตร์ที่ ๑ ด้านโครงสร้างพื้นฐาน
 - ๑.๑ กลยุทธ์ ส่งเสริมสนับสนุนด้านสาธารณูปการ
 - (๑) แผนงานอุตสาหกรรมและการโยธา งานก่อสร้างโครงสร้างพื้นฐาน

ที่	โครงการ	วัตถุประสงค์	เป้าหมาย (ผลผลิตของโครงการ)	งบประมาณ					ตัวชี้วัด (KPI)	ผลที่คาดว่าจะได้รับ	หน่วยงานรับผิดชอบหลัก
				๒๕๖๖ (บาท)	๒๕๖๗ (บาท)	๒๕๖๘ (บาท)	๒๕๖๙ (บาท)	๒๕๗๐ (บาท)			
๑๖๙	โครงการปรับปรุงถนนเสริมผิวจราจรแอสฟัลต์ติกคองกรีตจากถนนลาดยาง (ตระการพืชผล -โขงเจียม) ถึงบ้านนายกิติพิทัง ล้ำสัน บ้านห้วยหมากเหนือ หมู่ที่ ๑๘	เพื่อให้ประชาชนเดินทางสัญจรไปมาได้สะดวกรวดเร็วมีความปลอดภัยในชีวิตและทรัพย์สิน	ปรับปรุงถนนเสริมผิวจราจรแอสฟัลต์ติกคองกรีตขนาดกว้าง ๔.๐๐ เมตร ยาว ๓๕๖.๐๐ เมตร หนา ๐.๐๔ เมตร (ตามแบบที่ อบต.กำหนด)	๓๐๒,๕๐๐	-	-	-	-	๑. การก่อสร้างเป็นไปตามแบบแปลนร้อยละ ๑๐๐ ๒. ประชาชนพึงพอใจในการสัญจรไม่น้อยกว่าร้อยละ ๘๕	เพื่อให้ประชาชนเดินทางสัญจรไปมาได้สะดวกรวดเร็วมีความปลอดภัยในชีวิตและทรัพย์สิน	กองช่าง
๑๗๐	โครงการก่อสร้างท่อลอดเหลี่ยมจากนายนายอิม ชมบูรณ์ ถึงนางคุณดี สุดสวย บ้านห้วยหมากเหนือ หมู่ที่ ๑๘	เพื่อให้ประชาชนเดินทางสัญจรไปมาได้สะดวกรวดเร็วมีความปลอดภัยในชีวิตและทรัพย์สิน	ก่อสร้างท่อลอดเหลี่ยมแบบ ๒ ช่อง ขนาด ๒.๑๐X๒.๑๐ เมตร ผิวจราจรกว้าง ๔.๐๐ เมตร (ตามแบบที่ อบต.กำหนด)	-	๓๐๒,๕๐๐	-	-	-	๑. การก่อสร้างเป็นไปตามแบบแปลนร้อยละ ๑๐๐ ๒. ประชาชนพึงพอใจในการสัญจรไม่น้อยกว่าร้อยละ ๘๕	เพื่อให้ประชาชนเดินทางสัญจรไปมาได้สะดวกรวดเร็วมีความปลอดภัยในชีวิตและทรัพย์สิน	กองช่าง
๑๗๑	โครงการปรับปรุงถนนลูกรังจากดอนปู่ตา ถึงบ้านคำบอน บ้านห้วยหมากเหนือ หมู่ที่ ๑๘	เพื่อให้ประชาชนเดินทางสัญจรไปมาได้สะดวกรวดเร็วมีความปลอดภัยในชีวิตและทรัพย์สิน	ปรับปรุงถนนลูกรังกว้างเฉลี่ย ๔.๐๐ เมตร ยาว ๓,๘๐๐ เมตร หนาเฉลี่ย ๐.๒๐ เมตร (ตามแบบที่ อบต. กำหนด)	๔๒๓,๕๐๐	๑๒๖,๕๐๐	-	-	-	๑. การก่อสร้างเป็นไปตามแบบแปลนร้อยละ ๑๐๐ ๒. ประชาชนพึงพอใจในการสัญจรไม่น้อยกว่าร้อยละ ๘๕	เพื่อให้ประชาชนเดินทางสัญจรไปมาได้สะดวกรวดเร็วมีความปลอดภัยในชีวิตและทรัพย์สิน	กองช่าง

รายละเอียดโครงการพัฒนา

แผนพัฒนาท้องถิ่น ฉบับที่ ๒ (พ.ศ.๒๕๖๖ – ๒๕๗๐) ครั้งที่ ๑ / ๒๕๖๖
องค์การบริหารส่วนตำบลคำไหล อำเภอศรีเมืองใหม่ จังหวัดอุบลราชธานี

แบบ ผ.๐๒

- ก. ยุทธศาสตร์ชาติ ๒๐ ยุทธศาสตร์ชาติด้านความมั่นคง
- ข. แผนพัฒนาเศรษฐกิจและสังคมแห่งชาติ ฉบับที่ ๑๓ หมวดที่ ๕ ไทยเป็นประตูการค้าการลงทุนและยุทธศาสตร์ทางโลจิสติกส์ที่สำคัญของภูมิภาค
- ค. Sustainable Development Goals : SDGs เป้าหมายที่ ๙ สร้างโครงสร้างพื้นฐานที่มีความทนทาน ส่งเสริมการพัฒนาอุตสาหกรรมที่ครอบคลุมและยั่งยืน และส่งเสริมนวัตกรรม
- ง. ยุทธศาสตร์จังหวัดอุบลราชธานี ยุทธศาสตร์ที่ ๑ การพัฒนาเมืองน่าอยู่ทันสมัย
- จ. ยุทธศาสตร์การพัฒนาขององค์กรปกครองส่วนท้องถิ่นในเขตจังหวัดอุบลราชธานี ยุทธศาสตร์ที่ ๑ ด้านโครงสร้างพื้นฐาน
 - ๑. ยุทธศาสตร์ที่ ๑ ด้านโครงสร้างพื้นฐาน
 - ๑.๑ กลยุทธ์ ส่งเสริมสนับสนุนด้านสาธารณูปการ
 - (๑) แผนงานอุตสาหกรรมและการโยธา งานก่อสร้างโครงสร้างพื้นฐาน

ที่	โครงการ	วัตถุประสงค์	เป้าหมาย (ผลผลิตของโครงการ)	งบประมาณ					ตัวชี้วัด (KPI)	ผลที่คาดว่าจะได้รับ	หน่วยงานรับผิดชอบหลัก
				๒๕๖๖ (บาท)	๒๕๖๗ (บาท)	๒๕๖๘ (บาท)	๒๕๖๙ (บาท)	๒๕๗๐ (บาท)			
๑๗๒	โครงการก่อสร้างท่อลอดเหลี่ยมจากนายนายอัม ชมบุรณ์ ถึงนางนาคคุณดี สุดสวย บ้านห้วยหมากเหนือ หมู่ที่ ๑๘	เพื่อให้ประชาชนเดินทางสัญจรไปมาได้สะดวกรวดเร็วมีความปลอดภัยในชีวิตและทรัพย์สิน	ก่อสร้างท่อลอดเหลี่ยมแบบ ๒ ช่อง ขนาด ๒.๑๐x๒.๑๐ เมตร ผิวจราจรกว้าง ๔.๐๐ เมตร (ตามแบบที่ อบต.กำหนด)	-	๓๐๒,๕๐๐	-	-	-	๑. การก่อสร้างเป็นไปตามแบบแปลนร้อยละ ๑๐๐ ๒. ประชาชนพึงพอใจในการสัญจรไม่น้อยกว่าร้อยละ ๘๕	เพื่อให้ประชาชนเดินทางสัญจรไปมาได้สะดวกรวดเร็วมีความปลอดภัยในชีวิตและทรัพย์สิน	กองช่าง
๑๗๓	โครงการปรับปรุงถนนเสริมผิวแอสฟัลต์ติกคอนกรีต ทางหลวงท้องถิ่น อบ.ถ ๗๕-๐๐๑ สายบ้านดอนช้าง - ทางหลวงแผ่นดิน อบ ๒๑๓๔ จุดเริ่มต้นจากบ้านทางหลวงแผ่นดิน อบ ๒๑๓๔ - บ้านหนองเข็อก หมู่ที่ ๑๐	เพื่อให้ประชาชนเดินทางสัญจรไปมาได้สะดวกรวดเร็วมีความปลอดภัยในชีวิตและทรัพย์สิน	ปรับปรุงถนนเสริมผิวแอสฟัลต์ติกคอนกรีต กว้าง ๔.๐๐ เมตร ยาว ๒๐๗ เมตร หนา ๐.๐๔ เมตร (ตามแบบที่ อบต.กำหนด)	๒๙๒,๐๐๐	-	-	-	-	๑. การก่อสร้างเป็นไปตามแบบแปลนร้อยละ ๑๐๐ ๒. ประชาชนพึงพอใจในการสัญจรไม่น้อยกว่าร้อยละ ๘๕	เพื่อให้ประชาชนเดินทางสัญจรไปมาได้สะดวกรวดเร็วมีความปลอดภัยในชีวิตและทรัพย์สิน	กองช่าง
๑๗๔	โครงการปรับปรุงถนน (ลงหินคลุก) จากนายนายยุทธกิต หลักเขตร ถึงนายนายสุชี คำสุดแสง บ้านขัวแคน หมู่ที่ ๙	เพื่อให้ประชาชนเดินทางสัญจรไปมาได้สะดวกรวดเร็วมีความปลอดภัยในชีวิตและทรัพย์สิน	(ลงหินคลุก) กว้าง ๒.๕๐ เมตร ยาว ๘๕๐ เมตร หนาเฉลี่ย ๐.๐๕ เมตร (ตามแบบที่ อบต.กำหนด)	๑๕๙,๕๐๐	-	-	-	-	๑. การก่อสร้างเป็นไปตามแบบแปลนร้อยละ ๑๐๐ ๒. ประชาชนพึงพอใจในการสัญจรไม่น้อยกว่าร้อยละ ๘๕	เพื่อให้ประชาชนเดินทางสัญจรไปมาได้สะดวกรวดเร็วมีความปลอดภัยในชีวิตและทรัพย์สิน	กองช่าง

รายละเอียดโครงการพัฒนา

แผนพัฒนาท้องถิ่น ฉบับที่ ๒ (พ.ศ.๒๕๖๖ - ๒๕๗๐) ครั้งที่ ๑ / ๒๕๖๖
องค์การบริหารส่วนตำบลคำไหล อำเภอศรีเมืองใหม่ จังหวัดอุบลราชธานี

แบบ ผ.๐๒

- ก. ยุทธศาสตร์ชาติ ๒๐ ยุทธศาสตร์ชาติด้านความมั่นคง
- ข. แผนพัฒนาเศรษฐกิจและสังคมแห่งชาติ ฉบับที่ ๑๓ หมวดหมายที่ ๕ ไทยเป็นประตูการค้าการลงทุนและยุทธศาสตร์ทางโลจิสติกส์ที่สำคัญของภูมิภาค
- ค. Sustainable Development Goals : SDGs เป้าหมายที่ ๙ สร้างโครงสร้างพื้นฐานที่มีความทนทาน ส่งเสริมการพัฒนาอุตสาหกรรมที่ครอบคลุมและยั่งยืน และส่งเสริมนวัตกรรม
- ง. ยุทธศาสตร์จังหวัดอุบลราชธานี ยุทธศาสตร์ที่ ๑ การพัฒนาเมืองน่าอยู่ทันสมัย
- จ. ยุทธศาสตร์การพัฒนาขององค์กรปกครองส่วนท้องถิ่นในเขตจังหวัดอุบลราชธานี ยุทธศาสตร์ที่ ๑ ด้านโครงสร้างพื้นฐาน
 - ๑. ยุทธศาสตร์ที่ ๑ ด้านโครงสร้างพื้นฐาน
 - ๑.๑ กลยุทธ์ ส่งเสริมสนับสนุนด้านสาธารณูปการ
 - (๑) แผนงานอุตสาหกรรมและการโยธา งานก่อสร้างโครงสร้างพื้นฐาน

ที่	โครงการ	วัตถุประสงค์	เป้าหมาย (ผลผลิตของโครงการ)	งบประมาณ					ตัวชี้วัด (KPI)	ผลที่คาดว่าจะได้รับ	หน่วยงานรับผิดชอบหลัก
				๒๕๖๖ (บาท)	๒๕๖๗ (บาท)	๒๕๖๘ (บาท)	๒๕๖๙ (บาท)	๒๕๗๐ (บาท)			
๑๗๕	โครงการปรับปรุงถนน (ลงหินคลุก) สายวัดห้วยหมากน้อย บ้านห้วยหมากน้อย หมู่ที่ ๗	เพื่อให้ประชาชน เดินทางสัญจรไปมา ได้สะดวกรวดเร็วมี ความปลอดภัยในชีวิต และทรัพย์สิน	ลงหินคลุก - ลงดินถม กว้างเฉลี่ย ๓.๐๐ เมตร ยาว ๒๕๐ เมตร หน้าเฉลี่ย ๐.๒๐ เมตร - ลงหินคลุก กว้างเฉลี่ย ๒.๕๐ เมตร ยาว ๒๕๐ เมตรหน้าเฉลี่ย ๐.๐๕ เมตร (ตามแบบที่ อบต.กำหนด)	๕๗,๐๐๐	-	-	-	-	๑. การก่อสร้างเป็นไปตามแบบแปลนร้อยละ ๑๐๐ ๒. ประชาชนพึงพอใจในการสัญจรไม่น้อยกว่าร้อยละ ๘๕	เพื่อให้ประชาชนเดินทางสัญจรไปมา ได้สะดวกรวดเร็วมี ความปลอดภัยในชีวิต และทรัพย์สิน	กองช่าง
๑๗๖	โครงการปรับปรุงถนนเสริมผิว จราจร (แอสฟัลต์ติกคอนกรีต) ทางหลวงท้องถิ่น อบ.ถ ๗๕- ๐๐๔ - ถนนห้วยหมาก -คำไหล บ้านห้วยหมากน้อย หมู่ที่ ๗	เพื่อให้ประชาชน เดินทางสัญจรไปมา ได้สะดวกรวดเร็วมี ความปลอดภัยในชีวิต และทรัพย์สิน	ปรับปรุงถนนเสริมผิวแอสฟัลต์ติกคอนกรีต ช่วงที่ ๑ กว้าง ๔.๐๐ เมตร ยาว ๓๔.๐๐ เมตร หนา ๐.๐๔ เมตร ช่วงที่ ๒ กว้าง ๕.๐๐ เมตร ยาว ๘๐.๐๐ เมตร หนา ๐.๐๔ (ตามแบบที่ อบต.กำหนด)	๒๖๘,๐๐๐	-	-	-	-	๑. การก่อสร้างเป็นไปตามแบบแปลนร้อยละ ๑๐๐ ๒. ประชาชนพึงพอใจในการสัญจรไม่น้อยกว่าร้อยละ ๘๕	เพื่อให้ประชาชนเดินทางสัญจรไปมา ได้สะดวกรวดเร็วมี ความปลอดภัยในชีวิต และทรัพย์สิน	กองช่าง

รายละเอียดโครงการพัฒนา

แผนพัฒนาท้องถิ่น ฉบับที่ ๒ (พ.ศ.๒๕๖๖ – ๒๕๗๐) ครั้งที่ ๑ / ๒๕๖๖
องค์การบริหารส่วนตำบลคำไหล อำเภอศรีเมืองใหม่ จังหวัดอุบลราชธานี

แบบ ผ.๐๒

- ก. ยุทธศาสตร์ชาติ ๒๐ ยุทธศาสตร์ชาติด้านความมั่นคง
- ข. แผนพัฒนาเศรษฐกิจและสังคมแห่งชาติ ฉบับที่ ๑๓ หมวดหมายที่ ๕ ไทยเป็นประตูการค้าการลงทุนและยุทธศาสตร์ทางโลจิสติกส์ที่สำคัญของภูมิภาค
- ค. Sustainable Development Goals : SDGs เป้าหมายที่ ๙ สร้างโครงสร้างพื้นฐานที่มีความทนทาน ส่งเสริมการพัฒนาอุตสาหกรรมที่ครอบคลุมและยั่งยืน และส่งเสริมนวัตกรรม
- ง. ยุทธศาสตร์จังหวัดอุบลราชธานี ยุทธศาสตร์ที่ ๑ การพัฒนาเมืองน่าอยู่ทันสมัย
- จ. ยุทธศาสตร์การพัฒนาขององค์กรปกครองส่วนท้องถิ่นในเขตจังหวัดอุบลราชธานี ยุทธศาสตร์ที่ ๑ ด้านโครงสร้างพื้นฐาน
 - ๑. ยุทธศาสตร์ที่ ๑ ด้านโครงสร้างพื้นฐาน
 - ๑.๑ กลยุทธ์ ส่งเสริมสนับสนุนด้านสาธารณูปการ
 - (๑) แผนงานอุตสาหกรรมและการโยธา งานก่อสร้างโครงสร้างพื้นฐาน

ที่	โครงการ	วัตถุประสงค์	เป้าหมาย (ผลผลิตของโครงการ)	งบประมาณ					ตัวชี้วัด (KPI)	ผลที่คาดว่าจะได้รับ	หน่วยงานรับผิดชอบหลัก
				๒๕๖๖ (บาท)	๒๕๖๗ (บาท)	๒๕๖๘ (บาท)	๒๕๖๙ (บาท)	๒๕๗๐ (บาท)			
๑๗๗	โครงการปรับปรุงถนน (ลงหินคลุก) สายท่าหน้าบัว บ้านหนองนกทา หมู่ที่ ๑๕	เพื่อให้ประชาชนเดินทางสัญจรไปมาได้สะดวกรวดเร็วมีความปลอดภัยในชีวิตและทรัพย์สิน	(ลงหินคลุก) กว้าง ๓.๐๐ เมตร ยาว ๔๐๐ เมตร หนาเฉลี่ย ๐.๐๕ เมตร (ตามแบบที่ อบต.กำหนด)	๘๘,๕๐๐	-	-	-	-	๑. การก่อสร้างเป็นไปตามแบบแปลนร้อยละ ๑๐๐ ๒. ประชาชนพึงพอใจในการสัญจรไม่น้อยกว่าร้อยละ ๘๕	เพื่อให้ประชาชนเดินทางสัญจรไปมาได้สะดวกรวดเร็วมีความปลอดภัยในชีวิตและทรัพย์สิน	กองช่าง
๑๗๘	โครงการวางท่อระบายน้ำ คสล. แบบมีบ่อพัก บ้านดอนช้าง หมู่ที่ ๑๗	เพื่อให้ประชาชนเดินทางสัญจรไปมาได้สะดวกรวดเร็วมีความปลอดภัยในชีวิตและทรัพย์สิน	วางท่อ คสล. ขนาด ๐.๓๐ x ๑.๐๐ เมตร ก่อสร้างบ่อพักขนาด ๐.๖๐ x ๐.๖๐ เมตร จำนวน ๑๒ บ่อ รวมยาวรวม ๑๒๐ เมตร (ตามแบบที่ อบต.กำหนด)	๘๖,๐๐๐	-	-	-	-	๑. การก่อสร้างเป็นไปตามแบบแปลนร้อยละ ๑๐๐ ๒. ประชาชนพึงพอใจในการสัญจรไม่น้อยกว่าร้อยละ ๘๕	เพื่อให้ประชาชนเดินทางสัญจรไปมาได้สะดวกรวดเร็วมีความปลอดภัยในชีวิตและทรัพย์สิน	กองช่าง
๑๗๙	โครงการก่อสร้างถนนดินบุกเบิก จากบ้านนายคำธณ กริณรักษ์ ถึงร่องอีแห้ว บ้านดอนช้าง หมู่ที่ ๑๗	เพื่อให้ประชาชนเดินทางสัญจรไปมาได้สะดวกรวดเร็วมีความปลอดภัยในชีวิตและทรัพย์สิน	ก่อสร้างถนนดินบุกเบิก กว้างเฉลี่ย ๔.๐๐ เมตร ยาว ๑๕๐ เมตร หนาเฉลี่ย ๐.๕๐ เมตร (ตามแบบที่ อบต.กำหนด)	๒๐,๐๐๐	-	-	-	-	๑. การก่อสร้างเป็นไปตามแบบแปลนร้อยละ ๑๐๐ ๒. ประชาชนพึงพอใจในการสัญจรไม่น้อยกว่าร้อยละ ๘๕	เพื่อให้ประชาชนเดินทางสัญจรไปมาได้สะดวกรวดเร็วมีความปลอดภัยในชีวิตและทรัพย์สิน	กองช่าง

รายละเอียดโครงการพัฒนา

แบบ ผ.๐๒

แผนพัฒนาท้องถิ่น ฉบับที่ ๒ (พ.ศ.๒๕๖๖ – ๒๕๗๐) ครั้งที่ ๑ / ๒๕๖๖
องค์การบริหารส่วนตำบลคำไหล อำเภอศรีเมืองใหม่ จังหวัดอุบลราชธานี

- ก. ยุทธศาสตร์ชาติ ๒๐ ยุทธศาสตร์ชาติด้านความมั่นคง
- ข. แผนพัฒนาเศรษฐกิจและสังคมแห่งชาติ ฉบับที่ ๑๓ หมวดหมายที่ ๕ ไทยเป็นประตูการค้าการลงทุนและยุทธศาสตร์ทางโลจิสติกส์ที่สำคัญของภูมิภาค
- ค. Sustainable Development Goals : SDGs เป้าหมายที่ ๙ สร้างโครงสร้างพื้นฐานที่มีความทนทาน ส่งเสริมการพัฒนาอุตสาหกรรมที่ครอบคลุมและยั่งยืน และส่งเสริมนวัตกรรม
- ง. ยุทธศาสตร์จังหวัดอุบลราชธานี ยุทธศาสตร์ที่ ๑ การพัฒนาเมืองน่าอยู่ทันสมัย
- จ. ยุทธศาสตร์การพัฒนาขององค์กรปกครองส่วนท้องถิ่นในเขตจังหวัดอุบลราชธานี ยุทธศาสตร์ที่ ๑ ด้านโครงสร้างพื้นฐาน
 - ๑. ยุทธศาสตร์ที่ ๑ ด้านโครงสร้างพื้นฐาน
 - ๑.๑ กลยุทธ์ ส่งเสริมสนับสนุนด้านสาธารณูปการ
 - (๑) แผนงานอุตสาหกรรมและการโยธา งานก่อสร้างโครงสร้างพื้นฐาน

ที่	โครงการ	วัตถุประสงค์	เป้าหมาย (ผลผลิตของโครงการ)	งบประมาณ					ตัวชี้วัด (KPI)	ผลที่คาดว่าจะได้รับ	หน่วยงานรับผิดชอบหลัก
				๒๕๖๖ (บาท)	๒๕๖๗ (บาท)	๒๕๖๘ (บาท)	๒๕๖๙ (บาท)	๒๕๗๐ (บาท)			
๑๘๐	โครงการก่อสร้างถนนลูกรังสายที่พิกังษ์บ้านหนองนกทาบ้านหนองนกทา หมู่ที่ ๑๕	เพื่อให้ประชาชนเดินทางสัญจรไปมาได้สะดวกรวดเร็วมีความปลอดภัยในชีวิตและทรัพย์สิน	- ลงดินถม กว้างเฉลี่ย ๕.๐๐ เมตร ยาว ๗๐๐ เมตร หนาเฉลี่ย ๐.๓๐ เมตร - ลงลูกรัง กว้างเฉลี่ย ๕.๐๐ เมตร ยาว ๗๐๐ เมตร หนาเฉลี่ย ๐.๒๐ เมตร - ลงท่อระบายน้ำ ศก ๐.๓๐ x ๑.๐๐ เมตร จำนวน ๑๖ ท่อน (ตามแบบที่ อบต.กำหนด)	๑๘๘,๐๐๐	-	-	-	-	๑. การก่อสร้างเป็นไปตามแบบแปลนร้อยละ ๑๐๐ ๒. ประชาชนพึงพอใจในการสัญจรไม่น้อยกว่าร้อยละ ๘๕	เพื่อให้ประชาชนเดินทางสัญจรไปมาได้สะดวกรวดเร็วมีความปลอดภัยในชีวิตและทรัพย์สิน	กองช่าง

รายละเอียดโครงการพัฒนา

แผนพัฒนาท้องถิ่น ฉบับที่ ๒ (พ.ศ.๒๕๖๖ – ๒๕๗๐) ครั้งที่ ๑ / ๒๕๖๖
องค์การบริหารส่วนตำบลคำไหล อำเภอศรีเมืองใหม่ จังหวัดอุบลราชธานี

แบบ ผ.๐๒

- ก. ยุทธศาสตร์ชาติ ๒๐ ยุทธศาสตร์ชาติด้านความมั่นคง
- ข. แผนพัฒนาเศรษฐกิจและสังคมแห่งชาติ ฉบับที่ ๑๓ หมวดหมายที่ ๕ ไทยเป็นประตูการค้าการลงทุนและยุทธศาสตร์ทางโลจิสติกส์ที่สำคัญของภูมิภาค
- ค. Sustainable Development Goals : SDGs เป้าหมายที่ ๙ สร้างโครงสร้างพื้นฐานที่มีความทนทาน ส่งเสริมการพัฒนาอุตสาหกรรมที่ครอบคลุมและยั่งยืน และส่งเสริมนวัตกรรม
- ง. ยุทธศาสตร์จังหวัดอุบลราชธานี ยุทธศาสตร์ที่ ๑ การพัฒนาเมืองน่าอยู่ทันสมัย
- จ. ยุทธศาสตร์การพัฒนาขององค์กรปกครองส่วนท้องถิ่นในเขตจังหวัดอุบลราชธานี ยุทธศาสตร์ที่ ๑ ด้านโครงสร้างพื้นฐาน
 - ๑. ยุทธศาสตร์ที่ ๑ ด้านโครงสร้างพื้นฐาน
 - ๑.๑ กลยุทธ์ ส่งเสริมสนับสนุนด้านสาธารณูปการ
 - (๑) แผนงานอุตสาหกรรมและการโยธา งานก่อสร้างโครงสร้างพื้นฐาน

ที่	โครงการ	วัตถุประสงค์	เป้าหมาย (ผลผลิตของโครงการ)	งบประมาณ					ตัวชี้วัด (KPI)	ผลที่คาดว่าจะได้รับ	หน่วยงานรับผิดชอบหลัก
				๒๕๖๖ (บาท)	๒๕๖๗ (บาท)	๒๕๖๘ (บาท)	๒๕๖๙ (บาท)	๒๕๗๐ (บาท)			
๑๘๑	โครงการปรับปรุงถนนลูกรัง (ลงหินคลุก) จากสามแยกบ่กระเทีย ถึงบ้านนายเชิดชัย ทองขาว บ้านคำบอน หมู่ที่ ๑๒	เพื่อให้ประชาชนเดินทางสัญจรไปมาได้ สะดวกรวดเร็ว มีความปลอดภัยในชีวิตและทรัพย์สิน	ลงหินคลุก กว้างเฉลี่ย ๓.๐๐ เมตร ยาว ๘๐๐ เมตร หนาเฉลี่ย ๐.๕๐ เมตร (ตามแบบที่ อบต.กำหนด)	๑๗๙,๕๐๐	-	-	-	-	๑. การก่อสร้างเป็นไปตามแบบแปลนร้อยละ ๑๐๐ ๒. ประชาชนพึงพอใจในการสัญจรไม่น้อยกว่าร้อยละ ๘๕	เพื่อให้ประชาชนเดินทางสัญจรไปมาได้สะดวกรวดเร็ว มีความปลอดภัยในชีวิตและทรัพย์สิน	กองช่าง
๑๘๒	โครงการวางท่อระบายน้ำ พร้อมบ่อพัก จากบ้านนายทองดี แผลงศรี ถึงบ้านนายดวงตา แผลงศรี ห้วยหมากใหญ่ หมู่ที่ ๘	เพื่อป้องกันน้ำท่วมขังและทำให้ระบบระบายน้ำที่ดีขึ้น	วางท่อระบายน้ำ คสล. ขนาด Ø ๐.๓๐ x ๑.๐๐ เมตร พร้อมก่อสร้างบ่อพักขนาด ๐.๖๐ x ๐.๖๐ เมตร จำนวน ๑๖ บ่อ ความยาวรวม ๑๖๔ เมตร (ตามแบบที่ อบต.กำหนด)	๑๑๗,๐๐๐	-	-	-	-	ร้อยละ ๘๕ ของพื้นที่มีการระบายน้ำที่ดีขึ้น	สามารถป้องกันน้ำท่วมขังได้	กองช่าง
๑๘๓	โครงการก่อสร้างถนนคอนกรีตเสริมเหล็กทางเข้าหมู่บ้านคำหว้า หมู่ที่ ๑๖	เพื่อให้ประชาชนเดินทางสัญจรไปมาได้ สะดวกรวดเร็ว มีความปลอดภัยในชีวิตและทรัพย์สิน	ก่อสร้างถนนคอนกรีตเสริมเหล็ก กว้าง ๔.๐๐ เมตร ยาว ๑๘.๕๐ เมตร สูง ๑.๑๕ เมตร ไหล่ทางลูกรังกว้างข้างละ ๐.๐๕ เมตร (ตามแบบที่ อบต.กำหนด)	๔๔,๐๐๐	-	-	-	-	๑. การก่อสร้างเป็นไปตามแบบแปลนร้อยละ ๑๐๐ ๒. ประชาชนพึงพอใจในการสัญจรไม่น้อยกว่าร้อยละ ๘๕	เพื่อให้ประชาชนเดินทางสัญจรไปมาได้สะดวกรวดเร็ว มีความปลอดภัยในชีวิตและทรัพย์สิน	กองช่าง

รายละเอียดโครงการพัฒนา

แบบ ผ.๐๒

แผนพัฒนาท้องถิ่น ฉบับที่ ๒ (พ.ศ.๒๕๖๖ – ๒๕๗๐) ครั้งที่ ๑ / ๒๕๖๖
องค์การบริหารส่วนตำบลคำไหล อำเภอศรีเมืองใหม่ จังหวัดอุบลราชธานี

- ก. ยุทธศาสตร์ชาติ ๒๐ ยุทธศาสตร์ชาติด้านความมั่นคง
- ข. แผนพัฒนาเศรษฐกิจและสังคมแห่งชาติ ฉบับที่ ๑๓ หมวดหมายที่ ๕ ไทยเป็นประตูการค้าการลงทุนและยุทธศาสตร์ทางโลจิสติกส์ที่สำคัญของภูมิภาค
- ค. Sustainable Development Goals : SDGs เป้าหมายที่ ๙ สร้างโครงสร้างพื้นฐานที่มีความทนทาน ส่งเสริมการพัฒนาอุตสาหกรรมที่ครอบคลุมและยั่งยืน และส่งเสริมนวัตกรรม
- ง. ยุทธศาสตร์จังหวัดอุบลราชธานี ยุทธศาสตร์ที่ ๑ การพัฒนาเมืองน่าอยู่ทันสมัย
- จ. ยุทธศาสตร์การพัฒนาขององค์กรปกครองส่วนท้องถิ่นในเขตจังหวัดอุบลราชธานี ยุทธศาสตร์ที่ ๑ ด้านโครงสร้างพื้นฐาน
 - ๑. ยุทธศาสตร์ที่ ๑ ด้านโครงสร้างพื้นฐาน
 - ๑.๑ กลยุทธ์ ส่งเสริมสนับสนุนด้านสาธารณูปการ
 - (๑) แผนงานอุตสาหกรรมและการโยธา งานก่อสร้างโครงสร้างพื้นฐาน

ที่	โครงการ	วัตถุประสงค์	เป้าหมาย (ผลผลิตของโครงการ)	งบประมาณ					ตัวชี้วัด (KPI)	ผลที่คาดว่าจะได้รับ	หน่วยงานรับผิดชอบหลัก
				๒๕๖๖ (บาท)	๒๕๖๗ (บาท)	๒๕๖๘ (บาท)	๒๕๖๙ (บาท)	๒๕๗๐ (บาท)			
๑๘๔	โครงการก่อสร้างถนนลาดยาง (แอสฟัลท์ติกคอนกรีต) ทางหลวงท้องถิ่น อบ.ถ. ๗๕-๐๐๑ สายบ้านดอนช้าง - ทางหลวงแผ่นดิน (อบ ๒๑๓๔) จุดเริ่มต้นจากบ้านหนองเขือก หมู่ที่ ๑๐ เชื่อมบ้านนาห้วยแดง หมู่ที่ ๑๔	เพื่อให้ประชาชนเดินทางสัญจรไปมาได้สะดวก รวดเร็ว มีความปลอดภัยในชีวิตและทรัพย์สิน	ก่อสร้างถนนลาดยาง (แอสฟัลท์ติกคอนกรีต) ขนาดผิวจราจร กว้าง ๕.๐๐ เมตร ยาว ๙๕๐ เมตร หนา ๐.๐๕ เมตร (ตามแบบที่ อบต.กำหนด)	-	๕๐๐,๐๐๐	๕๐๐,๐๐๐	๕๐๐,๐๐๐	๘๗๕,๐๐๐	๑. การก่อสร้างเป็นไปตามแบบแปลนร้อยละ ๑๐๐ ๒. ประชาชนพึงพอใจในการสัญจรไม่น้อยกว่าร้อยละ ๘๕	เพื่อให้ประชาชนเดินทางสัญจรไปมาได้สะดวก รวดเร็ว มีความปลอดภัยในชีวิตและทรัพย์สิน	กองช่าง
๑๘๕	โครงการก่อสร้างถนนลาดยาง (แอสฟัลท์ติกคอนกรีต) ทางหลวงท้องถิ่น อบ.ถ. ๗๕-๐๐๒ สายบ้านคำไหล - ทางหลวงแผ่นดิน (อบ ๒๑๓๔) จุดเริ่มต้นจากบ้านจุกการ หมู่ที่ ๔ เชื่อมบ้านคำไหล หมู่ที่ ๑	เพื่อให้ประชาชนเดินทางสัญจรไปมาได้สะดวก รวดเร็ว มีความปลอดภัยในชีวิตและทรัพย์สิน	ก่อสร้างถนนลาดยาง (แอสฟัลท์ติกคอนกรีต) ขนาดผิวจราจร กว้าง ๕.๐๐ เมตร ยาว ๑,๒๕๐ เมตร หนา ๐.๐๕ เมตร (ตามแบบที่ อบต.กำหนด)	-	๗๕๐,๐๐๐	๗๕๐,๐๐๐	๗๕๐,๐๐๐	๘๗๕,๐๐๐	๑. การก่อสร้างเป็นไปตามแบบแปลนร้อยละ ๑๐๐ ๒. ประชาชนพึงพอใจในการสัญจรไม่น้อยกว่าร้อยละ ๘๕	เพื่อให้ประชาชนเดินทางสัญจรไปมาได้สะดวก รวดเร็ว มีความปลอดภัยในชีวิตและทรัพย์สิน	กองช่าง

รายละเอียดโครงการพัฒนา

แผนพัฒนาท้องถิ่น ฉบับที่ ๒ (พ.ศ.๒๕๖๖ – ๒๕๗๐) ครั้งที่ ๑ / ๒๕๖๖
องค์การบริหารส่วนตำบลคำไหล อำเภอศรีเมืองใหม่ จังหวัดอุบลราชธานี

แบบ ผ.๐๒

- ก. ยุทธศาสตร์ชาติ ๒๐ ยุทธศาสตร์ชาติด้านความมั่นคง
- ข. แผนพัฒนาเศรษฐกิจและสังคมแห่งชาติ ฉบับที่ ๑๓ หมวดหมายที่ ๕ ไทยเป็นประตูการค้าการลงทุนและยุทธศาสตร์ทางโลจิสติกส์ที่สำคัญของภูมิภาค
- ค. Sustainable Development Goals : SDGs เป้าหมายที่ ๙ สร้างโครงสร้างพื้นฐานที่มีความทนทาน ส่งเสริมการพัฒนาอุตสาหกรรมที่ครอบคลุมและยั่งยืน และส่งเสริมนวัตกรรม
- ง. ยุทธศาสตร์จังหวัดอุบลราชธานี ยุทธศาสตร์ที่ ๑ การพัฒนาเมืองน่าอยู่ทันสมัย
- จ. ยุทธศาสตร์การพัฒนาขององค์กรปกครองส่วนท้องถิ่นในเขตจังหวัดอุบลราชธานี ยุทธศาสตร์ที่ ๑ ด้านโครงสร้างพื้นฐาน
 - ๑. ยุทธศาสตร์ที่ ๑ ด้านโครงสร้างพื้นฐาน
 - ๑.๑ กลยุทธ์ ส่งเสริมสนับสนุนด้านสาธารณูปการ
 - (๑) แผนงานอุตสาหกรรมและการโยธา งานก่อสร้างโครงสร้างพื้นฐาน

ที่	โครงการ	วัตถุประสงค์	เป้าหมาย (ผลผลิตของโครงการ)	งบประมาณ					ตัวชี้วัด (KPI)	ผลที่คาดว่าจะได้รับ	หน่วยงานรับผิดชอบหลัก
				๒๕๖๖ (บาท)	๒๕๖๗ (บาท)	๒๕๖๘ (บาท)	๒๕๖๙ (บาท)	๒๕๗๐ (บาท)			
๑๘๖	ก่อสร้างถนนลูกรังภายในหมู่บ้านคำไหล หมู่ที่ ๑	เพื่อให้ประชาชนเดินทางสัญจรไปมาได้สะดวกรวดเร็วมีความปลอดภัยในชีวิตและทรัพย์สิน	ก่อสร้างถนนลูกรัง กว้างเฉลี่ย ๔.๐๐ เมตร ยาว ๗,๕๐๐ เมตร หนาเฉลี่ย ๐.๒๐ เมตร (ตามแบบที่ อบต.กำหนด)	-	๑๐๐,๐๐๐	๑๐๐,๐๐๐	๑๐๐,๐๐๐	๑๐๐,๐๐๐	๑. การก่อสร้างเป็นไปตามแบบแปลนร้อยละ ๑๐๐ ๒. ประชาชนพึงพอใจในการสัญจรไม่น้อยกว่าร้อยละ ๘๕	เพื่อให้ประชาชนเดินทางสัญจรไปมาได้สะดวกรวดเร็วมีความปลอดภัยในชีวิตและทรัพย์สิน	กองช่าง
๑๘๗	ก่อสร้างถนนลูกรังภายในหมู่บ้านดอนกลาง หมู่ที่ ๒	เพื่อให้ประชาชนเดินทางสัญจรไปมาได้สะดวกรวดเร็วมีความปลอดภัยในชีวิตและทรัพย์สิน	ก่อสร้างถนนลูกรัง กว้างเฉลี่ย ๔.๐๐ เมตร ยาว ๗,๕๐๐ เมตร หนาเฉลี่ย ๐.๒๐ เมตร (ตามแบบที่ อบต.กำหนด)	-	๑๐๐,๐๐๐	๑๐๐,๐๐๐	๑๐๐,๐๐๐	๑๐๐,๐๐๐	๑. การก่อสร้างเป็นไปตามแบบแปลนร้อยละ ๑๐๐ ๒. ประชาชนพึงพอใจในการสัญจรไม่น้อยกว่าร้อยละ ๘๕	เพื่อให้ประชาชนเดินทางสัญจรไปมาได้สะดวกรวดเร็วมีความปลอดภัยในชีวิตและทรัพย์สิน	กองช่าง
๑๘๘	ก่อสร้างถนนลูกรังภายในหมู่บ้านหนองหิน หมู่ที่ ๓	เพื่อให้ประชาชนเดินทางสัญจรไปมาได้สะดวกรวดเร็วมีความปลอดภัยในชีวิตและทรัพย์สิน	ก่อสร้างถนนลูกรัง กว้างเฉลี่ย ๔.๐๐ เมตร ยาว ๗,๕๐๐ เมตร หนาเฉลี่ย ๐.๒๐ เมตร (ตามแบบที่ อบต.กำหนด)	-	๑๐๐,๐๐๐	๑๐๐,๐๐๐	๑๐๐,๐๐๐	๑๐๐,๐๐๐	๑. การก่อสร้างเป็นไปตามแบบแปลนร้อยละ ๑๐๐ ๒. ประชาชนพึงพอใจในการสัญจรไม่น้อยกว่าร้อยละ ๘๕	เพื่อให้ประชาชนเดินทางสัญจรไปมาได้สะดวกรวดเร็วมีความปลอดภัยในชีวิตและทรัพย์สิน	กองช่าง

รายละเอียดโครงการพัฒนา

แผนพัฒนาท้องถิ่น ฉบับที่ ๒ (พ.ศ.๒๕๖๖ – ๒๕๗๐) ครั้งที่ ๑ / ๒๕๖๖
องค์การบริหารส่วนตำบลคำไหล อำเภอศรีเมืองใหม่ จังหวัดอุบลราชธานี

แบบ ผ.๐๒

- ก. ยุทธศาสตร์ชาติ ๒๐ ยุทธศาสตร์ชาติด้านความมั่นคง
- ข. แผนพัฒนาเศรษฐกิจและสังคมแห่งชาติ ฉบับที่ ๑๓ หมวดหมายที่ ๕ ไทยเป็นประตูการค้าการลงทุนและยุทธศาสตร์ทางโลจิสติกส์ที่สำคัญของภูมิภาค
- ค. Sustainable Development Goals : SDGs เป้าหมายที่ ๙ สร้างโครงสร้างพื้นฐานที่มีความทนทาน ส่งเสริมการพัฒนาอุตสาหกรรมที่ครอบคลุมและยั่งยืน และส่งเสริมนวัตกรรม
- ง. ยุทธศาสตร์จังหวัดอุบลราชธานี ยุทธศาสตร์ที่ ๑ การพัฒนาเมืองน่าอยู่ทันสมัย
- จ. ยุทธศาสตร์การพัฒนาขององค์กรปกครองส่วนท้องถิ่นในเขตจังหวัดอุบลราชธานี ยุทธศาสตร์ที่ ๑ ด้านโครงสร้างพื้นฐาน
 - ๑. ยุทธศาสตร์ที่ ๑ ด้านโครงสร้างพื้นฐาน
 - ๑.๑ กลยุทธ์ ส่งเสริมสนับสนุนด้านสาธารณูปการ
 - (๑) แผนงานอุตสาหกรรมและการโยธา งานก่อสร้างโครงสร้างพื้นฐาน

ที่	โครงการ	วัตถุประสงค์	เป้าหมาย (ผลผลิตของโครงการ)	งบประมาณ					ตัวชี้วัด (KPI)	ผลที่คาดว่าจะได้รับ	หน่วยงานรับผิดชอบหลัก
				๒๕๖๖ (บาท)	๒๕๖๗ (บาท)	๒๕๖๘ (บาท)	๒๕๖๙ (บาท)	๒๕๗๐ (บาท)			
๑๘๙	ก่อสร้างถนนลูกรังภายในหมู่บ้านจุกการ หมู่ที่ ๔	เพื่อให้ประชาชนเดินทางสัญจรไปมาได้สะดวกรวดเร็วมีความปลอดภัยในชีวิตและทรัพย์สิน	ก่อสร้างถนนลูกรัง กว้างเฉลี่ย ๔.๐๐ เมตร ยาว ๗,๕๐๐ เมตร หนาเฉลี่ย ๐.๒๐ เมตร (ตามแบบที่ อบต.กำหนด)	-	๑๐๐,๐๐๐	๑๐๐,๐๐๐	๑๐๐,๐๐๐	๑๐๐,๐๐๐	๑. การก่อสร้างเป็นไปตามแบบแปลนร้อยละ ๑๐๐ ๒. ประชาชนพึงพอใจในการสัญจรไม่น้อยกว่าร้อยละ ๘๕	เพื่อให้ประชาชนเดินทางสัญจรไปมาได้สะดวกรวดเร็วมีความปลอดภัยในชีวิตและทรัพย์สิน	กองช่าง
๑๙๐	ก่อสร้างถนนลูกรังภายในหมู่บ้านดอนน้ำคำ หมู่ที่ ๕	เพื่อให้ประชาชนเดินทางสัญจรไปมาได้สะดวกรวดเร็วมีความปลอดภัยในชีวิตและทรัพย์สิน	ก่อสร้างถนนลูกรัง กว้างเฉลี่ย ๔.๐๐ เมตร ยาว ๗,๕๐๐ เมตร หนาเฉลี่ย ๐.๒๐ เมตร (ตามแบบที่ อบต.กำหนด)	-	๑๐๐,๐๐๐	๑๐๐,๐๐๐	๑๐๐,๐๐๐	๑๐๐,๐๐๐	๑. การก่อสร้างเป็นไปตามแบบแปลนร้อยละ ๑๐๐ ๒. ประชาชนพึงพอใจในการสัญจรไม่น้อยกว่าร้อยละ ๘๕	เพื่อให้ประชาชนเดินทางสัญจรไปมาได้สะดวกรวดเร็วมีความปลอดภัยในชีวิตและทรัพย์สิน	กองช่าง
๑๙๑	ก่อสร้างถนนลูกรังภายในหมู่บ้านหนองสองห้อง หมู่ที่ ๖	เพื่อให้ประชาชนเดินทางสัญจรไปมาได้สะดวกรวดเร็วมีความปลอดภัยในชีวิตและทรัพย์สิน	ก่อสร้างถนนลูกรัง กว้างเฉลี่ย ๔.๐๐ เมตร ยาว ๗,๕๐๐ เมตร หนาเฉลี่ย ๐.๒๐ เมตร (ตามแบบที่ อบต.กำหนด)	-	๑๐๐,๐๐๐	๑๐๐,๐๐๐	๑๐๐,๐๐๐	๑๐๐,๐๐๐	๑. การก่อสร้างเป็นไปตามแบบแปลนร้อยละ ๑๐๐ ๒. ประชาชนพึงพอใจในการสัญจรไม่น้อยกว่าร้อยละ ๘๕	เพื่อให้ประชาชนเดินทางสัญจรไปมาได้สะดวกรวดเร็วมีความปลอดภัยในชีวิตและทรัพย์สิน	กองช่าง

รายละเอียดโครงการพัฒนา

แผนพัฒนาท้องถิ่น ฉบับที่ ๒ (พ.ศ.๒๕๖๖ – ๒๕๗๐) ครั้งที่ ๑ / ๒๕๖๖
องค์การบริหารส่วนตำบลคำไหล อำเภอศรีเมืองใหม่ จังหวัดอุบลราชธานี

แบบ ผ.๐๒

- ก. ยุทธศาสตร์ชาติ ๒๐ ยุทธศาสตร์ชาติด้านความมั่นคง
- ข. แผนพัฒนาเศรษฐกิจและสังคมแห่งชาติ ฉบับที่ ๑๓ หมวดหมายที่ ๕ ไทยเป็นประตูการค้าการลงทุนและยุทธศาสตร์ทางโลจิสติกส์ที่สำคัญของภูมิภาค
- ค. Sustainable Development Goals : SDGs เป้าหมายที่ ๙ สร้างโครงสร้างพื้นฐานที่มีความทนทาน ส่งเสริมการพัฒนาอุตสาหกรรมที่ครอบคลุมและยั่งยืน และส่งเสริมนวัตกรรม
- ง. ยุทธศาสตร์จังหวัดอุบลราชธานี ยุทธศาสตร์ที่ ๑ การพัฒนาเมืองน่าอยู่ทันสมัย
- จ. ยุทธศาสตร์การพัฒนาขององค์กรปกครองส่วนท้องถิ่นในเขตจังหวัดอุบลราชธานี ยุทธศาสตร์ที่ ๑ ด้านโครงสร้างพื้นฐาน
 - ๑. ยุทธศาสตร์ที่ ๑ ด้านโครงสร้างพื้นฐาน
 - ๑.๑ กลยุทธ์ ส่งเสริมสนับสนุนด้านสาธารณูปการ
 - (๑) แผนงานอุตสาหกรรมและการโยธา งานก่อสร้างโครงสร้างพื้นฐาน

ที่	โครงการ	วัตถุประสงค์	เป้าหมาย (ผลผลิตของโครงการ)	งบประมาณ					ตัวชี้วัด (KPI)	ผลที่คาดว่าจะได้รับ	หน่วยงานรับผิดชอบหลัก
				๒๕๖๖ (บาท)	๒๕๖๗ (บาท)	๒๕๖๘ (บาท)	๒๕๖๙ (บาท)	๒๕๗๐ (บาท)			
๑๙๒	ก่อสร้างถนนลูกรังภายในหมู่บ้านห้วยหมากน้อย หมู่ที่ ๗	เพื่อให้ประชาชนเดินทางสัญจรไปมาได้สะดวกรวดเร็วมีความปลอดภัยในชีวิตและทรัพย์สิน	ก่อสร้างถนนลูกรัง กว้างเฉลี่ย ๔.๐๐ เมตร ยาว ๗,๕๐๐ เมตร หนาเฉลี่ย ๐.๒๐ เมตร (ตามแบบที่ อบต.กำหนด)	-	๑๐๐,๐๐๐	๑๐๐,๐๐๐	๑๐๐,๐๐๐	๑๐๐,๐๐๐	๑. การก่อสร้างเป็นไปตามแบบแปลนร้อยละ ๑๐๐ ๒. ประชาชนพึงพอใจในการสัญจรไม่น้อยกว่าร้อยละ ๘๕	เพื่อให้ประชาชนเดินทางสัญจรไปมาได้สะดวกรวดเร็วมีความปลอดภัยในชีวิตและทรัพย์สิน	กองช่าง
๑๙๓	ก่อสร้างถนนลูกรังภายในหมู่บ้านห้วยหมากใหญ่ หมู่ที่ ๘	เพื่อให้ประชาชนเดินทางสัญจรไปมาได้สะดวกรวดเร็วมีความปลอดภัยในชีวิตและทรัพย์สิน	ก่อสร้างถนนลูกรัง กว้างเฉลี่ย ๔.๐๐ เมตร ยาว ๗,๕๐๐ เมตร หนาเฉลี่ย ๐.๒๐ เมตร (ตามแบบที่ อบต.กำหนด)	-	๑๐๐,๐๐๐	๑๐๐,๐๐๐	๑๐๐,๐๐๐	๑๐๐,๐๐๐	๑. การก่อสร้างเป็นไปตามแบบแปลนร้อยละ ๑๐๐ ๒. ประชาชนพึงพอใจในการสัญจรไม่น้อยกว่าร้อยละ ๘๕	เพื่อให้ประชาชนเดินทางสัญจรไปมาได้สะดวกรวดเร็วมีความปลอดภัยในชีวิตและทรัพย์สิน	กองช่าง
๑๙๔	ก่อสร้างถนนลูกรังภายในหมู่บ้านขัวแคน หมู่ที่ ๙	เพื่อให้ประชาชนเดินทางสัญจรไปมาได้สะดวกรวดเร็วมีความปลอดภัยในชีวิตและทรัพย์สิน	ก่อสร้างถนนลูกรัง กว้างเฉลี่ย ๔.๐๐ เมตร ยาว ๗,๕๐๐ เมตร หนาเฉลี่ย ๐.๒๐ เมตร (ตามแบบที่ อบต.กำหนด)	-	๑๐๐,๐๐๐	๑๐๐,๐๐๐	๑๐๐,๐๐๐	๑๐๐,๐๐๐	๑. การก่อสร้างเป็นไปตามแบบแปลนร้อยละ ๑๐๐ ๒. ประชาชนพึงพอใจในการสัญจรไม่น้อยกว่าร้อยละ ๘๕	เพื่อให้ประชาชนเดินทางสัญจรไปมาได้สะดวกรวดเร็วมีความปลอดภัยในชีวิตและทรัพย์สิน	กองช่าง

รายละเอียดโครงการพัฒนา

แผนพัฒนาท้องถิ่น ฉบับที่ ๒ (พ.ศ.๒๕๖๖ – ๒๕๗๐) ครั้งที่ ๑ / ๒๕๖๖
องค์การบริหารส่วนตำบลคำไหล อำเภอศรีเมืองใหม่ จังหวัดอุบลราชธานี

แบบ ผ.๐๒

- ก. ยุทธศาสตร์ชาติ ๒๐ ยุทธศาสตร์ชาติด้านความมั่นคง
- ข. แผนพัฒนาเศรษฐกิจและสังคมแห่งชาติ ฉบับที่ ๑๓ หมวดหมายที่ ๕ ไทยเป็นประตูการค้าการลงทุนและยุทธศาสตร์ทางโลจิสติกส์ที่สำคัญของภูมิภาค
- ค. Sustainable Development Goals : SDGs เป้าหมายที่ ๙ สร้างโครงสร้างพื้นฐานที่มีความทนทาน ส่งเสริมการพัฒนาอุตสาหกรรมที่ครอบคลุมและยั่งยืน และส่งเสริมนวัตกรรม
- ง. ยุทธศาสตร์จังหวัดอุบลราชธานี ยุทธศาสตร์ที่ ๑ การพัฒนาเมืองน่าอยู่ทันสมัย
- จ. ยุทธศาสตร์การพัฒนาขององค์กรปกครองส่วนท้องถิ่นในเขตจังหวัดอุบลราชธานี ยุทธศาสตร์ที่ ๑ ด้านโครงสร้างพื้นฐาน
 - ๑. ยุทธศาสตร์ที่ ๑ ด้านโครงสร้างพื้นฐาน
 - ๑.๑ กลยุทธ์ ส่งเสริมสนับสนุนด้านสาธารณูปการ
 - (๑) แผนงานอุตสาหกรรมและการโยธา งานก่อสร้างโครงสร้างพื้นฐาน

ที่	โครงการ	วัตถุประสงค์	เป้าหมาย (ผลผลิตของโครงการ)	งบประมาณ					ตัวชี้วัด (KPI)	ผลที่คาดว่าจะได้รับ	หน่วยงานรับผิดชอบหลัก
				๒๕๖๖ (บาท)	๒๕๖๗ (บาท)	๒๕๖๘ (บาท)	๒๕๖๙ (บาท)	๒๕๗๐ (บาท)			
๑๙๕	ก่อสร้างถนนลูกรังภายในหมู่บ้านหนองเชือก หมู่ที่ ๑๐	เพื่อให้ประชาชนเดินทางสัญจรไปมาได้สะดวกรวดเร็วมีความปลอดภัยในชีวิตและทรัพย์สิน	ก่อสร้างถนนลูกรัง กว้างเฉลี่ย ๔.๐๐ เมตร ยาว ๗,๕๐๐ เมตร หนาเฉลี่ย ๐.๒๐ เมตร (ตามแบบที่ อบต.กำหนด)	-	๑๐๐,๐๐๐	๑๐๐,๐๐๐	๑๐๐,๐๐๐	๑๐๐,๐๐๐	๑. การก่อสร้างเป็นไปตามแบบแปลนร้อยละ ๑๐๐ ๒. ประชาชนพึงพอใจในการสัญจรไม่น้อยกว่าร้อยละ ๘๕	เพื่อให้ประชาชนเดินทางสัญจรไปมาได้สะดวกรวดเร็วมีความปลอดภัยในชีวิตและทรัพย์สิน	กองช่าง
๑๙๖	ก่อสร้างถนนลูกรังภายในหมู่บ้านหนองแสง หมู่ที่ ๑๑	เพื่อให้ประชาชนเดินทางสัญจรไปมาได้สะดวกรวดเร็วมีความปลอดภัยในชีวิตและทรัพย์สิน	ก่อสร้างถนนลูกรัง กว้างเฉลี่ย ๔.๐๐ เมตร ยาว ๗,๕๐๐ เมตร หนาเฉลี่ย ๐.๒๐ เมตร (ตามแบบที่ อบต.กำหนด)	-	๑๐๐,๐๐๐	๑๐๐,๐๐๐	๑๐๐,๐๐๐	๑๐๐,๐๐๐	๑. การก่อสร้างเป็นไปตามแบบแปลนร้อยละ ๑๐๐ ๒. ประชาชนพึงพอใจในการสัญจรไม่น้อยกว่าร้อยละ ๘๕	เพื่อให้ประชาชนเดินทางสัญจรไปมาได้สะดวกรวดเร็วมีความปลอดภัยในชีวิตและทรัพย์สิน	กองช่าง
๑๙๙	ก่อสร้างถนนลูกรังภายในหมู่บ้านคำบอน หมู่ที่ ๑๒	เพื่อให้ประชาชนเดินทางสัญจรไปมาได้สะดวกรวดเร็วมีความปลอดภัยในชีวิตและทรัพย์สิน	ก่อสร้างถนนลูกรัง กว้างเฉลี่ย ๔.๐๐ เมตร ยาว ๗,๕๐๐ เมตร หนาเฉลี่ย ๐.๒๐ เมตร (ตามแบบที่ อบต.กำหนด)	-	๑๐๐,๐๐๐	๑๐๐,๐๐๐	๑๐๐,๐๐๐	๑๐๐,๐๐๐	๑. การก่อสร้างเป็นไปตามแบบแปลนร้อยละ ๑๐๐ ๒. ประชาชนพึงพอใจในการสัญจรไม่น้อยกว่าร้อยละ ๘๕	เพื่อให้ประชาชนเดินทางสัญจรไปมาได้สะดวกรวดเร็วมีความปลอดภัยในชีวิตและทรัพย์สิน	กองช่าง

รายละเอียดโครงการพัฒนา

แผนพัฒนาท้องถิ่น ฉบับที่ ๒ (พ.ศ.๒๕๖๖ – ๒๕๗๐) ครั้งที่ ๑ / ๒๕๖๖
องค์การบริหารส่วนตำบลคำไหล อำเภอศรีเมืองใหม่ จังหวัดอุบลราชธานี

แบบ ผ.๐๒

- ก. ยุทธศาสตร์ชาติ ๒๐ ยุทธศาสตร์ชาติด้านความมั่นคง
- ข. แผนพัฒนาเศรษฐกิจและสังคมแห่งชาติ ฉบับที่ ๑๓ หมวดหมายที่ ๕ ไทยเป็นประตูการค้าการลงทุนและยุทธศาสตร์ทางโลจิสติกส์ที่สำคัญของภูมิภาค
- ค. Sustainable Development Goals : SDGs เป้าหมายที่ ๙ สร้างโครงสร้างพื้นฐานที่มีความทนทาน ส่งเสริมการพัฒนาอุตสาหกรรมที่ครอบคลุมและยั่งยืน และส่งเสริมนวัตกรรม
- ง. ยุทธศาสตร์จังหวัดอุบลราชธานี ยุทธศาสตร์ที่ ๑ การพัฒนาเมืองน่าอยู่ทันสมัย
- จ. ยุทธศาสตร์การพัฒนาขององค์กรปกครองส่วนท้องถิ่นในเขตจังหวัดอุบลราชธานี ยุทธศาสตร์ที่ ๑ ด้านโครงสร้างพื้นฐาน
 - ๑. ยุทธศาสตร์ที่ ๑ ด้านโครงสร้างพื้นฐาน
 - ๑.๑ กลยุทธ์ ส่งเสริมสนับสนุนด้านสาธารณูปการ
 - (๑) แผนงานอุตสาหกรรมและการโยธา งานก่อสร้างโครงสร้างพื้นฐาน

ที่	โครงการ	วัตถุประสงค์	เป้าหมาย (ผลผลิตของโครงการ)	งบประมาณ					ตัวชี้วัด (KPI)	ผลที่คาดว่าจะได้รับ	หน่วยงานรับผิดชอบหลัก
				๒๕๖๖ (บาท)	๒๕๖๗ (บาท)	๒๕๖๘ (บาท)	๒๕๖๙ (บาท)	๒๕๗๐ (บาท)			
๑๙๗	ก่อสร้างถนนลูกรังภายในหมู่บ้านดอนนตุ่ม หมู่ที่ ๑๓	เพื่อให้ประชาชนเดินทางสัญจรไปมาได้สะดวกรวดเร็วมีความปลอดภัยในชีวิตและทรัพย์สิน	ก่อสร้างถนนลูกรัง กว้างเฉลี่ย ๔.๐๐ เมตร ยาว ๗,๕๐๐ เมตร หนาเฉลี่ย ๐.๒๐ เมตร (ตามแบบที่ อบต.กำหนด)	-	๑๐๐,๐๐๐	๑๐๐,๐๐๐	๑๐๐,๐๐๐	๑๐๐,๐๐๐	๑. การก่อสร้างเป็นไปตามแบบแปลนร้อยละ ๑๐๐ ๒. ประชาชนพึงพอใจในการสัญจรไม่น้อยกว่าร้อยละ ๘๕	เพื่อให้ประชาชนเดินทางสัญจรไปมาได้สะดวกรวดเร็วมีความปลอดภัยในชีวิตและทรัพย์สิน	กองช่าง
๑๙๘	ก่อสร้างถนนลูกรังภายในหมู่บ้านนาห้วยแดง หมู่ที่ ๑๔	เพื่อให้ประชาชนเดินทางสัญจรไปมาได้สะดวกรวดเร็วมีความปลอดภัยในชีวิตและทรัพย์สิน	ก่อสร้างถนนลูกรัง กว้างเฉลี่ย ๔.๐๐ เมตร ยาว ๗,๕๐๐ เมตร หนาเฉลี่ย ๐.๒๐ เมตร (ตามแบบที่ อบต.กำหนด)	-	๑๐๐,๐๐๐	๑๐๐,๐๐๐	๑๐๐,๐๐๐	๑๐๐,๐๐๐	๑. การก่อสร้างเป็นไปตามแบบแปลนร้อยละ ๑๐๐ ๒. ประชาชนพึงพอใจในการสัญจรไม่น้อยกว่าร้อยละ ๘๕	เพื่อให้ประชาชนเดินทางสัญจรไปมาได้สะดวกรวดเร็วมีความปลอดภัยในชีวิตและทรัพย์สิน	กองช่าง
๑๙๙	ก่อสร้างถนนลูกรังภายในหมู่บ้านหนองนกทา หมู่ที่ ๑๕	เพื่อให้ประชาชนเดินทางสัญจรไปมาได้สะดวกรวดเร็วมีความปลอดภัยในชีวิตและทรัพย์สิน	ก่อสร้างถนนลูกรัง กว้างเฉลี่ย ๔.๐๐ เมตร ยาว ๗,๕๐๐ เมตร หนาเฉลี่ย ๐.๒๐ เมตร (ตามแบบที่ อบต.กำหนด)	-	๑๐๐,๐๐๐	๑๐๐,๐๐๐	๑๐๐,๐๐๐	๑๐๐,๐๐๐	๑. การก่อสร้างเป็นไปตามแบบแปลนร้อยละ ๑๐๐ ๒. ประชาชนพึงพอใจในการสัญจรไม่น้อยกว่าร้อยละ ๘๕	เพื่อให้ประชาชนเดินทางสัญจรไปมาได้สะดวกรวดเร็วมีความปลอดภัยในชีวิตและทรัพย์สิน	กองช่าง

รายละเอียดโครงการพัฒนา

แผนพัฒนาท้องถิ่น ฉบับที่ ๒ (พ.ศ.๒๕๖๖ – ๒๕๗๐) ครั้งที่ ๑ / ๒๕๖๖
องค์การบริหารส่วนตำบลคำไหล อำเภอศรีเมืองใหม่ จังหวัดอุบลราชธานี

แบบ ผ.๐๒

- ก. ยุทธศาสตร์ชาติ ๒๐ ยุทธศาสตร์ชาติด้านความมั่นคง
- ข. แผนพัฒนาเศรษฐกิจและสังคมแห่งชาติ ฉบับที่ ๑๓ หมวดหมายที่ ๕ ไทยเป็นประตูการค้าการลงทุนและยุทธศาสตร์ทางโลจิสติกส์ที่สำคัญของภูมิภาค
- ค. Sustainable Development Goals : SDGs เป้าหมายที่ ๙ สร้างโครงสร้างพื้นฐานที่มีความทนทาน ส่งเสริมการพัฒนาอุตสาหกรรมที่ครอบคลุมและยั่งยืน และส่งเสริมนวัตกรรม
- ง. ยุทธศาสตร์จังหวัดอุบลราชธานี ยุทธศาสตร์ที่ ๑ การพัฒนาเมืองน่าอยู่ทันสมัย
- จ. ยุทธศาสตร์การพัฒนาขององค์กรปกครองส่วนท้องถิ่นในเขตจังหวัดอุบลราชธานี ยุทธศาสตร์ที่ ๑ ด้านโครงสร้างพื้นฐาน
 - ๑. ยุทธศาสตร์ที่ ๑ ด้านโครงสร้างพื้นฐาน
 - ๑.๑ กลยุทธ์ ส่งเสริมสนับสนุนด้านสาธารณูปการ
 - (๑) แผนงานอุตสาหกรรมและการโยธา งานก่อสร้างโครงสร้างพื้นฐาน

ที่	โครงการ	วัตถุประสงค์	เป้าหมาย (ผลผลิตของโครงการ)	งบประมาณ					ตัวชี้วัด (KPI)	ผลที่คาดว่าจะได้รับ	หน่วยงานรับผิดชอบหลัก
				๒๕๖๖ (บาท)	๒๕๖๗ (บาท)	๒๕๖๘ (บาท)	๒๕๖๙ (บาท)	๒๕๗๐ (บาท)			
๒๐๐	ก่อสร้างถนนลูกรังภายในหมู่บ้านคำหว่า หมู่ที่ ๑๖	เพื่อให้ประชาชนเดินทางสัญจรไปมาได้สะดวกรวดเร็วมีความปลอดภัยในชีวิตและทรัพย์สิน	ก่อสร้างถนนลูกรัง กว้างเฉลี่ย ๔.๐๐ เมตร ยาว ๗,๕๐๐ เมตร หนาเฉลี่ย ๐.๒๐ เมตร (ตามแบบที่ อบต.กำหนด)	-	๑๐๐,๐๐๐	๑๐๐,๐๐๐	๑๐๐,๐๐๐	๑๐๐,๐๐๐	๑. การก่อสร้างเป็นไปตามแบบแปลนร้อยละ ๑๐๐ ๒. ประชาชนพึงพอใจในการสัญจรไม่น้อยกว่าร้อยละ ๘๕	เพื่อให้ประชาชนเดินทางสัญจรไปมาได้สะดวกรวดเร็วมีความปลอดภัยในชีวิตและทรัพย์สิน	กองช่าง
๒๐๑	ก่อสร้างถนนลูกรังภายในหมู่บ้านดอนช้าง หมู่ที่ ๑๗	เพื่อให้ประชาชนเดินทางสัญจรไปมาได้สะดวกรวดเร็วมีความปลอดภัยในชีวิตและทรัพย์สิน	ก่อสร้างถนนลูกรัง กว้างเฉลี่ย ๔.๐๐ เมตร ยาว ๗,๕๐๐ เมตร หนาเฉลี่ย ๐.๒๐ เมตร (ตามแบบที่ อบต.กำหนด)	-	๑๐๐,๐๐๐	๑๐๐,๐๐๐	๑๐๐,๐๐๐	๑๐๐,๐๐๐	๑. การก่อสร้างเป็นไปตามแบบแปลนร้อยละ ๑๐๐ ๒. ประชาชนพึงพอใจในการสัญจรไม่น้อยกว่าร้อยละ ๘๕	เพื่อให้ประชาชนเดินทางสัญจรไปมาได้สะดวกรวดเร็วมีความปลอดภัยในชีวิตและทรัพย์สิน	กองช่าง
๒๐๒	ก่อสร้างถนนลูกรังภายในหมู่บ้านห้วยหมากเหนือ หมู่ที่ ๑๘	เพื่อให้ประชาชนเดินทางสัญจรไปมาได้สะดวกรวดเร็วมีความปลอดภัยในชีวิตและทรัพย์สิน	ก่อสร้างถนนลูกรัง กว้างเฉลี่ย ๔.๐๐ เมตร ยาว ๗,๕๐๐ เมตร หนาเฉลี่ย ๐.๒๐ เมตร (ตามแบบที่ อบต.กำหนด)	-	๑๐๐,๐๐๐	๑๐๐,๐๐๐	๑๐๐,๐๐๐	๑๐๐,๐๐๐	๑. การก่อสร้างเป็นไปตามแบบแปลนร้อยละ ๑๐๐ ๒. ประชาชนพึงพอใจในการสัญจรไม่น้อยกว่าร้อยละ ๘๕	เพื่อให้ประชาชนเดินทางสัญจรไปมาได้สะดวกรวดเร็วมีความปลอดภัยในชีวิตและทรัพย์สิน	กองช่าง

รายละเอียดโครงการพัฒนา

แผนพัฒนาท้องถิ่น ฉบับที่ ๒ (พ.ศ.๒๕๖๖ – ๒๕๗๐) ครั้งที่ ๑ / ๒๕๖๖
องค์การบริหารส่วนตำบลคำไหล อำเภอศรีเมืองใหม่ จังหวัดอุบลราชธานี

แบบ ผ.๐๒

- ก. ยุทธศาสตร์ชาติ ๒๐ ยุทธศาสตร์ชาติด้านความมั่นคง
- ข. แผนพัฒนาเศรษฐกิจและสังคมแห่งชาติ ฉบับที่ ๑๓ หมวดหมายที่ ๕ ไทยเป็นประตูการค้าการลงทุนและยุทธศาสตร์ทางโลจิสติกส์ที่สำคัญของภูมิภาค
- ค. Sustainable Development Goals : SDGs เป้าหมายที่ ๙ สร้างโครงสร้างพื้นฐานที่มีความทนทาน ส่งเสริมการพัฒนาอุตสาหกรรมที่ครอบคลุมและยั่งยืน และส่งเสริมนวัตกรรม
- ง. ยุทธศาสตร์จังหวัดอุบลราชธานี ยุทธศาสตร์ที่ ๑ การพัฒนาเมืองน่าอยู่ทันสมัย
- จ. ยุทธศาสตร์การพัฒนาขององค์กรปกครองส่วนท้องถิ่นในเขตจังหวัดอุบลราชธานี ยุทธศาสตร์ที่ ๑ ด้านโครงสร้างพื้นฐาน
 - ๑. ยุทธศาสตร์ที่ ๑ ด้านโครงสร้างพื้นฐาน
 - ๑.๑ กลยุทธ์ ส่งเสริมสนับสนุนด้านสาธารณูปการ
 - (๑) แผนงานอุตสาหกรรมและการโยธา งานก่อสร้างโครงสร้างพื้นฐาน

ที่	โครงการ	วัตถุประสงค์	เป้าหมาย (ผลผลิตของโครงการ)	งบประมาณ					ตัวชี้วัด (KPI)	ผลที่คาดว่าจะได้รับ	หน่วยงานรับผิดชอบหลัก
				๒๕๖๖ (บาท)	๒๕๖๗ (บาท)	๒๕๖๘ (บาท)	๒๕๖๙ (บาท)	๒๕๗๐ (บาท)			
๒๐๓	โครงการปรับปรุงเสริมผิวจราจร (แอสฟัลท์ติกคอนกรีต) ภายในตำบล	เพื่อให้ประชาชนเดินทางสัญจรไปมาได้สะดวก รวดเร็ว มีความปลอดภัยในชีวิตและทรัพย์สิน	ปรับปรุงเสริมผิวจราจร (แอสฟัลท์ติกคอนกรีต) ขนาดผิวจราจร กว้างเฉลี่ย ๔.๐๐ - ๕.๐๐ เมตร ยาว ๗,๐๐๐ เมตร หนา ๐.๐๔ เมตร (ตามแบบที่ อบต.กำหนด)	-	๑๐,๐๐๐,๐๐๐	๑๐,๐๐๐,๐๐๐	๑๐,๐๐๐,๐๐๐	๑๐,๐๐๐,๐๐๐	๑. การก่อสร้างเป็นไปตามแบบแปลนร้อยละ ๑๐๐ ๒. ประชาชนพึงพอใจในการสัญจรไม่น้อยกว่าร้อยละ ๘๕	เพื่อให้ประชาชนเดินทางสัญจรไปมาได้สะดวก รวดเร็ว มีความปลอดภัยในชีวิตและทรัพย์สิน	กองช่าง
๒๐๔	โครงการก่อสร้างศาลาอเนกประสงค์ บ้านหนองเข็ก หมู่ที่ ๑๐	เพื่อใช้ประโยชน์ในการดำเนินกิจกรรมต่างๆ ของหมู่บ้าน	ก่อสร้างศาลาอเนกประสงค์ กว้างเฉลี่ย ๖.๐๐ เมตร ยาว ๑๒.๐๐ เมตร สูง ๓.๐๐ เมตร (ตามแบบที่ อบต.กำหนด)	-	๓๐๒,๕๐๐	-	-	-	ร้อยละ ๘๕ ความพึงพอใจของประชาชนมีส่วนร่วม	สามารถนำไปใช้ประโยชน์ในการดำเนินกิจกรรม	กองช่าง

รายละเอียดโครงการพัฒนา
แผนพัฒนาท้องถิ่น ฉบับที่ ๒ (พ.ศ.๒๕๖๖ – ๒๕๗๐) ครั้งที่ ๑ / ๒๕๖๖
องค์การบริหารส่วนตำบลคำไหล อำเภอศรีเมืองใหม่ จังหวัดอุบลราชธานี

แบบ ผ.๐๒

- ก. ยุทธศาสตร์ชาติ ๒๐ ยุทธศาสตร์ชาติด้านการสร้างความสามารถในการแข่งขัน
- ข. แผนพัฒนาเศรษฐกิจและสังคมแห่งชาติ ฉบับที่ ๑๓ หมายความว่า ๘ ไทยมีพื้นที่และเมืองอัจฉริยะที่นำอยู่ ปลอดภัย เติบโตได้อย่างยั่งยืน
- ค. Sustainable Development Goals : SDGs เป้าหมายที่ ๙ สร้างโครงสร้างพื้นฐานที่มีความทนทาน ส่งเสริมการพัฒนาอุตสาหกรรมที่ครอบคลุมและยั่งยืน และส่งเสริมนวัตกรรม
- ง. ยุทธศาสตร์จังหวัดอุบลราชธานี ยุทธศาสตร์ที่ ๑ การพัฒนาเมืองนำอยู่ทันสมัย
- จ. ยุทธศาสตร์การพัฒนาขององค์กรปกครองส่วนท้องถิ่นในเขตจังหวัดอุบลราชธานี ยุทธศาสตร์ที่ ๑ ด้านโครงสร้างพื้นฐาน
๑. ยุทธศาสตร์ที่ ๑ ด้านโครงสร้างพื้นฐาน
- ๑.๒ กลยุทธ์ ส่งเสริมสนับสนุนด้านสาธารณูปโภค
- (๑) แผนงานอุตสาหกรรมและการโยธา งานก่อสร้างโครงสร้างพื้นฐาน

ที่	โครงการ	วัตถุประสงค์	เป้าหมาย (ผลผลิตของโครงการ)	งบประมาณ					ตัวชี้วัด (KPI)	ผลที่คาดว่าจะได้รับ	หน่วยงานรับผิดชอบหลัก
				๒๕๖๖ (บาท)	๒๕๖๗ (บาท)	๒๕๖๘ (บาท)	๒๕๖๙ (บาท)	๒๕๗๐ (บาท)			
๑	โครงการขยายเขตประปาภายในตำบล	เพื่อให้ประชาชนได้มีน้ำใช้ในการอุปโภคบริโภคบริโภคเพียงพอตลอดปี	วางท่อ ศก.๒ นิ้ว วางท่อ ศก. ๑/๔ นิ้ว ยาว ๒๐,๐๐๐ เมตร (ตามแบบที่ อนุมัติ.กำหนด)	-	๕๐๐,๐๐๐	๕๐๐,๐๐๐	๕๐๐,๐๐๐	๕๐๐,๐๐๐	ประชาชนพึงพอใจในการมีน้ำใช้ไม่น้อยกว่าร้อยละ ๘๕	ประชาชนมีน้ำใช้ในกรอุปโภคบริโภค	กองช่าง
๒	โครงการก่อสร้างหอประปาประจำหมู่บ้านบ้านห้วยหมากใหญ่ หมู่ที่ ๘	เพื่อให้ประชาชนได้มีน้ำใช้ในการอุปโภคบริโภคบริโภคเพียงพอตลอดปี	ขนาดหอถังประปាកว้าง ๓.๖๐x๓.๖๐ เมตร สูง ๑๑.๒๐ เมตร (ตามแบบที่ อนุมัติ.กำหนด)	๔๕๐,๐๐๐	-	-	-	-	๑. ก่อสร้างตามแบบแปลนได้ร้อยละ ๑๐๐ ๒. ประชาชนพึงพอใจในการมีน้ำใช้ไม่น้อยกว่าร้อยละ ๘๕	ประชาชนมีน้ำใช้ในกรอุปโภคบริโภค	กองช่าง

รายละเอียดโครงการพัฒนา
แผนพัฒนาท้องถิ่น ฉบับที่ ๒ (พ.ศ.๒๕๖๖ – ๒๕๗๐) ครั้งที่ ๑ / ๒๕๖๖
องค์การบริหารส่วนตำบลคำไหล อำเภอศรีเมืองใหม่ จังหวัดอุบลราชธานี

แบบ ผ.๐๒

- ก. ยุทธศาสตร์ชาติ ๒๐ ยุทธศาสตร์ชาติด้านการสร้างความสามารถในการแข่งขัน
- ข. แผนพัฒนาเศรษฐกิจและสังคมแห่งชาติ ฉบับที่ ๑๓ หมายความว่า ๘ ไทยมีพื้นที่และเมืองอัจฉริยะที่นำอยู่ ปลอดภัย เติบโตได้อย่างยั่งยืน
- ค. Sustainable Development Goals : SDGs เป้าหมายที่ ๙ สร้างโครงสร้างพื้นฐานที่มีความทนทาน ส่งเสริมการพัฒนาอุตสาหกรรมที่ครอบคลุมและยั่งยืน และส่งเสริมนวัตกรรม
- ง. ยุทธศาสตร์จังหวัดอุบลราชธานี ยุทธศาสตร์ที่ ๑ การพัฒนาเมืองนำอยู่ทันสมัย
- จ. ยุทธศาสตร์การพัฒนาขององค์กรปกครองส่วนท้องถิ่นในเขตจังหวัดอุบลราชธานี ยุทธศาสตร์ที่ ๑ ด้านโครงสร้างพื้นฐาน
๑. ยุทธศาสตร์ที่ ๑ ด้านโครงสร้างพื้นฐาน
- ๑.๒ กลยุทธ์ ส่งเสริมสนับสนุนด้านสาธารณูปโภค
- (๑) แผนงานอุตสาหกรรมและการโยธา งานก่อสร้างโครงสร้างพื้นฐาน

ที่	โครงการ	วัตถุประสงค์	เป้าหมาย (ผลผลิตของโครงการ)	งบประมาณ					ตัวชี้วัด (KPI)	ผลที่คาดว่าจะได้รับ	หน่วยงานรับผิดชอบหลัก
				๒๕๖๖ (บาท)	๒๕๖๗ (บาท)	๒๕๖๘ (บาท)	๒๕๖๙ (บาท)	๒๕๗๐ (บาท)			
๓	โครงการขยายคลองส่งน้ำ ดอนตาพัน บ้านจุกกร หมู่ที่ ๔	เพื่อให้ประชาชนได้มี น้ำใช้ในการอุปโภค บริโภคบริโภคเพียงพอ ตลอดปี	ระบบท่อส่งน้ำ ยาว ๑,๕๐๐ เมตร (ตามแบบที่ อบต.กำหนด)	-	๕๐๐,๐๐๐	-	-	-	ประชาชนพึงพอใจใน การมีน้ำใช้ไม่น้อยกว่า ร้อยละ ๘๕	ประชาชนมีน้ำใช้ ในการอุปโภค บริโภค	กองช่าง
๔	โครงการปรับปรุงหอบประปา ประจำหมู่บ้าน บ้านห้วยหมากน้อย หมู่ที่ ๗	เพื่อให้ประชาชนได้มี น้ำใช้ในการอุปโภค บริโภคบริโภคเพียงพอ ตลอดปี	ขนาด ๓.๖๐ เมตร X ๓.๖๐ เมตร สูง ๑๒.๑๐ เมตร (ตามแบบที่ อบต.กำหนด)	-	๑๐๐,๐๐๐	-	-	-	ประชาชนพึงพอใจใน การมีน้ำใช้ไม่น้อยกว่า ร้อยละ ๘๕	ประชาชนมีน้ำใช้ ในการอุปโภค บริโภค	กองช่าง
๕	โครงการซ่อมแซมหอบประปา ประจำหมู่บ้าน บ้านหนองแสงน้อย หมู่ที่ ๑๑	เพื่อให้ประชาชนได้มี น้ำใช้ในการอุปโภค บริโภคบริโภคเพียงพอ ตลอดปี	ขนาด ๓.๖๐ เมตร X ๓.๖๐ เมตร สูง ๑๒.๑๐ เมตร (ตามแบบที่ อบต.กำหนด)	-	-	๑๐๐,๐๐๐	-	-	ประชาชนพึงพอใจใน การมีน้ำใช้ไม่น้อยกว่า ร้อยละ ๘๕	ประชาชนมีน้ำใช้ ในการอุปโภค บริโภค	กองช่าง
๖	โครงการก่อสร้างหอบประปา อบต.คำไหล	เพื่อให้มีน้ำใช้ในการ อุปโภคบริโภค	ก่อสร้างหอบประปา ขนาดกว้าง ๓.๖ เมตร ยาว ๓.๖ เมตร สูง ๗.๒๐ เมตร (แบบแปลน อบต. กำหนด)	-	๒๕๐,๐๐๐	-	-	-	๑. ก่อสร้างตามแบบ แปลนได้ร้อยละ ๑๐๐ ๒. ประชาชนพึงพอใจ ในการมีน้ำใช้ไม่น้อย กว่าร้อยละ ๘๕	มีน้ำใช้ในการ อุปโภคบริโภค	กองช่าง

รายละเอียดโครงการพัฒนา
แผนพัฒนาท้องถิ่น ฉบับที่ ๒ (พ.ศ.๒๕๖๖ – ๒๕๗๐) ครั้งที่ ๑ / ๒๕๖๖
องค์การบริหารส่วนตำบลคำไหล อำเภอศรีเมืองใหม่ จังหวัดอุบลราชธานี

แบบ ผ.๐๒

- ก. ยุทธศาสตร์ชาติ ๒๐ ยุทธศาสตร์ชาติด้านการสร้างความสามารถในการแข่งขัน
- ข. แผนพัฒนาเศรษฐกิจและสังคมแห่งชาติ ฉบับที่ ๑๓ หมายความว่า ๘ ไทยมีพื้นที่และเมืองอัจฉริยะที่นำอยู่ ปลอดภัย เติบโตได้อย่างยั่งยืน
- ค. Sustainable Development Goals : SDGs เป้าหมายที่ ๙ สร้างโครงสร้างพื้นฐานที่มีความทนทาน ส่งเสริมการพัฒนาอุตสาหกรรมที่ครอบคลุมและยั่งยืน และส่งเสริมนวัตกรรม
- ง. ยุทธศาสตร์จังหวัดอุบลราชธานี ยุทธศาสตร์ที่ ๑ การพัฒนาเมืองนำอยู่ทันสมัย
- จ. ยุทธศาสตร์การพัฒนาขององค์กรปกครองส่วนท้องถิ่นในเขตจังหวัดอุบลราชธานี ยุทธศาสตร์ที่ ๑ ด้านโครงสร้างพื้นฐาน
๑. ยุทธศาสตร์ที่ ๑ ด้านโครงสร้างพื้นฐาน
- ๑.๒ กลยุทธ์ ส่งเสริมสนับสนุนด้านสาธารณูปโภค
- (๒) แผนงานเคหะและชุมชน งานบริหารทั่วไปเกี่ยวกับเคหะและชุมชน

ที่	โครงการ	วัตถุประสงค์	เป้าหมาย (ผลผลิตของโครงการ)	งบประมาณ					ตัวชี้วัด (KPI)	ผลที่คาดว่าจะได้รับ	หน่วยงานรับผิดชอบหลัก
				๒๕๖๖ (บาท)	๒๕๖๗ (บาท)	๒๕๖๘ (บาท)	๒๕๖๙ (บาท)	๒๕๗๐ (บาท)			
๑	โครงการเจาะบ่อบาดาลพร้อมติดตั้งโซล่าเซลล์ บ้านคำไหล หมู่ที่ ๑	เพื่อให้ประชาชนมีน้ำบาดาลไว้ใช้ในการอุปโภคบริโภคและเพื่อการเกษตร	เจาะบ่อ ๐ พร้อมติดตั้งซัมเมอร์ส ขนาด ๑ HP ระบบโซล่าเซลล์ ๑ ชุด (ตามแบบที่ อบต.กำหนด)	-	๓๐๐,๐๐๐	-	-	-	ประชาชนพึงพอใจในการมีน้ำใช้ไม่น้อยกว่าร้อยละ ๘๕	ประชาชนมีน้ำบาดาลไว้ใช้ในการอุปโภคบริโภคและการเกษตร	กองช่าง
๒	โครงการเจาะบ่อบาดาลพร้อมติดตั้งโซล่าเซลล์ บ้านดอนกลาง หมู่ที่ ๒	เพื่อให้ประชาชนมีน้ำบาดาลไว้ใช้ในการอุปโภคบริโภคและเพื่อการเกษตร	เจาะบ่อ ๐ พร้อมติดตั้งซัมเมอร์ส ขนาด ๑ HP ระบบโซล่าเซลล์ ๑ ชุด (ตามแบบที่ อบต.กำหนด)	-	๓๐๐,๐๐๐	-	-	-	ประชาชนพึงพอใจในการมีน้ำใช้ไม่น้อยกว่าร้อยละ ๘๕	ประชาชนมีน้ำบาดาลไว้ใช้ในการอุปโภคบริโภคและการเกษตร	กองช่าง
๓	โครงการเจาะบ่อบาดาลพร้อมติดตั้งโซล่าเซลล์ บ้านหนองหิน หมู่ที่ ๓	เพื่อให้ประชาชนมีน้ำบาดาลไว้ใช้ในการอุปโภคบริโภคและเพื่อการเกษตร	เจาะบ่อ ๐ พร้อมติดตั้งซัมเมอร์ส ขนาด ๑ HP ระบบโซล่าเซลล์ ๑ ชุด (ตามแบบที่ อบต.กำหนด)	-	๓๐๐,๐๐๐	-	-	-	ประชาชนพึงพอใจในการมีน้ำใช้ไม่น้อยกว่าร้อยละ ๘๕	ประชาชนมีน้ำบาดาลไว้ใช้ในการอุปโภคบริโภคและการเกษตร	กองช่าง
๔	โครงการเจาะบ่อบาดาลพร้อมติดตั้งโซล่าเซลล์ บ้านจุกร หมู่ที่ ๔	เพื่อให้ประชาชนมีน้ำบาดาลไว้ใช้ในการอุปโภคบริโภคและเพื่อการเกษตร	เจาะบ่อ ๐ พร้อมติดตั้งซัมเมอร์ส ขนาด ๑ HP ระบบโซล่าเซลล์ ๑ ชุด (ตามแบบที่ อบต.กำหนด)	-	๓๐๐,๐๐๐	-	-	-	ประชาชนพึงพอใจในการมีน้ำใช้ไม่น้อยกว่าร้อยละ ๘๕	ประชาชนมีน้ำบาดาลไว้ใช้ในการอุปโภคบริโภคและการเกษตร	กองช่าง

รายละเอียดโครงการพัฒนา
แผนพัฒนาท้องถิ่น ฉบับที่ ๒ (พ.ศ.๒๕๖๖ – ๒๕๗๐) ครั้งที่ ๑ / ๒๕๖๖
องค์การบริหารส่วนตำบลคำไหล อำเภอศรีเมืองใหม่ จังหวัดอุบลราชธานี

แบบ ผ.๐๒

- ก. ยุทธศาสตร์ชาติ ๒๐ ยุทธศาสตร์ชาติด้านการสร้างความสามารถในการแข่งขัน
- ข. แผนพัฒนาเศรษฐกิจและสังคมแห่งชาติ ฉบับที่ ๑๓ หมายความว่า ๘ ไทยมีพื้นที่และเมืองอัจฉริยะที่นำอยู่ ปลอดภัย เติบโตได้อย่างยั่งยืน
- ค. Sustainable Development Goals : SDGs เป้าหมายที่ ๙ สร้างโครงสร้างพื้นฐานที่มีความทนทาน ส่งเสริมการพัฒนาอุตสาหกรรมที่ครอบคลุมและยั่งยืน และส่งเสริมนวัตกรรม
- ง. ยุทธศาสตร์จังหวัดอุบลราชธานี ยุทธศาสตร์ที่ ๑ การพัฒนาเมืองนำอยู่ทันสมัย
- จ. ยุทธศาสตร์การพัฒนาขององค์กรปกครองส่วนท้องถิ่นในเขตจังหวัดอุบลราชธานี ยุทธศาสตร์ที่ ๑ ด้านโครงสร้างพื้นฐาน
๑. ยุทธศาสตร์ที่ ๑ ด้านโครงสร้างพื้นฐาน
- ๑.๒ กลยุทธ์ ส่งเสริมสนับสนุนด้านสาธารณูปโภค
- (๒) แผนงานเคหะและชุมชน งานบริหารทั่วไปเกี่ยวกับเคหะและชุมชน

ที่	โครงการ	วัตถุประสงค์	เป้าหมาย (ผลผลิตของโครงการ)	งบประมาณ					ตัวชี้วัด (KPI)	ผลที่คาดว่าจะได้รับ	หน่วยงานรับผิดชอบหลัก
				๒๕๖๖ (บาท)	๒๕๖๗ (บาท)	๒๕๖๘ (บาท)	๒๕๖๙ (บาท)	๒๕๗๐ (บาท)			
๕	โครงการเจาะบ่อบาดาลพร้อมติดตั้งโซล่าเซลล์ บ้านดอนน้ำคำ หมู่ที่ ๕	เพื่อให้ประชาชนมีน้ำบาดาลไว้ใช้ในการอุปโภคบริโภคและเพื่อการเกษตร	เจาะบ่อ ๑ พร้อมติดตั้งซัมเมอร์ส ขนาด ๑ HP ระบบโซล่าเซลล์ ๑ ชุด (ตามแบบที่ อบต.กำหนด)	-	๓๐๐,๐๐๐	-	-	-	ประชาชนพึงพอใจในการมีน้ำใช้ไม่น้อยกว่าร้อยละ ๘๕	ประชาชนมีน้ำบาดาลไว้ใช้ในการอุปโภคบริโภคและการเกษตร	กองช่าง
๖	โครงการเจาะบ่อบาดาลพร้อมติดตั้งโซล่าเซลล์ บ้านหนองสองห้อง หมู่ที่ ๖	เพื่อให้ประชาชนมีน้ำบาดาลไว้ใช้ในการอุปโภคบริโภคและเพื่อการเกษตร	เจาะบ่อ ๑ พร้อมติดตั้งซัมเมอร์ส ขนาด ๑ HP ระบบโซล่าเซลล์ ๑ ชุด (ตามแบบที่ อบต.กำหนด)	-	๓๐๐,๐๐๐	-	-	-	ประชาชนพึงพอใจในการมีน้ำใช้ไม่น้อยกว่าร้อยละ ๘๕	ประชาชนมีน้ำบาดาลไว้ใช้ในการอุปโภคบริโภคและการเกษตร	กองช่าง
๗	โครงการเจาะบ่อบาดาลพร้อมติดตั้งโซล่าเซลล์ บ้านห้วยหมากน้อย หมู่ที่ ๗	เพื่อให้ประชาชนมีน้ำบาดาลไว้ใช้ในการอุปโภคบริโภคและเพื่อการเกษตร	เจาะบ่อ ๑ พร้อมติดตั้งซัมเมอร์ส ขนาด ๑ HP ระบบโซล่าเซลล์ ๑ ชุด (ตามแบบที่ อบต.กำหนด)	-	๓๐๐,๐๐๐	-	-	-	ประชาชนพึงพอใจในการมีน้ำใช้ไม่น้อยกว่าร้อยละ ๘๕	ประชาชนมีน้ำบาดาลไว้ใช้ในการอุปโภคบริโภคและการเกษตร	กองช่าง
๘	โครงการเจาะบ่อบาดาลพร้อมติดตั้งโซล่าเซลล์ บ้านห้วยหมากใหญ่ หมู่ที่ ๘	เพื่อให้ประชาชนมีน้ำบาดาลไว้ใช้ในการอุปโภคบริโภคและเพื่อการเกษตร	เจาะบ่อ ๑ พร้อมติดตั้งซัมเมอร์ส ขนาด ๑ HP ระบบโซล่าเซลล์ ๑ ชุด (ตามแบบที่ อบต.กำหนด)	-	๓๐๐,๐๐๐	-	-	-	ประชาชนพึงพอใจในการมีน้ำใช้ไม่น้อยกว่าร้อยละ ๘๕	ประชาชนมีน้ำบาดาลไว้ใช้ในการอุปโภคบริโภคและการเกษตร	กองช่าง

รายละเอียดโครงการพัฒนา
แผนพัฒนาท้องถิ่น ฉบับที่ ๒ (พ.ศ.๒๕๖๖ – ๒๕๗๐) ครั้งที่ ๑ / ๒๕๖๖
องค์การบริหารส่วนตำบลคำไหล อำเภอศรีเมืองใหม่ จังหวัดอุบลราชธานี

แบบ ผ.๐๒

- ก. ยุทธศาสตร์ชาติ ๒๐ ยุทธศาสตร์ชาติด้านการสร้างความสามารถในการแข่งขัน
- ข. แผนพัฒนาเศรษฐกิจและสังคมแห่งชาติ ฉบับที่ ๑๓ หมายความว่า ๘ ไทยมีพื้นที่และเมืองอัจฉริยะที่นำอยู่ ปลอดภัย เติบโตได้อย่างยั่งยืน
- ค. Sustainable Development Goals : SDGs เป้าหมายที่ ๙ สร้างโครงสร้างพื้นฐานที่มีความทนทาน ส่งเสริมการพัฒนาอุตสาหกรรมที่ครอบคลุมและยั่งยืน และส่งเสริมนวัตกรรม
- ง. ยุทธศาสตร์จังหวัดอุบลราชธานี ยุทธศาสตร์ที่ ๑ การพัฒนาเมืองนำอยู่ทันสมัย
- จ. ยุทธศาสตร์การพัฒนาขององค์กรปกครองส่วนท้องถิ่นในเขตจังหวัดอุบลราชธานี ยุทธศาสตร์ที่ ๑ ด้านโครงสร้างพื้นฐาน
๑. ยุทธศาสตร์ที่ ๑ ด้านโครงสร้างพื้นฐาน
- ๑.๒ กลยุทธ์ ส่งเสริมสนับสนุนด้านสาธารณูปโภค
- (๒) แผนงานเคหะและชุมชน งานบริหารทั่วไปเกี่ยวกับเคหะและชุมชน

ที่	โครงการ	วัตถุประสงค์	เป้าหมาย (ผลผลิตของโครงการ)	งบประมาณ					ตัวชี้วัด (KPI)	ผลที่คาดว่าจะได้รับ	หน่วยงานรับผิดชอบหลัก
				๒๕๖๖ (บาท)	๒๕๖๗ (บาท)	๒๕๖๘ (บาท)	๒๕๖๙ (บาท)	๒๕๗๐ (บาท)			
๙	โครงการเจาะบ่อบาดาลพร้อมติดตั้งโซล่าเซลล์ บ้านข้าวแคน หมู่ที่ ๙	เพื่อให้ประชาชนมีน้ำบาดาลไว้ใช้ในการอุปโภคบริโภคและเพื่อการเกษตร	เจาะบ่อ ๑ พร้อมติดตั้งซัมเมอร์ส ขนาด ๑ HP ระบบโซล่าเซลล์ ๑ ชุด (ตามแบบที่ อนุมัติ.กำหนด)	-	๓๐๐,๐๐๐	-	-	-	ประชาชนพึงพอใจในการมีน้ำใช้ไม่น้อยกว่าร้อยละ ๘๕	ประชาชนมีน้ำบาดาลไว้ใช้ในการอุปโภคบริโภคและการเกษตร	กองช่าง
๑๐	โครงการเจาะบ่อบาดาลพร้อมติดตั้งโซล่าเซลล์ บ้านหนองเขือก หมู่ที่ ๑๐	เพื่อให้ประชาชนมีน้ำบาดาลไว้ใช้ในการอุปโภคบริโภคและเพื่อการเกษตร	เจาะบ่อ ๑ พร้อมติดตั้งซัมเมอร์ส ขนาด ๑ HP ระบบโซล่าเซลล์ ๑ ชุด (ตามแบบที่ อนุมัติ.กำหนด)	-	๓๐๐,๐๐๐	-	-	-	ประชาชนพึงพอใจในการมีน้ำใช้ไม่น้อยกว่าร้อยละ ๘๕	ประชาชนมีน้ำบาดาลไว้ใช้ในการอุปโภคบริโภคและการเกษตร	กองช่าง
๑๑	โครงการเจาะบ่อบาดาลพร้อมติดตั้งโซล่าเซลล์ บ้านหนองแสงน้อย หมู่ที่ ๑๑	เพื่อให้ประชาชนมีน้ำบาดาลไว้ใช้ในการอุปโภคบริโภคและเพื่อการเกษตร	เจาะบ่อ ๑ พร้อมติดตั้งซัมเมอร์ส ขนาด ๑ HP ระบบโซล่าเซลล์ ๑ ชุด (ตามแบบที่ อนุมัติ.กำหนด)	-	๓๐๐,๐๐๐	-	-	-	ประชาชนพึงพอใจในการมีน้ำใช้ไม่น้อยกว่าร้อยละ ๘๕	ประชาชนมีน้ำบาดาลไว้ใช้ในการอุปโภคบริโภคและการเกษตร	กองช่าง
๑๒	โครงการเจาะบ่อบาดาลพร้อมติดตั้งโซล่าเซลล์ บ้านคำบอน หมู่ที่ ๑๒	เพื่อให้ประชาชนมีน้ำบาดาลไว้ใช้ในการอุปโภคบริโภคและเพื่อการเกษตร	เจาะบ่อ ๑ พร้อมติดตั้งซัมเมอร์ส ขนาด ๑ HP ระบบโซล่าเซลล์ ๑ ชุด (ตามแบบที่ อนุมัติ.กำหนด)	-	๓๐๐,๐๐๐	-	-	-	ประชาชนพึงพอใจในการมีน้ำใช้ไม่น้อยกว่าร้อยละ ๘๕	ประชาชนมีน้ำบาดาลไว้ใช้ในการอุปโภคบริโภคและการเกษตร	กองช่าง

รายละเอียดโครงการพัฒนา
แผนพัฒนาท้องถิ่น ฉบับที่ ๒ (พ.ศ.๒๕๖๖ – ๒๕๗๐) ครั้งที่ ๑ / ๒๕๖๖
องค์การบริหารส่วนตำบลคำไหล อำเภอศรีเมืองใหม่ จังหวัดอุบลราชธานี

แบบ ผ.๐๒

- ก. ยุทธศาสตร์ชาติ ๒๐ ยุทธศาสตร์ชาติด้านการสร้างความสามารถในการแข่งขัน
- ข. แผนพัฒนาเศรษฐกิจและสังคมแห่งชาติ ฉบับที่ ๑๓ หมายความว่า ๘ ไทยมีพื้นที่และเมืองอัจฉริยะที่นำอยู่ ปลอดภัย เติบโตได้อย่างยั่งยืน
- ค. Sustainable Development Goals : SDGs เป้าหมายที่ ๙ สร้างโครงสร้างพื้นฐานที่มีความทนทาน ส่งเสริมการพัฒนาอุตสาหกรรมที่ครอบคลุมและยั่งยืน และส่งเสริมนวัตกรรม
- ง. ยุทธศาสตร์จังหวัดอุบลราชธานี ยุทธศาสตร์ที่ ๑ การพัฒนาเมืองนำอยู่ทันสมัย
- จ. ยุทธศาสตร์การพัฒนาขององค์กรปกครองส่วนท้องถิ่นในเขตจังหวัดอุบลราชธานี ยุทธศาสตร์ที่ ๑ ด้านโครงสร้างพื้นฐาน
๑. ยุทธศาสตร์ที่ ๑ ด้านโครงสร้างพื้นฐาน
- ๑.๒ กลยุทธ์ ส่งเสริมสนับสนุนด้านสาธารณูปโภค
- (๒) แผนงานเคหะและชุมชน งานบริหารทั่วไปเกี่ยวกับเคหะและชุมชน

ที่	โครงการ	วัตถุประสงค์	เป้าหมาย (ผลผลิตของโครงการ)	งบประมาณ					ตัวชี้วัด (KPI)	ผลที่คาดว่าจะได้รับ	หน่วยงานรับผิดชอบหลัก
				๒๕๖๖ (บาท)	๒๕๖๗ (บาท)	๒๕๖๘ (บาท)	๒๕๖๙ (บาท)	๒๕๗๐ (บาท)			
๑๓	โครงการเจาะบ่อบาดาลพร้อมติดตั้งโซล่าเซลล์บ้านดอนตูม หมู่ที่ ๑๓	เพื่อให้ประชาชนมีน้ำบาดาลไว้ใช้ในการอุปโภคบริโภคและเพื่อการเกษตร	เจาะบ่อ ๑ พร้อมติดตั้งซีเมนต์ขนาด ๑ HP ระบบโซล่าเซลล์ ๑ ชุด (ตามแบบที่ อบต.กำหนด)	-	๓๐๐,๐๐๐	-	-	-	ประชาชนพึงพอใจในการมีน้ำใช้ไม่น้อยกว่าร้อยละ ๘๕	ประชาชนมีน้ำบาดาลไว้ใช้ในการอุปโภคบริโภคและการเกษตร	กองช่าง
๑๔	โครงการเจาะบ่อบาดาลพร้อมติดตั้งโซล่าเซลล์บ้านนาห้วยแดง หมู่ที่ ๑๔	เพื่อให้ประชาชนมีน้ำบาดาลไว้ใช้ในการอุปโภคบริโภคและเพื่อการเกษตร	เจาะบ่อ ๑ พร้อมติดตั้งซีเมนต์ขนาด ๑ HP ระบบโซล่าเซลล์ ๑ ชุด (ตามแบบที่ อบต.กำหนด)	-	๓๐๐,๐๐๐	-	-	-	ประชาชนพึงพอใจในการมีน้ำใช้ไม่น้อยกว่าร้อยละ ๘๕	ประชาชนมีน้ำบาดาลไว้ใช้ในการอุปโภคบริโภคและการเกษตร	กองช่าง
๑๕	โครงการเจาะบ่อบาดาลพร้อมติดตั้งโซล่าเซลล์บ้านหนองนกทา หมู่ที่ ๑๕	เพื่อให้ประชาชนมีน้ำบาดาลไว้ใช้ในการอุปโภคบริโภคและเพื่อการเกษตร	เจาะบ่อ ๑ พร้อมติดตั้งซีเมนต์ขนาด ๑ HP ระบบโซล่าเซลล์ ๑ ชุด (ตามแบบที่ อบต.กำหนด)	-	๓๐๐,๐๐๐	-	-	-	ประชาชนพึงพอใจในการมีน้ำใช้ไม่น้อยกว่าร้อยละ ๘๕	ประชาชนมีน้ำบาดาลไว้ใช้ในการอุปโภคบริโภคและการเกษตร	กองช่าง
๑๖	โครงการเจาะบ่อบาดาลพร้อมติดตั้งโซล่าเซลล์บ้านคำหว่า หมู่ที่ ๑๖	เพื่อให้ประชาชนมีน้ำบาดาลไว้ใช้ในการอุปโภคบริโภคและเพื่อการเกษตร	เจาะบ่อ ๑ พร้อมติดตั้งซีเมนต์ขนาด ๑ HP ระบบโซล่าเซลล์ ๑ ชุด (ตามแบบที่ อบต.กำหนด)	-	๓๐๐,๐๐๐	-	-	-	ประชาชนพึงพอใจในการมีน้ำใช้ไม่น้อยกว่าร้อยละ ๘๕	ประชาชนมีน้ำบาดาลไว้ใช้ในการอุปโภคบริโภคและการเกษตร	กองช่าง

รายละเอียดโครงการพัฒนา
แผนพัฒนาท้องถิ่น ฉบับที่ ๒ (พ.ศ.๒๕๖๖ – ๒๕๗๐) ครั้งที่ ๑ / ๒๕๖๖
องค์การบริหารส่วนตำบลคำไหล อำเภอศรีเมืองใหม่ จังหวัดอุบลราชธานี

แบบ ผ.๐๒

- ก. ยุทธศาสตร์ชาติ ๒๐ ยุทธศาสตร์ชาติด้านการสร้างความสามารถในการแข่งขัน
- ข. แผนพัฒนาเศรษฐกิจและสังคมแห่งชาติ ฉบับที่ ๑๓ หมายความว่า ๘ ไทยมีพื้นที่และเมืองอัจฉริยะที่นำอยู่ ปลอดภัย เติบโตได้อย่างยั่งยืน
- ค. Sustainable Development Goals : SDGs เป้าหมายที่ ๙ สร้างโครงสร้างพื้นฐานที่มีความทนทาน ส่งเสริมการพัฒนาอุตสาหกรรมที่ครอบคลุมและยั่งยืน และส่งเสริมนวัตกรรม
- ง. ยุทธศาสตร์จังหวัดอุบลราชธานี ยุทธศาสตร์ที่ ๑ การพัฒนาเมืองนำอยู่ทันสมัย
- จ. ยุทธศาสตร์การพัฒนาขององค์กรปกครองส่วนท้องถิ่นในเขตจังหวัดอุบลราชธานี ยุทธศาสตร์ที่ ๑ ด้านโครงสร้างพื้นฐาน
 - ๑. ยุทธศาสตร์ที่ ๑ ด้านโครงสร้างพื้นฐาน
 - ๑.๒ กลยุทธ์ ส่งเสริมสนับสนุนด้านสาธารณูปโภค
 - (๒) แผนงานเคหะและชุมชน งานบริหารทั่วไปเกี่ยวกับเคหะและชุมชน

ที่	โครงการ	วัตถุประสงค์	เป้าหมาย (ผลผลิตของโครงการ)	งบประมาณ					ตัวชี้วัด (KPI)	ผลที่คาดว่าจะได้รับ	หน่วยงานรับผิดชอบหลัก
				๒๕๖๖ (บาท)	๒๕๖๗ (บาท)	๒๕๖๘ (บาท)	๒๕๖๙ (บาท)	๒๕๗๐ (บาท)			
๑๗	โครงการเจาะบ่อบาดาลพร้อมติดตั้งโซล่าเซลล์บ้านดอนช้าง หมู่ที่ ๑๗	เพื่อให้ประชาชนมีน้ำบาดาลไว้ใช้ในการอุปโภคบริโภคและเพื่อการเกษตร	เจาะบ่อ ๑ พร้อมติดตั้งซัมเมอร์ส ขนาด ๑ HP ระบบโซล่าเซลล์ ๑ ชุด (ตามแบบที่ อบต.กำหนด)	-	๓๐๐,๐๐๐	-	-	-	ประชาชนพึงพอใจในการมีน้ำใช้ไม่น้อยกว่าร้อยละ ๘๕	ประชาชนมีน้ำบาดาลไว้ใช้ในการอุปโภคบริโภคและการเกษตร	กองช่าง
๑๘	โครงการเจาะบ่อบาดาลพร้อมติดตั้งโซล่าเซลล์บ้านห้วยหมากเหนือ หมู่ที่ ๑๘	เพื่อให้ประชาชนมีน้ำบาดาลไว้ใช้ในการอุปโภคบริโภคและเพื่อการเกษตร	เจาะบ่อ ๑ พร้อมติดตั้งซัมเมอร์ส ขนาด ๑ HP ระบบโซล่าเซลล์ ๑ ชุด (ตามแบบที่ อบต.กำหนด)	-	๓๐๐,๐๐๐	-	-	-	ประชาชนพึงพอใจในการมีน้ำใช้ไม่น้อยกว่าร้อยละ ๘๕	ประชาชนมีน้ำบาดาลไว้ใช้ในการอุปโภคบริโภคและการเกษตร	กองช่าง

รายละเอียดโครงการพัฒนา
แผนพัฒนาท้องถิ่น ฉบับที่ ๒ (พ.ศ.๒๕๖๖ – ๒๕๗๐) ครั้งที่ ๑ / ๒๕๖๖
องค์การบริหารส่วนตำบลคำไหล อำเภอศรีเมืองใหม่ จังหวัดอุบลราชธานี

แบบ ผ.๐๒

- ก. ยุทธศาสตร์ชาติ ๒๐ ยุทธศาสตร์ชาติด้านการสร้างความสามารถในการแข่งขัน
- ข. แผนพัฒนาเศรษฐกิจและสังคมแห่งชาติ ฉบับที่ ๑๓ หมายความว่า ๘ ไทยมีพื้นที่และเมืองอัจฉริยะที่นำอยู่ ปลอดภัย เติบโตได้อย่างยั่งยืน
- ค. Sustainable Development Goals : SDGs เป้าหมายที่ ๙ สร้างโครงสร้างพื้นฐานที่มีความทนทาน ส่งเสริมการพัฒนาอุตสาหกรรมที่ครอบคลุมและยั่งยืน และส่งเสริมนวัตกรรม
- ง. ยุทธศาสตร์จังหวัดอุบลราชธานี ยุทธศาสตร์ที่ ๑ การพัฒนาเมืองนำอยู่ทันสมัย
- จ. ยุทธศาสตร์การพัฒนาขององค์กรปกครองส่วนท้องถิ่นในเขตจังหวัดอุบลราชธานี ยุทธศาสตร์ที่ ๑ ด้านโครงสร้างพื้นฐาน
๑. ยุทธศาสตร์ที่ ๑ ด้านโครงสร้างพื้นฐาน
- ๑.๒ กลยุทธ์ ส่งเสริมสนับสนุนด้านสาธารณูปโภค
- (๒) แผนงานเคหะและชุมชน งานบริหารทั่วไปเกี่ยวกับเคหะและชุมชน

ที่	โครงการ	วัตถุประสงค์	เป้าหมาย (ผลผลิตของโครงการ)	งบประมาณ					ตัวชี้วัด (KPI)	ผลที่คาดว่าจะได้รับ	หน่วยงานรับผิดชอบหลัก
				๒๕๖๖ (บาท)	๒๕๖๗ (บาท)	๒๕๖๘ (บาท)	๒๕๖๙ (บาท)	๒๕๗๐ (บาท)			
๑๙	โครงการติดตั้งระบบกรองน้ำดื่มสะอาดประจำหมู่บ้าน บ้านจุกกร หมู่ที่ ๔	เพื่อเพิ่มประสิทธิภาพและคุณภาพน้ำดื่มให้สะอาด	ติดตั้งระบบกรองน้ำดื่มสะอาด (ตามแบบที่ อบต.กำหนด)	-	๒๕๐,๐๐๐	-	-	-	ร้อยละ ๘๕ ของความพึงใจของประชาชน ได้ดื่มน้ำสะอาด	ประชาชนได้ดื่มน้ำที่สะอาดและปลอดภัย	กองช่าง
๒๐	โครงการติดตั้งระบบกรองน้ำดื่มสะอาดประจำหมู่บ้าน บ้านห้วยหมากน้อย หมู่ที่ ๗	เพื่อเพิ่มประสิทธิภาพและคุณภาพน้ำดื่มให้สะอาด	ติดตั้งระบบกรองน้ำดื่มสะอาด (ตามแบบที่ อบต.กำหนด)	-	๑๖๒,๕๐๐	-	-	-	ร้อยละ ๘๕ ของความพึงใจของประชาชน ได้ดื่มน้ำสะอาด	ประชาชนได้ดื่มน้ำที่สะอาดและปลอดภัย	กองช่าง
๒๑	โครงการติดตั้งระบบกรองน้ำดื่มสะอาด อบต.	เพื่อเพิ่มประสิทธิภาพและคุณภาพน้ำดื่มให้สะอาด	ติดตั้งระบบกรองน้ำดื่มสะอาด (ตามแบบที่ อบต.กำหนด)	-	๒๕๐,๐๐๐	-	-	-	ร้อยละ ๘๕ ของความพึงใจของประชาชน ได้ดื่มน้ำสะอาด	ประชาชนได้ดื่มน้ำที่สะอาดและปลอดภัย	กองช่าง

รายละเอียดโครงการพัฒนา
แผนพัฒนาท้องถิ่น ฉบับที่ ๒ (พ.ศ.๒๕๖๖ – ๒๕๗๐) ครั้งที่ ๑ / ๒๕๖๖
องค์การบริหารส่วนตำบลคำไหล อำเภอศรีเมืองใหม่ จังหวัดอุบลราชธานี

แบบ ผ.๐๒

- ก. ยุทธศาสตร์ชาติ ๒๐ ยุทธศาสตร์ชาติด้านการสร้างความสามารถในการแข่งขัน
- ข. แผนพัฒนาเศรษฐกิจและสังคมแห่งชาติ ฉบับที่ ๑๓ หมายความว่า ๘ ไทยมีพื้นที่และเมืองอัจฉริยะที่นำอยู่ ปลอดภัย เติบโตได้อย่างยั่งยืน
- ค. Sustainable Development Goals : SDGs เป้าหมายที่ ๙ สร้างโครงสร้างพื้นฐานที่มีความทนทาน ส่งเสริมการพัฒนาอุตสาหกรรมที่ครอบคลุมและยั่งยืน และส่งเสริมนวัตกรรม
- ง. ยุทธศาสตร์จังหวัดอุบลราชธานี ยุทธศาสตร์ที่ ๑ การพัฒนาเมืองนำอยู่ทันสมัย
- จ. ยุทธศาสตร์การพัฒนาขององค์กรปกครองส่วนท้องถิ่นในเขตจังหวัดอุบลราชธานี ยุทธศาสตร์ที่ ๑ ด้านโครงสร้างพื้นฐาน

๑. ยุทธศาสตร์ที่ ๑ ด้านโครงสร้างพื้นฐาน

๑.๒ กลยุทธ์ ส่งเสริมสนับสนุนด้านสาธารณูปโภค

(๒) แผนงานเคหะและชุมชน งานไฟฟ้าถนนและประปา

ที่	โครงการ	วัตถุประสงค์	เป้าหมาย (ผลผลิตของโครงการ)	งบประมาณ					ตัวชี้วัด (KPI)	ผลที่คาดว่าจะได้รับ	หน่วยงานรับผิดชอบหลัก
				๒๕๖๖ (บาท)	๒๕๖๗ (บาท)	๒๕๖๘ (บาท)	๒๕๖๙ (บาท)	๒๕๗๐ (บาท)			
๒๒	โครงการขยายเขตไฟฟ้า ภายในเขตหมู่ บ้านคำไหล หมู่ที่ ๑	อุดหนุนงบประมาณให้ กับการไฟฟ้าเพื่อขยาย เขตไฟฟ้าให้ประชาชนมี ไฟฟ้าใช้อย่างทั่วถึง	อุดหนุนการไฟฟ้า ส่วนภูมิภาคอำเภอ ศรีเมืองใหม่	-	๕๐๐,๐๐๐	๕๐๐,๐๐๐	๕๐๐,๐๐๐	๕๐๐,๐๐๐	๑. อุดหนุนตามประมาณ การของการไฟฟ้าร้อยละ ๑๐๐ ๒. ประชาชนที่ใช้ไฟฟ้ามี ความพึงพอใจไม่น้อยกว่า ร้อยละ ๘๕	ประชาชนมีไฟฟ้าใช้ อย่างทั่วถึง	กองช่าง
๒๓	โครงการขยายเขตไฟฟ้า ภายในเขตหมู่ บ้านดอนกลาง หมู่ที่ ๒	อุดหนุนงบประมาณให้ กับการไฟฟ้าเพื่อขยาย เขตไฟฟ้าให้ประชาชนมี ไฟฟ้าใช้อย่างทั่วถึง	อุดหนุนการไฟฟ้า ส่วนภูมิภาคอำเภอ ศรีเมืองใหม่	-	๕๐๐,๐๐๐	๕๐๐,๐๐๐	๕๐๐,๐๐๐	๕๐๐,๐๐๐	๑. อุดหนุนตามประมาณ การของการไฟฟ้าร้อยละ ๑๐๐ ๒. ประชาชนที่ใช้ไฟฟ้ามี ความพึงพอใจไม่น้อยกว่า ร้อยละ ๘๕	ประชาชนมีไฟฟ้าใช้ อย่างทั่วถึง	กองช่าง
๒๔	โครงการขยายเขตไฟฟ้า ภายในเขตหมู่ บ้านหนองหิน หมู่ที่ ๓	อุดหนุนงบประมาณให้ กับการไฟฟ้าเพื่อขยาย เขตไฟฟ้าให้ประชาชนมี ไฟฟ้าใช้อย่างทั่วถึง	อุดหนุนการไฟฟ้า ส่วนภูมิภาคอำเภอ ศรีเมืองใหม่	-	๕๐๐,๐๐๐	๕๐๐,๐๐๐	๕๐๐,๐๐๐	๕๐๐,๐๐๐	๑. อุดหนุนตามประมาณ การของการไฟฟ้าร้อยละ ๑๐๐ ๒. ประชาชนที่ใช้ไฟฟ้ามี ความพึงพอใจไม่น้อยกว่า ร้อยละ ๘๕	ประชาชนมีไฟฟ้าใช้ อย่างทั่วถึง	กองช่าง

รายละเอียดโครงการพัฒนา
แผนพัฒนาท้องถิ่น ฉบับที่ ๒ (พ.ศ.๒๕๖๖ – ๒๕๗๐) ครั้งที่ ๑ / ๒๕๖๖
องค์การบริหารส่วนตำบลคำไหล อำเภอศรีเมืองใหม่ จังหวัดอุบลราชธานี

แบบ ผ.๐๒

- ก. ยุทธศาสตร์ชาติ ๒๐ ยุทธศาสตร์ชาติด้านการสร้างความสามารถในการแข่งขัน
- ข. แผนพัฒนาเศรษฐกิจและสังคมแห่งชาติ ฉบับที่ ๑๓ หมายความว่า ๘ ไทยมีพื้นที่และเมืองอัจฉริยะที่นำอยู่ ปลอดภัย เติบโตได้อย่างยั่งยืน
- ค. Sustainable Development Goals : SDGs เป้าหมายที่ ๙ สร้างโครงสร้างพื้นฐานที่มีความทนทาน ส่งเสริมการพัฒนาอุตสาหกรรมที่ครอบคลุมและยั่งยืน และส่งเสริมนวัตกรรม
- ง. ยุทธศาสตร์จังหวัดอุบลราชธานี ยุทธศาสตร์ที่ ๑ การพัฒนาเมืองนำอยู่ทันสมัย
- จ. ยุทธศาสตร์การพัฒนาขององค์กรปกครองส่วนท้องถิ่นในเขตจังหวัดอุบลราชธานี ยุทธศาสตร์ที่ ๑ ด้านโครงสร้างพื้นฐาน

๑. ยุทธศาสตร์ที่ ๑ ด้านโครงสร้างพื้นฐาน

๑.๒ กลยุทธ์ ส่งเสริมสนับสนุนด้านสาธารณูปโภค

(๒) แผนงานเคหะและชุมชน งานไฟฟ้าถนนและประปา

ที่	โครงการ	วัตถุประสงค์	เป้าหมาย (ผลผลิตของโครงการ)	งบประมาณ					ตัวชี้วัด (KPI)	ผลที่คาดว่าจะได้รับ	หน่วยงานรับผิดชอบหลัก
				๒๕๖๖ (บาท)	๒๕๖๗ (บาท)	๒๕๖๘ (บาท)	๒๕๖๙ (บาท)	๒๕๗๐ (บาท)			
๒๕	โครงการขยายเขตไฟฟ้า ภายในเขตหมู่บ้านจุกร หมู่ที่ ๔	อุดหนุนงบประมาณให้ กับการไฟฟ้าเพื่อขยาย เขตไฟฟ้าให้ประชาชนมี ไฟฟ้าใช้อย่างทั่วถึง	อุดหนุนการไฟฟ้า ส่วนภูมิภาคอำเภอ ศรีเมืองใหม่	-	๕๐๐,๐๐๐	๕๐๐,๐๐๐	๕๐๐,๐๐๐	๕๐๐,๐๐๐	๑. อุดหนุนตามประมาณ การของการไฟฟ้าร้อยละ ๑๐๐ ๒. ประชาชนที่ใช้ไฟฟ้ามี ความพึงพอใจไม่น้อยกว่า ร้อยละ ๘๕	ประชาชนมีไฟฟ้าใช้ อย่างทั่วถึง	กองช่าง
๒๖	โครงการขยายเขตไฟฟ้า ภายในเขตหมู่บ้านดอนน้ำคำ หมู่ที่ ๕	อุดหนุนงบประมาณให้ กับการไฟฟ้าเพื่อขยาย เขตไฟฟ้าให้ประชาชนมี ไฟฟ้าใช้อย่างทั่วถึง	อุดหนุนการไฟฟ้า ส่วนภูมิภาคอำเภอ ศรีเมืองใหม่	-	๕๐๐,๐๐๐	๕๐๐,๐๐๐	๕๐๐,๐๐๐	๕๐๐,๐๐๐	๑. อุดหนุนตามประมาณ การของการไฟฟ้าร้อยละ ๑๐๐ ๒. ประชาชนที่ใช้ไฟฟ้ามี ความพึงพอใจไม่น้อยกว่า ร้อยละ ๘๕	ประชาชนมีไฟฟ้าใช้ อย่างทั่วถึง	กองช่าง
๒๗	โครงการขยายเขตไฟฟ้า ภายในเขตหมู่บ้านหนองสองห้อง หมู่ที่ ๖	อุดหนุนงบประมาณให้ กับการไฟฟ้าเพื่อขยาย เขตไฟฟ้าให้ประชาชนมี ไฟฟ้าใช้อย่างทั่วถึง	อุดหนุนการไฟฟ้า ส่วนภูมิภาคอำเภอ ศรีเมืองใหม่	-	๕๐๐,๐๐๐	๕๐๐,๐๐๐	๕๐๐,๐๐๐	๕๐๐,๐๐๐	๑. อุดหนุนตามประมาณ การของการไฟฟ้าร้อยละ ๑๐๐ ๒. ประชาชนที่ใช้ไฟฟ้ามี ความพึงพอใจไม่น้อยกว่า ร้อยละ ๘๕	ประชาชนมีไฟฟ้าใช้ อย่างทั่วถึง	กองช่าง

รายละเอียดโครงการพัฒนา
แผนพัฒนาท้องถิ่น ฉบับที่ ๒ (พ.ศ.๒๕๖๖ – ๒๕๗๐) ครั้งที่ ๑ / ๒๕๖๖
องค์การบริหารส่วนตำบลคำไหล อำเภอศรีเมืองใหม่ จังหวัดอุบลราชธานี

แบบ ผ.๐๒

- ก. ยุทธศาสตร์ชาติ ๒๐ ยุทธศาสตร์ชาติด้านการสร้างความสามารถในการแข่งขัน
- ข. แผนพัฒนาเศรษฐกิจและสังคมแห่งชาติ ฉบับที่ ๑๓ หมายความว่า ๘ ไทยมีพื้นที่และเมืองอัจฉริยะที่นำอยู่ ปลอดภัย เติบโตได้อย่างยั่งยืน
- ค. Sustainable Development Goals : SDGs เป้าหมายที่ ๙ สร้างโครงสร้างพื้นฐานที่มีความทนทาน ส่งเสริมการพัฒนาอุตสาหกรรมที่ครอบคลุมและยั่งยืน และส่งเสริมนวัตกรรม
- ง. ยุทธศาสตร์จังหวัดอุบลราชธานี ยุทธศาสตร์ที่ ๑ การพัฒนาเมืองนำอยู่ทันสมัย
- จ. ยุทธศาสตร์การพัฒนาขององค์กรปกครองส่วนท้องถิ่นในเขตจังหวัดอุบลราชธานี ยุทธศาสตร์ที่ ๑ ด้านโครงสร้างพื้นฐาน

๑. ยุทธศาสตร์ที่ ๑ ด้านโครงสร้างพื้นฐาน

๑.๒ กลยุทธ์ ส่งเสริมสนับสนุนด้านสาธารณูปโภค

(๒) แผนงานเคหะและชุมชน งานไฟฟ้าถนนและประปา

ที่	โครงการ	วัตถุประสงค์	เป้าหมาย (ผลผลิตของโครงการ)	งบประมาณ					ตัวชี้วัด (KPI)	ผลที่คาดว่าจะได้รับ	หน่วยงานรับผิดชอบหลัก
				๒๕๖๖ (บาท)	๒๕๖๗ (บาท)	๒๕๖๘ (บาท)	๒๕๖๙ (บาท)	๒๕๗๐ (บาท)			
๒๘	โครงการขยายเขตไฟฟ้า ภายในเขตหมู่บ้านห้วยหมากน้อย หมู่ที่ ๗	อุดหนุนงบประมาณให้ กับการไฟฟ้าเพื่อขยาย เขตไฟฟ้าให้ประชาชนมี ไฟฟ้าใช้อย่างทั่วถึง	อุดหนุนการไฟฟ้า ส่วนภูมิภาคอำเภอ ศรีเมืองใหม่	-	๕๐๐,๐๐๐	๕๐๐,๐๐๐	๕๐๐,๐๐๐	๕๐๐,๐๐๐	๑. อุดหนุนตามประมาณ การของการไฟฟ้าร้อยละ ๑๐๐ ๒. ประชาชนที่ใช้ไฟฟ้ามี ความพึงพอใจไม่น้อยกว่า ร้อยละ ๘๕	ประชาชนมีไฟฟ้าใช้ อย่างทั่วถึง	กองช่าง
๒๙	โครงการขยายเขตไฟฟ้า ภายในเขตหมู่บ้านห้วยหมากใหญ่ หมู่ที่ ๘	อุดหนุนงบประมาณให้ กับการไฟฟ้าเพื่อขยาย เขตไฟฟ้าให้ประชาชนมี ไฟฟ้าใช้อย่างทั่วถึง	อุดหนุนการไฟฟ้า ส่วนภูมิภาคอำเภอ ศรีเมืองใหม่	-	๕๐๐,๐๐๐	๕๐๐,๐๐๐	๕๐๐,๐๐๐	๕๐๐,๐๐๐	๑. อุดหนุนตามประมาณ การของการไฟฟ้าร้อยละ ๑๐๐ ๒. ประชาชนที่ใช้ไฟฟ้ามี ความพึงพอใจไม่น้อยกว่า ร้อยละ ๘๕	ประชาชนมีไฟฟ้าใช้ อย่างทั่วถึง	กองช่าง
๓๐	โครงการขยายเขตไฟฟ้า ภายในเขตหมู่บ้านขัวแคน หมู่ที่ ๙	อุดหนุนงบประมาณให้ กับการไฟฟ้าเพื่อขยาย เขตไฟฟ้าให้ประชาชนมี ไฟฟ้าใช้อย่างทั่วถึง	อุดหนุนการไฟฟ้า ส่วนภูมิภาคอำเภอ ศรีเมืองใหม่	-	๕๐๐,๐๐๐	๕๐๐,๐๐๐	๕๐๐,๐๐๐	๕๐๐,๐๐๐	๑. อุดหนุนตามประมาณ การของการไฟฟ้าร้อยละ ๑๐๐ ๒. ประชาชนที่ใช้ไฟฟ้ามี ความพึงพอใจไม่น้อยกว่า ร้อยละ ๘๕	ประชาชนมีไฟฟ้าใช้ อย่างทั่วถึง	กองช่าง

รายละเอียดโครงการพัฒนา
แผนพัฒนาท้องถิ่น ฉบับที่ ๒ (พ.ศ.๒๕๖๖ – ๒๕๗๐) ครั้งที่ ๑ / ๒๕๖๖
องค์การบริหารส่วนตำบลคำไหล อำเภอศรีเมืองใหม่ จังหวัดอุบลราชธานี

แบบ ผ.๐๒

- ก. ยุทธศาสตร์ชาติ ๒๐ ยุทธศาสตร์ชาติด้านการสร้างความสามารถในการแข่งขัน
- ข. แผนพัฒนาเศรษฐกิจและสังคมแห่งชาติ ฉบับที่ ๑๓ หมายความว่า ๘ ไทยมีพื้นที่และเมืองอัจฉริยะที่น่าอยู่ ปลอดภัย เติบโตได้อย่างยั่งยืน
- ค. Sustainable Development Goals : SDGs เป้าหมายที่ ๙ สร้างโครงสร้างพื้นฐานที่มีความทนทาน ส่งเสริมการพัฒนาอุตสาหกรรมที่ครอบคลุมและยั่งยืน และส่งเสริมนวัตกรรม
- ง. ยุทธศาสตร์จังหวัดอุบลราชธานี ยุทธศาสตร์ที่ ๑ การพัฒนาเมืองน่าอยู่ทันสมัย
- จ. ยุทธศาสตร์การพัฒนาขององค์กรปกครองส่วนท้องถิ่นในเขตจังหวัดอุบลราชธานี ยุทธศาสตร์ที่ ๑ ด้านโครงสร้างพื้นฐาน
๑. ยุทธศาสตร์ที่ ๑ ด้านโครงสร้างพื้นฐาน
- ๑.๒ กลยุทธ์ ส่งเสริมสนับสนุนด้านสาธารณูปโภค
- (๒) แผนงานเคหะและชุมชน งานไฟฟ้าถนนและประปา

ที่	โครงการ	วัตถุประสงค์	เป้าหมาย (ผลผลิตของโครงการ)	งบประมาณ					ตัวชี้วัด (KPI)	ผลที่คาดว่าจะได้รับ	หน่วยงานรับผิดชอบหลัก
				๒๕๖๖ (บาท)	๒๕๖๗ (บาท)	๒๕๖๘ (บาท)	๒๕๖๙ (บาท)	๒๕๗๐ (บาท)			
๓๑	โครงการขยายเขตไฟฟ้าภายในเขตหมู่บ้านหนองเชือก หมู่ที่ ๑๐	อุดหนุนงบประมาณให้กับการไฟฟ้าเพื่อขยายเขตไฟฟ้าให้ประชาชนมีไฟฟ้าใช้อย่างทั่วถึง	อุดหนุนการไฟฟ้าส่วนภูมิภาคอำเภอศรีเมืองใหม่	-	๕๐๐,๐๐๐	๕๐๐,๐๐๐	๕๐๐,๐๐๐	๕๐๐,๐๐๐	๑. อุดหนุนตามประมาณการของการไฟฟ้าร้อยละ ๑๐๐ ๒. ประชาชนที่ใช้ไฟฟ้ามีความพึงพอใจไม่น้อยกว่าร้อยละ ๘๕	ประชาชนมีไฟฟ้าใช้อย่างทั่วถึง	กองช่าง
๓๒	โครงการขยายเขตไฟฟ้าภายในเขตหมู่บ้านหนองแสงน้อย หมู่ที่ ๑๑	อุดหนุนงบประมาณให้กับการไฟฟ้าเพื่อขยายเขตไฟฟ้าให้ประชาชนมีไฟฟ้าใช้อย่างทั่วถึง	อุดหนุนการไฟฟ้าส่วนภูมิภาคอำเภอศรีเมืองใหม่	-	๕๐๐,๐๐๐	๕๐๐,๐๐๐	๕๐๐,๐๐๐	๕๐๐,๐๐๐	๑. อุดหนุนตามประมาณการของการไฟฟ้าร้อยละ ๑๐๐ ๒. ประชาชนที่ใช้ไฟฟ้ามีความพึงพอใจไม่น้อยกว่าร้อยละ ๘๕	ประชาชนมีไฟฟ้าใช้อย่างทั่วถึง	กองช่าง
๓๓	โครงการขยายเขตไฟฟ้าภายในเขตหมู่บ้านคำบอน หมู่ที่ ๑๒	อุดหนุนงบประมาณให้กับการไฟฟ้าเพื่อขยายเขตไฟฟ้าให้ประชาชนมีไฟฟ้าใช้อย่างทั่วถึง	อุดหนุนการไฟฟ้าส่วนภูมิภาคอำเภอศรีเมืองใหม่	-	๕๐๐,๐๐๐	๕๐๐,๐๐๐	๕๐๐,๐๐๐	๕๐๐,๐๐๐	๑. อุดหนุนตามประมาณการของการไฟฟ้าร้อยละ ๑๐๐ ๒. ประชาชนที่ใช้ไฟฟ้ามีความพึงพอใจไม่น้อยกว่าร้อยละ ๘๕	ประชาชนมีไฟฟ้าใช้อย่างทั่วถึง	กองช่าง

รายละเอียดโครงการพัฒนา
แผนพัฒนาท้องถิ่น ฉบับที่ ๒ (พ.ศ.๒๕๖๖ – ๒๕๗๐) ครั้งที่ ๑ / ๒๕๖๖
องค์การบริหารส่วนตำบลคำไหล อำเภอศรีเมืองใหม่ จังหวัดอุบลราชธานี

แบบ ผ.๐๒

- ก. ยุทธศาสตร์ชาติ ๒๐ ยุทธศาสตร์ชาติด้านการสร้างความสามารถในการแข่งขัน
- ข. แผนพัฒนาเศรษฐกิจและสังคมแห่งชาติ ฉบับที่ ๑๓ หมายความว่า ๘ ไทยมีพื้นที่และเมืองอัจฉริยะที่น่าอยู่ ปลอดภัย เติบโตได้อย่างยั่งยืน
- ค. Sustainable Development Goals : SDGs เป้าหมายที่ ๙ สร้างโครงสร้างพื้นฐานที่มีความทนทาน ส่งเสริมการพัฒนาอุตสาหกรรมที่ครอบคลุมและยั่งยืน และส่งเสริมนวัตกรรม
- ง. ยุทธศาสตร์จังหวัดอุบลราชธานี ยุทธศาสตร์ที่ ๑ การพัฒนาเมืองน่าอยู่ทันสมัย
- จ. ยุทธศาสตร์การพัฒนาขององค์กรปกครองส่วนท้องถิ่นในเขตจังหวัดอุบลราชธานี ยุทธศาสตร์ที่ ๑ ด้านโครงสร้างพื้นฐาน
๑. ยุทธศาสตร์ที่ ๑ ด้านโครงสร้างพื้นฐาน
- ๑.๒ กลยุทธ์ ส่งเสริมสนับสนุนด้านสาธารณูปโภค
- (๒) แผนงานเคหะและชุมชน งานไฟฟ้าถนนและประปา

ที่	โครงการ	วัตถุประสงค์	เป้าหมาย (ผลผลิตของโครงการ)	งบประมาณ					ตัวชี้วัด (KPI)	ผลที่คาดว่าจะได้รับ	หน่วยงานรับผิดชอบหลัก
				๒๕๖๖ (บาท)	๒๕๖๗ (บาท)	๒๕๖๘ (บาท)	๒๕๖๙ (บาท)	๒๕๗๐ (บาท)			
๓๔	โครงการขยายเขตไฟฟ้าภายในเขตหมู่บ้านดอนตุม หมู่ที่ ๑๓	อุดหนุนงบประมาณให้กับการไฟฟ้าเพื่อขยายเขตไฟฟ้าให้ประชาชนมีไฟฟ้าใช้อย่างทั่วถึง	อุดหนุนการไฟฟ้าส่วนภูมิภาคอำเภอศรีเมืองใหม่	-	๕๐๐,๐๐๐	๕๐๐,๐๐๐	๕๐๐,๐๐๐	๕๐๐,๐๐๐	๑. อุดหนุนตามประมาณการของการไฟฟ้าร้อยละ ๑๐๐ ๒. ประชาชนที่ใช้ไฟฟ้ามีความพึงพอใจไม่น้อยกว่าร้อยละ ๘๕	ประชาชนมีไฟฟ้าใช้อย่างทั่วถึง	กองช่าง
๓๕	โครงการขยายเขตไฟฟ้าภายในเขตหมู่บ้านนาห้วยแดง หมู่ที่ ๑๔	อุดหนุนงบประมาณให้กับการไฟฟ้าเพื่อขยายเขตไฟฟ้าให้ประชาชนมีไฟฟ้าใช้อย่างทั่วถึง	อุดหนุนการไฟฟ้าส่วนภูมิภาคอำเภอศรีเมืองใหม่	-	๕๐๐,๐๐๐	๕๐๐,๐๐๐	๕๐๐,๐๐๐	๕๐๐,๐๐๐	๑. อุดหนุนตามประมาณการของการไฟฟ้าร้อยละ ๑๐๐ ๒. ประชาชนที่ใช้ไฟฟ้ามีความพึงพอใจไม่น้อยกว่าร้อยละ ๘๕	ประชาชนมีไฟฟ้าใช้อย่างทั่วถึง	กองช่าง
๓๖	โครงการขยายเขตไฟฟ้าภายในเขตหมู่บ้านหนองนกทา หมู่ที่ ๑๕	อุดหนุนงบประมาณให้กับการไฟฟ้าเพื่อขยายเขตไฟฟ้าให้ประชาชนมีไฟฟ้าใช้อย่างทั่วถึง	อุดหนุนการไฟฟ้าส่วนภูมิภาคอำเภอศรีเมืองใหม่	-	๕๐๐,๐๐๐	๕๐๐,๐๐๐	๕๐๐,๐๐๐	๕๐๐,๐๐๐	๑. อุดหนุนตามประมาณการของการไฟฟ้าร้อยละ ๑๐๐ ๒. ประชาชนที่ใช้ไฟฟ้ามีความพึงพอใจไม่น้อยกว่าร้อยละ ๘๕	ประชาชนมีไฟฟ้าใช้อย่างทั่วถึง	กองช่าง

รายละเอียดโครงการพัฒนา
แผนพัฒนาท้องถิ่น ฉบับที่ ๒ (พ.ศ.๒๕๖๖ – ๒๕๗๐) ครั้งที่ ๑ / ๒๕๖๖
องค์การบริหารส่วนตำบลคำไหล อำเภอศรีเมืองใหม่ จังหวัดอุบลราชธานี

แบบ ผ.๐๒

- ก. ยุทธศาสตร์ชาติ ๒๐ ยุทธศาสตร์ชาติด้านการสร้างความสามารถในการแข่งขัน
- ข. แผนพัฒนาเศรษฐกิจและสังคมแห่งชาติ ฉบับที่ ๑๓ หมายความว่า ๘ ไทยมีพื้นที่และเมืองอัจฉริยะที่น่าอยู่ ปลอดภัย เติบโตได้อย่างยั่งยืน
- ค. Sustainable Development Goals : SDGs เป้าหมายที่ ๙ สร้างโครงสร้างพื้นฐานที่มีความทนทาน ส่งเสริมการพัฒนาอุตสาหกรรมที่ครอบคลุมและยั่งยืน และส่งเสริมนวัตกรรม
- ง. ยุทธศาสตร์จังหวัดอุบลราชธานี ยุทธศาสตร์ที่ ๑ การพัฒนาเมืองน่าอยู่ทันสมัย
- จ. ยุทธศาสตร์การพัฒนาขององค์กรปกครองส่วนท้องถิ่นในเขตจังหวัดอุบลราชธานี ยุทธศาสตร์ที่ ๑ ด้านโครงสร้างพื้นฐาน
๑. ยุทธศาสตร์ที่ ๑ ด้านโครงสร้างพื้นฐาน
- ๑.๒ กลยุทธ์ ส่งเสริมสนับสนุนด้านสาธารณูปโภค
- (๒) แผนงานเคหะและชุมชน งานไฟฟ้าถนนและประปา

ที่	โครงการ	วัตถุประสงค์	เป้าหมาย (ผลผลิตของโครงการ)	งบประมาณ					ตัวชี้วัด (KPI)	ผลที่คาดว่าจะได้รับ	หน่วยงานรับผิดชอบหลัก
				๒๕๖๖ (บาท)	๒๕๖๗ (บาท)	๒๕๖๘ (บาท)	๒๕๖๙ (บาท)	๒๕๗๐ (บาท)			
๓๗	โครงการขยายเขตไฟฟ้าภายในเขตหมู่บ้านคำหว้า หมู่ที่ ๑๖	อุดหนุนงบประมาณให้กับการไฟฟ้าเพื่อขยายเขตไฟฟ้าให้ประชาชนมีไฟฟ้าใช้อย่างทั่วถึง	อุดหนุนการไฟฟ้าส่วนภูมิภาคอำเภอศรีเมืองใหม่	-	๕๐๐,๐๐๐	๕๐๐,๐๐๐	๕๐๐,๐๐๐	๕๐๐,๐๐๐	๑. อุดหนุนตามประมาณการของการไฟฟ้าร้อยละ ๑๐๐ ๒. ประชาชนที่ใช้ไฟฟ้ามีความพึงพอใจไม่น้อยกว่าร้อยละ ๘๕	ประชาชนมีไฟฟ้าใช้อย่างทั่วถึง	กองช่าง
๓๘	โครงการขยายเขตไฟฟ้าภายในเขตหมู่บ้านดอนช้าง หมู่ที่ ๑๗	อุดหนุนงบประมาณให้กับการไฟฟ้าเพื่อขยายเขตไฟฟ้าให้ประชาชนมีไฟฟ้าใช้อย่างทั่วถึง	อุดหนุนการไฟฟ้าส่วนภูมิภาคอำเภอศรีเมืองใหม่	-	๕๐๐,๐๐๐	๕๐๐,๐๐๐	๕๐๐,๐๐๐	๕๐๐,๐๐๐	๑. อุดหนุนตามประมาณการของการไฟฟ้าร้อยละ ๑๐๐ ๒. ประชาชนที่ใช้ไฟฟ้ามีความพึงพอใจไม่น้อยกว่าร้อยละ ๘๕	ประชาชนมีไฟฟ้าใช้อย่างทั่วถึง	กองช่าง
๓๙	โครงการขยายเขตไฟฟ้าภายในเขตหมู่บ้านห้วยหมากเหนือ หมู่ที่ ๑๘	อุดหนุนงบประมาณให้กับการไฟฟ้าเพื่อขยายเขตไฟฟ้าให้ประชาชนมีไฟฟ้าใช้อย่างทั่วถึง	อุดหนุนการไฟฟ้าส่วนภูมิภาคอำเภอศรีเมืองใหม่	-	๕๐๐,๐๐๐	๕๐๐,๐๐๐	๕๐๐,๐๐๐	๕๐๐,๐๐๐	๑. อุดหนุนตามประมาณการของการไฟฟ้าร้อยละ ๑๐๐ ๒. ประชาชนที่ใช้ไฟฟ้ามีความพึงพอใจไม่น้อยกว่าร้อยละ ๘๕	ประชาชนมีไฟฟ้าใช้อย่างทั่วถึง	กองช่าง

รายละเอียดโครงการพัฒนา
แผนพัฒนาท้องถิ่น ฉบับที่ ๒ (พ.ศ.๒๕๖๖ – ๒๕๗๐) ครั้งที่ ๑ / ๒๕๖๖
องค์การบริหารส่วนตำบลคำไหล อำเภอศรีเมืองใหม่ จังหวัดอุบลราชธานี

แบบ ผ.๐๒

- ก. ยุทธศาสตร์ชาติ ๒๐ ยุทธศาสตร์ชาติด้านการสร้างความสามารถในการแข่งขัน
- ข. แผนพัฒนาเศรษฐกิจและสังคมแห่งชาติ ฉบับที่ ๑๓ หมายความว่า ๘ ไทยมีพื้นที่และเมืองอัจฉริยะที่นำอยู่ ปลอดภัย เติบโตได้อย่างยั่งยืน
- ค. Sustainable Development Goals : SDGs เป้าหมายที่ ๙ สร้างโครงสร้างพื้นฐานที่มีความทนทาน ส่งเสริมการพัฒนาอุตสาหกรรมที่ครอบคลุมและยั่งยืน และส่งเสริมนวัตกรรม
- ง. ยุทธศาสตร์จังหวัดอุบลราชธานี ยุทธศาสตร์ที่ ๑ การพัฒนาเมืองนำอยู่ทันสมัย
- จ. ยุทธศาสตร์การพัฒนาขององค์กรปกครองส่วนท้องถิ่นในเขตจังหวัดอุบลราชธานี ยุทธศาสตร์ที่ ๑ ด้านโครงสร้างพื้นฐาน
๑. ยุทธศาสตร์ที่ ๑ ด้านโครงสร้างพื้นฐาน
- ๑.๒ กลยุทธ์ ส่งเสริมสนับสนุนด้านสาธารณูปโภค
- (๒) แผนงานเคหะและชุมชน งานไฟฟ้าถนนและประปา

ที่	โครงการ	วัตถุประสงค์	เป้าหมาย (ผลผลิตของโครงการ)	งบประมาณ					ตัวชี้วัด (KPI)	ผลที่คาดว่าจะได้รับ	หน่วยงานรับผิดชอบหลัก
				๒๕๖๖ (บาท)	๒๕๖๗ (บาท)	๒๕๖๘ (บาท)	๒๕๖๙ (บาท)	๒๕๗๐ (บาท)			
๔๐	โครงการติดตั้งโคมไฟฟ้าส่องสว่างโซล่าเซลล์ภายในเขตหมู่บ้านคำไหล หมู่ที่ ๑	เพื่อถนนมีแสงสว่างในตอนกลางคืนประชาชนมีความปลอดภัยในชีวิตและทรัพย์สิน	ติดตั้งโคมไฟฟ้าส่องสว่างโซล่าเซลล์บ้านคำไหล หมู่ที่ ๑	๒๕,๐๐๐	-	-	-	-	ประชาชนที่ใช้ไฟฟ้ามีความพึงพอใจไม่น้อยกว่าร้อยละ ๘๕	๑. ถนนมีแสงสว่าง ๒. ประชาชนได้รับความสะดวก ๓. ประชาชนมีความปลอดภัยในชีวิตและทรัพย์สิน	กองช่าง
๔๑	โครงการติดตั้งโคมไฟฟ้าส่องสว่างโซล่าเซลล์ภายในเขตหมู่บ้านตอนกลาง หมู่ที่ ๒	เพื่อถนนมีแสงสว่างในตอนกลางคืนประชาชนมีความปลอดภัยในชีวิตและทรัพย์สิน	ติดตั้งโคมไฟฟ้าส่องสว่างโซล่าเซลล์บ้านตอนกลาง หมู่ที่ ๒	๒๕,๐๐๐	-	-	-	-	ประชาชนที่ใช้ไฟฟ้ามีความพึงพอใจไม่น้อยกว่าร้อยละ ๘๕	๑. ถนนมีแสงสว่าง ๒. ประชาชนได้รับความสะดวก ๓. ประชาชนมีความปลอดภัยในชีวิตและทรัพย์สิน	กองช่าง
๔๒	โครงการติดตั้งโคมไฟฟ้าส่องสว่างโซล่าเซลล์ภายในเขตหมู่บ้านตอนน้ำคำ หมู่ที่ ๕	เพื่อถนนมีแสงสว่างในตอนกลางคืนประชาชนมีความปลอดภัยในชีวิตและทรัพย์สิน	ติดตั้งโคมไฟฟ้าส่องสว่างโซล่าเซลล์บ้านตอนน้ำคำ หมู่ที่ ๕	๒๕,๐๐๐	-	-	-	-	ประชาชนที่ใช้ไฟฟ้ามีความพึงพอใจไม่น้อยกว่าร้อยละ ๘๕	๑. ถนนมีแสงสว่าง ๒. ประชาชนได้รับความสะดวก ๓. ประชาชนมีความปลอดภัยในชีวิตและทรัพย์สิน	กองช่าง

รายละเอียดโครงการพัฒนา
แผนพัฒนาท้องถิ่น ฉบับที่ ๒ (พ.ศ.๒๕๖๖ – ๒๕๗๐) ครั้งที่ ๑ / ๒๕๖๖
องค์การบริหารส่วนตำบลคำไหล อำเภอศรีเมืองใหม่ จังหวัดอุบลราชธานี

แบบ ผ.๐๒

- ก. ยุทธศาสตร์ชาติ ๒๐ ยุทธศาสตร์ชาติด้านการสร้างความสามารถในการแข่งขัน
- ข. แผนพัฒนาเศรษฐกิจและสังคมแห่งชาติ ฉบับที่ ๑๓ หมายความว่า ๘ ไทยมีพื้นที่และเมืองอัจฉริยะที่นำอยู่ ปลอดภัย เติบโตได้อย่างยั่งยืน
- ค. Sustainable Development Goals : SDGs เป้าหมายที่ ๙ สร้างโครงสร้างพื้นฐานที่มีความทนทาน ส่งเสริมการพัฒนาอุตสาหกรรมที่ครอบคลุมและยั่งยืน และส่งเสริมนวัตกรรม
- ง. ยุทธศาสตร์จังหวัดอุบลราชธานี ยุทธศาสตร์ที่ ๑ การพัฒนาเมืองนำอยู่ทันสมัย
- จ. ยุทธศาสตร์การพัฒนาขององค์กรปกครองส่วนท้องถิ่นในเขตจังหวัดอุบลราชธานี ยุทธศาสตร์ที่ ๑ ด้านโครงสร้างพื้นฐาน
๑. ยุทธศาสตร์ที่ ๑ ด้านโครงสร้างพื้นฐาน
- ๑.๒ กลยุทธ์ ส่งเสริมสนับสนุนด้านสาธารณูปโภค
- (๒) แผนงานเคหะและชุมชน งานไฟฟ้าถนนและประปา

ที่	โครงการ	วัตถุประสงค์	เป้าหมาย (ผลผลิตของโครงการ)	งบประมาณ					ตัวชี้วัด (KPI)	ผลที่คาดว่าจะได้รับ	หน่วยงานรับผิดชอบหลัก
				๒๕๖๖ (บาท)	๒๕๖๗ (บาท)	๒๕๖๘ (บาท)	๒๕๖๙ (บาท)	๒๕๗๐ (บาท)			
๔๓	โครงการติดตั้งโคมไฟฟ้าส่องสว่างโซล่าเซลล์ภายในเขตหมู่บ้าน บ้านหนองสองห้อง หมู่ที่ ๖	เพื่อถนนมีแสงสว่างในตอนกลางคืนประชาชนมีความปลอดภัยในชีวิตและทรัพย์สิน	ติดตั้งโคมไฟฟ้าส่องสว่างโซล่าเซลล์ บ้านหนองสองห้อง หมู่ที่ ๖	๒๕,๐๐๐	-	-	-	-	ประชาชนที่ใช้ไฟฟ้ามีความพึงพอใจไม่น้อยกว่าร้อยละ ๘๕	๑. ถนนมีแสงสว่าง ๒. ประชาชนได้รับความสะดวก ๓. ประชาชนมีความปลอดภัยในชีวิตและทรัพย์สิน	กองช่าง
๔๔	โครงการติดตั้งโคมไฟฟ้าส่องสว่างโซล่าเซลล์ภายในเขตหมู่บ้าน บ้านห้วยหมากใหญ่ หมู่ที่ ๘	เพื่อถนนมีแสงสว่างในตอนกลางคืนประชาชนมีความปลอดภัยในชีวิตและทรัพย์สิน	ติดตั้งโคมไฟฟ้าส่องสว่างโซล่าเซลล์ บ้านห้วยหมากใหญ่ หมู่ที่ ๘	๒๕,๐๐๐	-	-	-	-	ประชาชนที่ใช้ไฟฟ้ามีความพึงพอใจไม่น้อยกว่าร้อยละ ๘๕	๑. ถนนมีแสงสว่าง ๒. ประชาชนได้รับความสะดวก ๓. ประชาชนมีความปลอดภัยในชีวิตและทรัพย์สิน	กองช่าง
๔๕	โครงการติดตั้งโคมไฟฟ้าส่องสว่างโซล่าเซลล์ภายในเขตหมู่บ้าน บ้านข้าวแคน หมู่ที่ ๙	เพื่อถนนมีแสงสว่างในตอนกลางคืนประชาชนมีความปลอดภัยในชีวิตและทรัพย์สิน	ติดตั้งโคมไฟฟ้าส่องสว่างโซล่าเซลล์ บ้านข้าวแคน หมู่ที่ ๙	๒๕,๐๐๐	-	-	-	-	ประชาชนที่ใช้ไฟฟ้ามีความพึงพอใจไม่น้อยกว่าร้อยละ ๘๕	๑. ถนนมีแสงสว่าง ๒. ประชาชนได้รับความสะดวก ๓. ประชาชนมีความปลอดภัยในชีวิตและทรัพย์สิน	กองช่าง

รายละเอียดโครงการพัฒนา
แผนพัฒนาท้องถิ่น ฉบับที่ ๒ (พ.ศ.๒๕๖๖ – ๒๕๗๐) ครั้งที่ ๑ / ๒๕๖๖
องค์การบริหารส่วนตำบลคำไหล อำเภอศรีเมืองใหม่ จังหวัดอุบลราชธานี

แบบ ผ.๐๒

- ก. ยุทธศาสตร์ชาติ ๒๐ ยุทธศาสตร์ชาติด้านการสร้างความสามารถในการแข่งขัน
- ข. แผนพัฒนาเศรษฐกิจและสังคมแห่งชาติ ฉบับที่ ๑๓ หมายความว่า ๘ ไทยมีพื้นที่และเมืองอัจฉริยะที่น่าอยู่ ปลอดภัย เติบโตได้อย่างยั่งยืน
- ค. Sustainable Development Goals : SDGs เป้าหมายที่ ๙ สร้างโครงสร้างพื้นฐานที่มีความทนทาน ส่งเสริมการพัฒนาอุตสาหกรรมที่ครอบคลุมและยั่งยืน และส่งเสริมนวัตกรรม
- ง. ยุทธศาสตร์จังหวัดอุบลราชธานี ยุทธศาสตร์ที่ ๑ การพัฒนาเมืองน่าอยู่ทันสมัย
- จ. ยุทธศาสตร์การพัฒนาขององค์กรปกครองส่วนท้องถิ่นในเขตจังหวัดอุบลราชธานี ยุทธศาสตร์ที่ ๑ ด้านโครงสร้างพื้นฐาน
๑. ยุทธศาสตร์ที่ ๑ ด้านโครงสร้างพื้นฐาน
- ๑.๒ กลยุทธ์ ส่งเสริมสนับสนุนด้านสาธารณูปโภค
- (๒) แผนงานเคหะและชุมชน งานไฟฟ้าถนนและประปา

ที่	โครงการ	วัตถุประสงค์	เป้าหมาย (ผลผลิตของโครงการ)	งบประมาณ					ตัวชี้วัด (KPI)	ผลที่คาดว่าจะได้รับ	หน่วยงานรับผิดชอบหลัก
				๒๕๖๖ (บาท)	๒๕๖๗ (บาท)	๒๕๖๘ (บาท)	๒๕๖๙ (บาท)	๒๕๗๐ (บาท)			
๔๖	โครงการติดตั้งโคมไฟฟ้าส่องสว่างโซล่าเซลล์ภายในเขตหมู่บ้านบ้านหนองสองเชือก หมู่ที่ ๑๐	เพื่อถนนมีแสงสว่างในตอนกลางคืนประชาชนมีความปลอดภัยในชีวิตและทรัพย์สิน	ติดตั้งโคมไฟฟ้าส่องสว่างโซล่าเซลล์บ้านหนองเชือก หมู่ที่ ๑๐	๕๐,๐๐๐	-	-	-	-	ประชาชนที่ใช้ไฟฟ้ามีความพึงพอใจไม่น้อยกว่าร้อยละ ๘๕	๑. ถนนมีแสงสว่าง ๒. ประชาชนได้รับความสะดวก ๓. ประชาชนมีความปลอดภัยในชีวิตและทรัพย์สิน	กองช่าง
๔๗	โครงการติดตั้งโคมไฟฟ้าส่องสว่างโซล่าเซลล์ภายในเขตหมู่บ้านบ้านหนองแสงน้อย หมู่ที่ ๑๑	เพื่อถนนมีแสงสว่างในตอนกลางคืนประชาชนมีความปลอดภัยในชีวิตและทรัพย์สิน	ติดตั้งโคมไฟฟ้าส่องสว่างโซล่าเซลล์บ้านหนองแสงน้อย หมู่ที่ ๑๑	๒๕,๐๐๐	-	-	-	-	ประชาชนที่ใช้ไฟฟ้ามีความพึงพอใจไม่น้อยกว่าร้อยละ ๘๕	๑. ถนนมีแสงสว่าง ๒. ประชาชนได้รับความสะดวก ๓. ประชาชนมีความปลอดภัยในชีวิตและทรัพย์สิน	กองช่าง
๔๘	โครงการติดตั้งโคมไฟฟ้าส่องสว่างโซล่าเซลล์ภายในเขตหมู่บ้านบ้านคำบอน หมู่ที่ ๑๒	เพื่อถนนมีแสงสว่างในตอนกลางคืนประชาชนมีความปลอดภัยในชีวิตและทรัพย์สิน	ติดตั้งโคมไฟฟ้าส่องสว่างโซล่าเซลล์บ้านคำบอน หมู่ที่ ๑๒	๒๕,๐๐๐	-	-	-	-	ประชาชนที่ใช้ไฟฟ้ามีความพึงพอใจไม่น้อยกว่าร้อยละ ๘๕	๑. ถนนมีแสงสว่าง ๒. ประชาชนได้รับความสะดวก ๓. ประชาชนมีความปลอดภัยในชีวิตและทรัพย์สิน	กองช่าง

รายละเอียดโครงการพัฒนา
แผนพัฒนาท้องถิ่น ฉบับที่ ๒ (พ.ศ.๒๕๖๖ – ๒๕๗๐) ครั้งที่ ๑ / ๒๕๖๖
องค์การบริหารส่วนตำบลคำไหล อำเภอศรีเมืองใหม่ จังหวัดอุบลราชธานี

แบบ ผ.๐๒

- ก. ยุทธศาสตร์ชาติ ๒๐ ยุทธศาสตร์ชาติด้านการสร้างความสามารถในการแข่งขัน
ข. แผนพัฒนาเศรษฐกิจและสังคมแห่งชาติ ฉบับที่ ๑๓ หมายความว่า ๘ ไทยมีพื้นที่และเมืองอัจฉริยะที่น่าอยู่ ปลอดภัย เติบโตได้อย่างยั่งยืน
ค. Sustainable Development Goals : SDGs เป้าหมายที่ ๙ สร้างโครงสร้างพื้นฐานที่มีความทนทาน ส่งเสริมการพัฒนาอุตสาหกรรมที่ครอบคลุมและยั่งยืน และส่งเสริมนวัตกรรม
ง. ยุทธศาสตร์จังหวัดอุบลราชธานี ยุทธศาสตร์ที่ ๑ การพัฒนาเมืองน่าอยู่ทันสมัย
จ. ยุทธศาสตร์การพัฒนาขององค์กรปกครองส่วนท้องถิ่นในเขตจังหวัดอุบลราชธานี ยุทธศาสตร์ที่ ๑ ด้านโครงสร้างพื้นฐาน
 ๑. ยุทธศาสตร์ที่ ๑ ด้านโครงสร้างพื้นฐาน
 ๑.๒ กลยุทธ์ ส่งเสริมสนับสนุนด้านสาธารณูปโภค
 (๒) แผนงานเคหะและชุมชน งานไฟฟ้าถนนและประปา

ที่	โครงการ	วัตถุประสงค์	เป้าหมาย (ผลผลิตของโครงการ)	งบประมาณ					ตัวชี้วัด (KPI)	ผลที่คาดว่าจะได้รับ	หน่วยงานรับผิดชอบหลัก
				๒๕๖๖ (บาท)	๒๕๖๗ (บาท)	๒๕๖๘ (บาท)	๒๕๖๙ (บาท)	๒๕๗๐ (บาท)			
๔๙	โครงการติดตั้งโคมไฟฟ้าส่องสว่างโซล่าเซลล์ภายในเขตหมู่บ้านบ้านดอนตุม หมู่ที่ ๑๓	เพื่อถนนมีแสงสว่างในตอนกลางคืนประชาชนมีความปลอดภัยในชีวิตและทรัพย์สิน	ติดตั้งโคมไฟฟ้าส่องสว่างโซล่าเซลล์บ้านดอนตุม หมู่ที่ ๑๓	๒๕,๐๐๐	-	-	-	-	ประชาชนที่ใช้ไฟฟ้ามีความพึงพอใจไม่น้อยกว่าร้อยละ ๘๕	๑. ถนนมีแสงสว่าง ๒. ประชาชนได้รับความสะดวก ๓. ประชาชนมีความปลอดภัยในชีวิตและทรัพย์สิน	กองช่าง
๕๐	โครงการติดตั้งโคมไฟฟ้าส่องสว่างโซล่าเซลล์ภายในเขตหมู่บ้านบ้านนาห้วยแดง หมู่ที่ ๑๔	เพื่อถนนมีแสงสว่างในตอนกลางคืนประชาชนมีความปลอดภัยในชีวิตและทรัพย์สิน	ติดตั้งโคมไฟฟ้าส่องสว่างโซล่าเซลล์บ้านนาห้วยแดง หมู่ที่ ๑๔	๒๕,๐๐๐	-	-	-	-	ประชาชนที่ใช้ไฟฟ้ามีความพึงพอใจไม่น้อยกว่าร้อยละ ๘๕	๑. ถนนมีแสงสว่าง ๒. ประชาชนได้รับความสะดวก ๓. ประชาชนมีความปลอดภัยในชีวิตและทรัพย์สิน	กองช่าง
๕๑	โครงการติดตั้งโคมไฟฟ้าส่องสว่างโซล่าเซลล์ภายในเขตหมู่บ้านบ้านหนองนกทา หมู่ที่ ๑๕	เพื่อถนนมีแสงสว่างในตอนกลางคืนประชาชนมีความปลอดภัยในชีวิตและทรัพย์สิน	ติดตั้งโคมไฟฟ้าส่องสว่างโซล่าเซลล์บ้านหนองนกทา หมู่ที่ ๑๕	๒๕,๐๐๐	-	-	-	-	ประชาชนที่ใช้ไฟฟ้ามีความพึงพอใจไม่น้อยกว่าร้อยละ ๘๕	๑. ถนนมีแสงสว่าง ๒. ประชาชนได้รับความสะดวก ๓. ประชาชนมีความปลอดภัยในชีวิตและทรัพย์สิน	กองช่าง

รายละเอียดโครงการพัฒนา
แผนพัฒนาท้องถิ่น ฉบับที่ ๒ (พ.ศ.๒๕๖๖ – ๒๕๗๐) ครั้งที่ ๑ / ๒๕๖๖
องค์การบริหารส่วนตำบลคำไหล อำเภอศรีเมืองใหม่ จังหวัดอุบลราชธานี

แบบ ผ.๐๒

- ก. ยุทธศาสตร์ชาติ ๒๐ ยุทธศาสตร์ชาติด้านการสร้างความสามารถในการแข่งขัน
- ข. แผนพัฒนาเศรษฐกิจและสังคมแห่งชาติ ฉบับที่ ๑๓ หมายความว่า ๘ ไทยมีพื้นที่และเมืองอัจฉริยะที่น่าอยู่ ปลอดภัย เติบโตได้อย่างยั่งยืน
- ค. Sustainable Development Goals : SDGs เป้าหมายที่ ๙ สร้างโครงสร้างพื้นฐานที่มีความทนทาน ส่งเสริมการพัฒนาอุตสาหกรรมที่ครอบคลุมและยั่งยืน และส่งเสริมนวัตกรรม
- ง. ยุทธศาสตร์จังหวัดอุบลราชธานี ยุทธศาสตร์ที่ ๑ การพัฒนาเมืองน่าอยู่ทันสมัย
- จ. ยุทธศาสตร์การพัฒนาขององค์กรปกครองส่วนท้องถิ่นในเขตจังหวัดอุบลราชธานี ยุทธศาสตร์ที่ ๑ ด้านโครงสร้างพื้นฐาน
๑. ยุทธศาสตร์ที่ ๑ ด้านโครงสร้างพื้นฐาน
- ๑.๒ กลยุทธ์ ส่งเสริมสนับสนุนด้านสาธารณูปโภค
- (๒) แผนงานเคหะและชุมชน งานไฟฟ้าถนนและประปา

ที่	โครงการ	วัตถุประสงค์	เป้าหมาย (ผลผลิตของโครงการ)	งบประมาณ					ตัวชี้วัด (KPI)	ผลที่คาดว่าจะได้รับ	หน่วยงานรับผิดชอบหลัก
				๒๕๖๖ (บาท)	๒๕๖๗ (บาท)	๒๕๖๘ (บาท)	๒๕๖๙ (บาท)	๒๕๗๐ (บาท)			
๕๒	โครงการติดตั้งโคมไฟฟ้าส่องสว่างโซล่าเซลล์ภายในเขตหมู่บ้านบ้านคำหว่า หมู่ที่ ๑๖	เพื่อถนนมีแสงสว่างในตอนกลางคืนประชาชนมีความปลอดภัยในชีวิตและทรัพย์สิน	ติดตั้งโคมไฟฟ้าส่องสว่างโซล่าเซลล์บ้านคำหว่า หมู่ที่ ๑๖	๒๕,๐๐๐	-	-	-	-	ประชาชนที่ใช้ไฟฟ้ามีความพึงพอใจไม่น้อยกว่าร้อยละ ๘๕	๑. ถนนมีแสงสว่าง ๒. ประชาชนได้รับความสะดวก ๓. ประชาชนมีความปลอดภัยในชีวิตและทรัพย์สิน	กองช่าง
๕๓	โครงการติดตั้งโคมไฟฟ้าส่องสว่างโซล่าเซลล์ภายในเขตหมู่บ้านบ้านห้วยหมากเหนือ หมู่ที่ ๑๘	เพื่อถนนมีแสงสว่างในตอนกลางคืนประชาชนมีความปลอดภัยในชีวิตและทรัพย์สิน	ติดตั้งโคมไฟฟ้าส่องสว่างโซล่าเซลล์บ้านห้วยหมากเหนือ หมู่ที่ ๑๘	๒๕,๐๐๐	-	-	-	-	ประชาชนที่ใช้ไฟฟ้ามีความพึงพอใจไม่น้อยกว่าร้อยละ ๘๕	๑. ถนนมีแสงสว่าง ๒. ประชาชนได้รับความสะดวก ๓. ประชาชนมีความปลอดภัยในชีวิตและทรัพย์สิน	กองช่าง

รายละเอียดโครงการพัฒนา
แผนพัฒนาท้องถิ่น ฉบับที่ ๒ (พ.ศ.๒๕๖๖ – ๒๕๗๐) ครั้งที่ ๑ / ๒๕๖๖
องค์การบริหารส่วนตำบลคำไหล อำเภอศรีเมืองใหม่ จังหวัดอุบลราชธานี

แบบ ผ.๐๒

- ก. ยุทธศาสตร์ชาติ ๒๐ ยุทธศาสตร์ชาติด้านการพัฒนาและเสริมสร้างศักยภาพทรัพยากรมนุษย์
- ข. แผนพัฒนาเศรษฐกิจและสังคมแห่งชาติ ฉบับที่ ๑๓ หมายความว่า ๑๒ ไทยมีกำลังคนสมรรถนะสูง มุ่งเรียนรู้อย่างต่อเนื่อง ตอบโจทย์การพัฒนาแห่งอนาคต เพิ่มกำลังคนคุณภาพรองรับภาคการผลิตเป้าหมายและพัฒนาระบบนิเวศเพื่อการเรียนรู้ตลอดชีวิต
- Sustainable Development Goals : SDGs เป้าหมายที่ ๔ ส่งเสริมโอกาสในการเรียนรู้ และสร้างหลักประกันว่าทุกคนมีการศึกษาที่มีคุณภาพอย่างครอบคลุมและเท่าเทียมและส่งเสริมโอกาสในการเรียนรู้ตลอดชีวิตแก่ทุกคน
- ง. ยุทธศาสตร์จังหวัดอุบลราชธานี ยุทธศาสตร์ที่ ๑ การพัฒนาเมืองน่าอยู่ทันสมัย
- จ. ยุทธศาสตร์การพัฒนาขององค์กรปกครองส่วนท้องถิ่นในเขตจังหวัดอุบลราชธานี ยุทธศาสตร์ที่ ๒ การส่งเสริมคุณภาพชีวิต
๒. ยุทธศาสตร์ที่ ๒ ด้านการศึกษาและพัฒนาการกีฬา
- ๒.๑ กลยุทธ์ ส่งเสริมสนับสนุนด้านการศึกษา
- (๑) แผนงานการศึกษา งานบริหารทั่วไปเกี่ยวกับการศึกษา

ที่	โครงการ	วัตถุประสงค์	เป้าหมาย (ผลผลิตของโครงการ)	งบประมาณ					ตัวชี้วัด (KPI)	ผลที่คาดว่าจะได้รับ	หน่วยงานรับผิดชอบหลัก
				๒๕๖๖ (บาท)	๒๕๖๗ (บาท)	๒๕๖๘ (บาท)	๒๕๖๙ (บาท)	๒๕๗๐ (บาท)			
๑	โครงการส่งเสริมคุณธรรม จริยธรรมและทัศนคติที่ดีต่อการศึกษา	๑. เพื่อพัฒนาจิตใจและส่งเสริมให้เด็กปฐมวัยเป็นคนดีมีคุณธรรม จริยธรรม ๒. เพื่อส่งเสริมให้ทุกคนเห็นคุณค่าและตระหนักในการนำหลักธรรมไปใช้ในชีวิตประจำวัน	๑. เด็กปฐมวัยของศูนย์พัฒนาเด็กเล็กทั้ง ๔ ศูนย์ ได้รับการพัฒนาด้านร่างกาย อารมณ์ จิตใจ สังคม สติปัญญา และมีคุณธรรม จริยธรรม จิตใจที่ดีงาม ๒. เป็นคนดีมีคุณธรรม จริยธรรม มีจิตใจที่ดีงาม ไม่ยุ่งเกี่ยวกับและอบายมุข ปฏิบัติตนเป็นแบบอย่างที่ดี สามารถนำหลักธรรมไปประยุกต์ใช้ในชีวิตประจำวัน และเป็นแบบอย่างที่ดี	๓๐,๐๐๐	๓๐,๐๐๐	๓๐,๐๐๐	๓๐,๐๐๐	๓๐,๐๐๐	ผู้เข้าร่วมโครงการมีความพึงพอใจไม่น้อยกว่าร้อยละ ๘๕	๑. ได้พัฒนาจิตใจและส่งเสริมให้เด็กปฐมวัยเป็นคนดีมีคุณธรรม จริยธรรม ๒. ได้ส่งเสริมให้ทุกคนเห็นคุณค่าและตระหนักในการนำหลักธรรมไปใช้ในชีวิตประจำวัน	กองการศึกษาฯ

รายละเอียดโครงการพัฒนา
แผนพัฒนาท้องถิ่น ฉบับที่ ๒ (พ.ศ.๒๕๖๖ – ๒๕๗๐) ครั้งที่ ๑ / ๒๕๖๖
องค์การบริหารส่วนตำบลคำไหล อำเภอศรีเมืองใหม่ จังหวัดอุบลราชธานี

แบบ ผ.๐๒

- ก. ยุทธศาสตร์ชาติ ๒๐ ยุทธศาสตร์ชาติด้านการพัฒนาและเสริมสร้างศักยภาพทรัพยากรมนุษย์
- ข. แผนพัฒนาเศรษฐกิจและสังคมแห่งชาติ ฉบับที่ ๑๓ หมายความว่า ๑๒ ไทยมีกำลังคนสมรรถนะสูง มุ่งเรียนรู้อย่างต่อเนื่อง ตอบโจทย์การพัฒนาแห่งอนาคต เพิ่มกำลังคนคุณภาพรองรับภาคการผลิตเป้าหมายและพัฒนาระบบนิเวศเพื่อการเรียนรู้ตลอดชีวิต
- Sustainable Development Goals : SDGs เป้าหมายที่ ๔ ส่งเสริมโอกาสในการเรียนรู้ และสร้างหลักประกันว่าทุกคนมีการศึกษาที่มีคุณภาพอย่างครอบคลุมและเท่าเทียมและส่งเสริมโอกาสในการเรียนรู้ตลอดชีวิตแก่ทุกคน
- ง. ยุทธศาสตร์จังหวัดอุบลราชธานี ยุทธศาสตร์ที่ ๑ การพัฒนาเมืองน่าอยู่ทันสมัย
- จ. ยุทธศาสตร์การพัฒนาขององค์กรปกครองส่วนท้องถิ่นในเขตจังหวัดอุบลราชธานี ยุทธศาสตร์ที่ ๒ การส่งเสริมคุณภาพชีวิต
๒. ยุทธศาสตร์ที่ ๒ ด้านการศึกษาและพัฒนาการกีฬา
- ๒.๑ กลยุทธ์ ส่งเสริมสนับสนุนด้านการศึกษา
- (๑) แผนงานการศึกษา งานบริหารทั่วไปเกี่ยวกับการศึกษา

ที่	โครงการ	วัตถุประสงค์	เป้าหมาย (ผลผลิตของโครงการ)	งบประมาณ					ตัวชี้วัด (KPI)	ผลที่คาดว่าจะได้รับ	หน่วยงานรับผิดชอบหลัก
				๒๕๖๖ (บาท)	๒๕๖๗ (บาท)	๒๕๖๘ (บาท)	๒๕๖๙ (บาท)	๒๕๗๐ (บาท)			
๒	โครงการพัฒนาครูและบุคลากรทางการศึกษา	๑. เพื่อสร้างขวัญกำลังใจ ความสามัคคี และความสัมพันธ์อันดีต่อกันของบุคลากร ๒. เพื่อเป็นการส่งเสริมและพัฒนาบุคลากร สามารถนำความรู้ที่ได้จากการอบรม สัมมนาและศึกษาดูงานมาใช้ เพื่อให้เกิดความก้าวหน้าในวิชาชีพ	๑. ข้าราชการครูและบุคลากรทางการศึกษามีขวัญและกำลังใจในการปฏิบัติหน้าที่ในระดับดีขึ้น และมีความสามัคคี ความสัมพันธ์อันดีต่อ ๒. ข้าราชการครูและบุคลากรทางการศึกษา ได้เข้ารับการอบรม สัมมนาและศึกษาดูงานอย่างน้อย ๕๐ ชั่วโมงต่อปี	๕๐,๐๐๐	๕๐,๐๐๐	๕๐,๐๐๐	๕๐,๐๐๐	๕๐,๐๐๐	ผู้เข้าร่วมโครงการมีความพึงพอใจไม่น้อยกว่าร้อยละ ๘๕	๑. เพื่อสร้างขวัญกำลังใจความสามัคคีและความสัมพันธ์อันดีต่อกันของบุคลากร ๒. เพื่อเป็นการส่งเสริมและพัฒนาบุคลากรสามารถนำความรู้ที่ได้จากการอบรม สัมมนาและศึกษาดูงานมาใช้ เพื่อให้เกิดความก้าวหน้าในวิชาชีพ	กองการศึกษาฯ

รายละเอียดโครงการพัฒนา
แผนพัฒนาท้องถิ่น ฉบับที่ ๒ (พ.ศ.๒๕๖๖ – ๒๕๗๐) ครั้งที่ ๑ / ๒๕๖๖
องค์การบริหารส่วนตำบลคำไหล อำเภอศรีเมืองใหม่ จังหวัดอุบลราชธานี

แบบ ผ.๑๒

ก. ยุทธศาสตร์ชาติ ๒๐ ยุทธศาสตร์ชาติด้านการพัฒนาและเสริมสร้างศักยภาพทรัพยากรมนุษย์

ข. แผนพัฒนาเศรษฐกิจและสังคมแห่งชาติ ฉบับที่ ๑๓ หมายความว่า ๑๒ ไทยมีกำลังคนสมรรถนะสูง มุ่งเรียนรู้อย่างต่อเนื่อง ตอบโจทย์การพัฒนาแห่งอนาคต เพิ่มกำลังคนคุณภาพรองรับภาคการผลิตเป้าหมายและพัฒนาระบบนิเวศเพื่อการเรียนรู้ตลอดชีวิต

Sustainable Development Goals : SDGs เป้าหมายที่ ๔ ส่งเสริมโอกาสในการเรียนรู้ และสร้างหลักประกันว่าทุกคนมีการศึกษาที่มีคุณภาพอย่างครอบคลุมและเท่าเทียมและส่งเสริมโอกาสในการเรียนรู้ตลอดชีวิตแก่ทุกคน

ง. ยุทธศาสตร์จังหวัดอุบลราชธานี ยุทธศาสตร์ที่ ๑ การพัฒนาเมืองน่าอยู่ทันสมัย

จ. ยุทธศาสตร์การพัฒนาขององค์กรปกครองส่วนท้องถิ่นในเขตจังหวัดอุบลราชธานี ยุทธศาสตร์ที่ ๒ การส่งเสริมคุณภาพชีวิต

๒. ยุทธศาสตร์ที่ ๒ ด้านการศึกษาและพัฒนาการศึกษา

๒.๑ กลยุทธ์ ส่งเสริมสนับสนุนด้านการศึกษา

(๑) แผนงานการศึกษา งานระดับก่อนวัยเรียนและประถมศึกษา

ที่	โครงการ	วัตถุประสงค์	เป้าหมาย (ผลผลิตของโครงการ)	งบประมาณ					ตัวชี้วัด (KPI)	ผลที่คาดว่าจะได้รับ	หน่วยงานรับผิดชอบหลัก
				๒๕๖๖ (บาท)	๒๕๖๗ (บาท)	๒๕๖๘ (บาท)	๒๕๖๙ (บาท)	๒๕๗๐ (บาท)			
๓	โครงการสนับสนุนค่าใช้จ่ายในการบริหารสถานศึกษา	๑. เพื่อจัดสนับสนุนส่งเสริมพัฒนาและบริหารการศึกษาให้สอดคล้องกับนโยบายของรัฐให้เพียงพอมีคุณภาพ	เด็กนักเรียนทุกคนในศูนย์พัฒนาเด็กเล็กสังกัดองค์กรบริหารส่วนตำบลคำไหล	๑,๖๖๔,๑๐๐	๑,๗๔๗,๓๐๐	๑,๘๓๔,๗๐๐	๑,๙๒๖,๕๐๐	๒,๐๒๐,๘๐๐	เด็กในศูนย์พัฒนาเด็กเล็กทุกคนได้รับการพัฒนาและสนับสนุนด้านต่างๆ ครบถ้วนตามนโยบายของรัฐ คิดเป็นร้อยละ ๑๐๐	เด็กของศูนย์พัฒนาเด็กเล็กได้รับการเรียนการสอนที่มีประโยชน์	กองการศึกษาฯ
๔	โครงการจัดหาอาหารเสริม (นม)	๑. เพื่อส่งเสริมพัฒนาการด้านร่างกายให้เด็กมีการเจริญเติบโตเหมาะสมตามวัย ๒. เพื่อให้เด็กได้รับอาหารเสริม (นม) ถูกต้องตามหลักโภชนาการ	๑. เด็กนักเรียนทุกคนทุกคนในสังกัด สพฐ. ๒. เด็กนักเรียนทุกคนในศูนย์พัฒนาเด็กเล็ก	๒,๕๑๕,๔๒๒	๒,๖๔๑,๑๙๓	๒,๗๗๓,๒๕๓	๒,๙๑๑,๙๑๕	๓,๑๗๑,๔๑๘	เด็กในโรงเรียนสังกัด สพฐ. และเด็กนักเรียนในศูนย์พัฒนาเด็กเล็กทุกคนได้ดื่มนมที่มีคุณภาพ ถูกต้องตามโภชนาการอย่างต่อเนื่อง คิดเป็นร้อยละ ๑๐๐	๑. เพื่อส่งเสริมพัฒนาการด้านร่างกายให้เด็กมีการเจริญเติบโตเหมาะสมตามวัย ๒. เพื่อให้เด็กได้รับอาหารเสริม (นม) ถูกต้องตามหลักโภชนาการ	กองการศึกษาฯ

รายละเอียดโครงการพัฒนา
แผนพัฒนาท้องถิ่น ฉบับที่ ๒ (พ.ศ.๒๕๖๖ – ๒๕๗๐) ครั้งที่ ๑ / ๒๕๖๖
องค์การบริหารส่วนตำบลคำไหล อำเภอศรีเมืองใหม่ จังหวัดอุบลราชธานี

แบบ ผ.๐๒

- ก. ยุทธศาสตร์ชาติ ๒๐ ยุทธศาสตร์ชาติด้านการพัฒนาและเสริมสร้างศักยภาพทรัพยากรมนุษย์
- ข. แผนพัฒนาเศรษฐกิจและสังคมแห่งชาติ ฉบับที่ ๑๓ หมายความว่า ๑๒ ไทยมีกำลังคนสมรรถนะสูง มุ่งเรียนรู้อย่างต่อเนื่อง ตอบโจทย์การพัฒนาแห่งอนาคต เพิ่มกำลังคนคุณภาพรองรับภาคการผลิตเป้าหมายและพัฒนาระบบนิเวศเพื่อการเรียนรู้ตลอดชีวิต
- Sustainable Development Goals : SDGs เป้าหมายที่ ๔ ส่งเสริมโอกาสในการเรียนรู้ และสร้างหลักประกันว่าทุกคนมีการศึกษาที่มีคุณภาพอย่างครอบคลุมและเท่าเทียมและส่งเสริมโอกาสในการเรียนรู้ตลอดชีวิตแก่ทุกคน
- ง. ยุทธศาสตร์จังหวัดอุบลราชธานี ยุทธศาสตร์ที่ ๑ การพัฒนาเมืองน่าอยู่ทันสมัย
- จ. ยุทธศาสตร์การพัฒนาขององค์กรปกครองส่วนท้องถิ่นในเขตจังหวัดอุบลราชธานี ยุทธศาสตร์ที่ ๒ การส่งเสริมคุณภาพชีวิต
๒. ยุทธศาสตร์ที่ ๒ ด้านการศึกษาและพัฒนาการกีฬา
- ๒.๑ กลยุทธ์ ส่งเสริมสนับสนุนด้านการศึกษา
- (๑) แผนงานการศึกษา งานระดับก่อนวัยเรียนและประถมศึกษา

ที่	โครงการ	วัตถุประสงค์	เป้าหมาย (ผลผลิตของโครงการ)	งบประมาณ					ตัวชี้วัด (KPI)	ผลที่คาดว่าจะได้รับ	หน่วยงานรับผิดชอบหลัก
				๒๕๖๖ (บาท)	๒๕๖๗ (บาท)	๒๕๖๘ (บาท)	๒๕๖๙ (บาท)	๒๕๗๐ (บาท)			
๕	อุดหนุนโรงเรียนบ้านจุกการตามโครงการอาหารกลางวันโรงเรียนบ้านจุกการ	เพื่ออุดหนุนโครงการอาหารกลางวัน	นักเรียน (อนุบาล ๑ -ป.๖) วันละ ๒๐ บาทต่อคน จำนวน ๒๐๐ วัน	๓๕๗,๒๑๐	๓๗๕,๐๗๑	๓๙๓,๘๒๔	๔๑๓,๕๑๕	๔๓๔,๑๙๑	นักเรียนได้รับประทานอาหารกลางวันครบ ๑๐๐ % ทุกวัน (วันเปิดทำการสอน)	นักเรียนได้รับประทานอาหารกลางวันครบ ๕ หมู่ และถูกสุขอนามัยทุกวัน	กองการศึกษาฯ
๖	อุดหนุนโรงเรียนบ้านดอนน้ำคำ ตามโครงการอาหารกลางวันโรงเรียนบ้านดอนน้ำคำ	เพื่ออุดหนุนโครงการอาหารกลางวัน	นักเรียน (อนุบาล ๑ -ป.๖) วันละ ๒๐ บาทต่อคน จำนวน ๒๐๐ วัน	๓๔๓,๙๘๐	๓๖๑,๑๗๙	๓๗๙,๒๓๘	๓๘๘,๒๐๐	๔๑๘,๑๑๐	นักเรียนได้รับประทานอาหารกลางวันครบ ๑๐๐ % ทุกวัน (วันเปิดทำการสอน)	นักเรียนได้รับประทานอาหารกลางวันครบ ๕ หมู่ และถูกสุขอนามัยทุกวัน	กองการศึกษาฯ
๗	อุดหนุนโรงเรียนบ้านหนองสองห้องดอนตูม ตามโครงการอาหารกลางวันโรงเรียนบ้านหนองสองห้องดอนตูม	เพื่ออุดหนุนโครงการอาหารกลางวัน	นักเรียน (อนุบาล ๑ -ป.๖) วันละ ๒๐ บาทต่อคน จำนวน ๒๐๐ วัน	๘๗๓,๑๘๐	๙๑๖,๘๓๙	๙๖๒,๖๘๑	๑,๐๑๐,๘๑๕	๑,๐๖๑,๓๕๖	นักเรียนได้รับประทานอาหารกลางวันครบ ๑๐๐ % ทุกวัน (วันเปิดทำการสอน)	นักเรียนได้รับประทานอาหารกลางวันครบ ๕ หมู่ และถูกสุขอนามัยทุกวัน	กองการศึกษาฯ

รายละเอียดโครงการพัฒนา
แผนพัฒนาท้องถิ่น ฉบับที่ ๒ (พ.ศ.๒๕๖๖ – ๒๕๗๐) ครั้งที่ ๑ / ๒๕๖๖
องค์การบริหารส่วนตำบลคำไหล อำเภอศรีเมืองใหม่ จังหวัดอุบลราชธานี

แบบ ผ.๐๒

- ก. ยุทธศาสตร์ชาติ ๒๐ ยุทธศาสตร์ชาติด้านการพัฒนาและเสริมสร้างศักยภาพทรัพยากรมนุษย์
- ข. แผนพัฒนาเศรษฐกิจและสังคมแห่งชาติ ฉบับที่ ๑๓ หมายความว่า ๑๒ ไทยมีกำลังคนสมรรถนะสูง มุ่งเรียนรู้อย่างต่อเนื่อง ตอบโจทย์การพัฒนาแห่งอนาคต เพิ่มกำลังคนคุณภาพรองรับภาคการผลิตเป้าหมายและพัฒนาระบบนิเวศเพื่อการเรียนรู้ตลอดชีวิต
- Sustainable Development Goals : SDGs เป้าหมายที่ ๔ ส่งเสริมโอกาสในการเรียนรู้ และสร้างหลักประกันว่าทุกคนมีการศึกษาที่มีคุณภาพอย่างครอบคลุมและเท่าเทียมและส่งเสริมโอกาสในการเรียนรู้ตลอดชีวิตแก่ทุกคน
- ง. ยุทธศาสตร์จังหวัดอุบลราชธานี ยุทธศาสตร์ที่ ๑ การพัฒนาเมืองน่าอยู่ทันสมัย
- จ. ยุทธศาสตร์การพัฒนาขององค์กรปกครองส่วนท้องถิ่นในเขตจังหวัดอุบลราชธานี ยุทธศาสตร์ที่ ๒ การส่งเสริมคุณภาพชีวิต
๒. ยุทธศาสตร์ที่ ๒ ด้านการศึกษาและพัฒนาการศึกษา
- ๒.๑ กลยุทธ์ ส่งเสริมสนับสนุนด้านการศึกษา
- (๑) แผนงานการศึกษา งานระดับก่อนวัยเรียนและประถมศึกษา

ที่	โครงการ	วัตถุประสงค์	เป้าหมาย (ผลผลิตของโครงการ)	งบประมาณ					ตัวชี้วัด (KPI)	ผลที่คาดว่าจะได้รับ	หน่วยงานรับผิดชอบหลัก
				๒๕๖๖ (บาท)	๒๕๖๗ (บาท)	๒๕๖๘ (บาท)	๒๕๖๙ (บาท)	๒๕๗๐ (บาท)			
๘	อุดหนุนโรงเรียนบ้านห้วยหมาก ตามโครงการอาหารกลางวันโรงเรียนบ้านห้วยหมาก	เพื่ออุดหนุนโครงการอาหารกลางวัน	นักเรียน (อนุบาล ๑ -ป.๖) วันละ ๒๐ บาทต่อคน จำนวน ๒๐๐ วัน	๑,๒๓๙,๗๐๐	๑,๓๐๑,๖๘๕	๑,๓๖๖,๗๖๙	๑,๔๓๕,๑๐๘	๑,๕๐๖,๘๖๓	นักเรียนได้รับประทานอาหารกลางวันครบ ๑๐๐ % ทุกวัน (วันเปิดทำการสอน)	นักเรียนได้รับประทานอาหารกลางวันครบ ๕ หมู่ และถูกสุขอนามัยทุกวัน	กองการศึกษาฯ
๙	อุดหนุนโรงเรียนบ้านหนองเชือก ตามโครงการอาหารกลางวันโรงเรียนบ้านหนองเชือก	เพื่ออุดหนุนโครงการอาหารกลางวัน	นักเรียน (อนุบาล ๑ -ป.๖) วันละ ๒๐ บาทต่อคน จำนวน ๒๐๐ วัน	๙๕๔,๐๓๐	๑,๐๐๑,๗๓๒	๑,๐๕๑,๘๑๘	๑,๑๐๔,๕๐๙	๑,๑๕๙,๖๒๙	นักเรียนได้รับประทานอาหารกลางวันครบ ๑๐๐ % ทุกวัน (วันเปิดทำการสอน)	นักเรียนได้รับประทานอาหารกลางวันครบ ๕ หมู่ และถูกสุขอนามัยทุกวัน	กองการศึกษาฯ
๑๐	อุดหนุนโรงเรียนบ้านนาห้วยแดง ดงสำโรง ตามโครงการอาหารกลางวันโรงเรียนบ้านนาห้วยแดง ดงสำโรง	เพื่ออุดหนุนโครงการอาหารกลางวัน	นักเรียน (อนุบาล ๑-ป.๖) วันละ ๒๐ บาทต่อคน จำนวน ๒๐๐วัน	๑,๒๐๑,๙๗๐	๑,๒๖๒,๐๖๙	๑,๓๒๕,๑๗๒	๑,๓๙๑,๔๓๑	๑,๔๖๑,๐๐๒	นักเรียนได้รับประทานอาหารกลางวันครบ ๑๐๐ % ทุกวัน (วันเปิดทำการสอน)	นักเรียนได้รับประทานอาหารกลางวันครบ ๕ หมู่ และถูกสุขอนามัยทุกวัน	กองการศึกษาฯ

รายละเอียดโครงการพัฒนา
แผนพัฒนาท้องถิ่น ฉบับที่ ๒ (พ.ศ.๒๕๖๖ – ๒๕๗๐) ครั้งที่ ๑ / ๒๕๖๖
องค์การบริหารส่วนตำบลคำไหล อำเภอศรีเมืองใหม่ จังหวัดอุบลราชธานี

แบบ ผ.๐๒

- ก. ยุทธศาสตร์ชาติ ๒๐ ยุทธศาสตร์ชาติด้านการพัฒนาและเสริมสร้างศักยภาพทรัพยากรมนุษย์
 ข. แผนพัฒนาเศรษฐกิจและสังคมแห่งชาติ ฉบับที่ ๑๓ หมายความว่า ๑๒ ไทยมีกำลังคนสมรรถนะสูง มุ่งเรียนรู้อย่างต่อเนื่อง ตอบโจทย์การพัฒนาแห่งอนาคต เพิ่มกำลังคนคุณภาพรองรับภาคการผลิตเป้าหมายและพัฒนาระบบนิเวศเพื่อการเรียนรู้ตลอดชีวิต
 Sustainable Development Goals : SDGs เป้าหมายที่ ๔ ส่งเสริมโอกาสในการเรียนรู้ และสร้างหลักประกันว่าทุกคนมีการศึกษาที่มีคุณภาพอย่างครอบคลุมและเท่าเทียมและส่งเสริมโอกาสในการเรียนรู้ตลอดชีวิตแก่ทุกคน
 ง. ยุทธศาสตร์จังหวัดอุบลราชธานี ยุทธศาสตร์ที่ ๑ การพัฒนาเมืองน่าอยู่ทันสมัย
 จ. ยุทธศาสตร์การพัฒนาขององค์กรปกครองส่วนท้องถิ่นในเขตจังหวัดอุบลราชธานี ยุทธศาสตร์ที่ ๒ การส่งเสริมคุณภาพชีวิต
 ๒. ยุทธศาสตร์ที่ ๒ ด้านการศึกษาและพัฒนาการกีฬา
 ๒.๑ กลยุทธ์ ส่งเสริมสนับสนุนด้านการศึกษา
 (๑) แผนงานการศึกษา งานระดับก่อนวัยเรียนและประถมศึกษา

ที่	โครงการ	วัตถุประสงค์	เป้าหมาย (ผลผลิตของโครงการ)	งบประมาณ					ตัวชี้วัด (KPI)	ผลที่คาดว่าจะได้รับ	หน่วยงานรับผิดชอบหลัก
				๒๕๖๖ (บาท)	๒๕๖๗ (บาท)	๒๕๖๘ (บาท)	๒๕๖๙ (บาท)	๒๕๗๐ (บาท)			
๑๑	อุดหนุนโรงเรียนบ้านข้าวแค้นตามโครงการอาหารกลางวันโรงเรียนบ้านข้าวแค้น	เพื่ออุดหนุนโครงการอาหารกลางวัน	นักเรียน (อนุบาล ๑ -ป.๖) วันละ ๒๐ บาทต่อคน จำนวน ๒๐๐ วัน	๒๙๙,๘๘๐	๓๑๔,๘๗๔	๓๓๐,๖๑๘	๓๔๗,๑๔๙	๓๖๔,๕๐๖	นักเรียนได้รับประทานอาหารกลางวันครบ ๑๐๐ % ทุกวัน (วันเปิดทำการสอน)	นักเรียนได้รับประทานอาหารกลางวันครบ ๕ หมู่ และถูกสุขอนามัยทุกวัน	กองการศึกษาฯ
๑๒	อุดหนุนโรงเรียนบ้านคำไหลตามโครงการอาหารกลางวันโรงเรียนบ้านคำไหล	เพื่ออุดหนุนโครงการอาหารกลางวัน	นักเรียน (อนุบาล ๑ -ป.๖) วันละ ๒๐ บาทต่อคน จำนวน ๒๐๐ วัน	๖๓๕,๐๔๐	๖๖๖,๗๙๒	๗๐๐,๑๓๒	๗๓๕,๑๓๘	๗๗๑,๘๙๕	นักเรียนได้รับประทานอาหารกลางวันครบ ๑๐๐ % ทุกวัน (วันเปิดทำการสอน)	นักเรียนได้รับประทานอาหารกลางวันครบ ๕ หมู่ และถูกสุขอนามัยทุกวัน	กองการศึกษาฯ
๑๓	โครงการพัฒนาสภาพแวดล้อมและแหล่งเรียนรู้	เพื่อลดภาวะโลกร้อนเพื่อให้มีสภาพแวดล้อมแหล่งเรียนรู้และภูมิทัศน์ที่สวยงามเอื้อต่อการเรียนรู้	จัดซื้อดินและต้นไม้สำหรับใช้ในการพัฒนาสภาพแวดล้อมและแหล่งเรียนรู้	๔๐,๐๐๐	๔๐,๐๐๐	๔๐,๐๐๐	๔๐,๐๐๐	๔๐,๐๐๐	มีสภาพแวดล้อมหน้าอยู่	ศูนย์พัฒนาเด็กเล็กมีสภาพแวดล้อมที่เหมาะสมต่อการเรียนรู้	กองการศึกษาฯ

รายละเอียดโครงการพัฒนา
แผนพัฒนาท้องถิ่น ฉบับที่ ๒ (พ.ศ.๒๕๖๖ – ๒๕๗๐) ครั้งที่ ๑ / ๒๕๖๖
องค์การบริหารส่วนตำบลคำไหล อำเภอศรีเมืองใหม่ จังหวัดอุบลราชธานี

แบบ ผ.๐๒

- ก. ยุทธศาสตร์ชาติ ๒๐ ยุทธศาสตร์ชาติด้านการพัฒนาและเสริมสร้างศักยภาพทรัพยากรมนุษย์
- ข. แผนพัฒนาเศรษฐกิจและสังคมแห่งชาติ ฉบับที่ ๑๓ หมายความว่า ๑๒ ไทยมีกำลังคนสมรรถนะสูง มุ่งเรียนรู้อย่างต่อเนื่อง ตอบโจทย์การพัฒนาแห่งอนาคต เพิ่มกำลังคนคุณภาพรองรับภาคการผลิตเป้าหมายและพัฒนาระบบนิเวศเพื่อการเรียนรู้ตลอดชีวิต
- Sustainable Development Goals : SDGs เป้าหมายที่ ๔ ส่งเสริมโอกาสในการเรียนรู้ และสร้างหลักประกันว่าทุกคนมีการศึกษาที่มีคุณภาพอย่างครอบคลุมและเท่าเทียมและส่งเสริมโอกาสในการเรียนรู้ตลอดชีวิตแก่ทุกคน
- ง. ยุทธศาสตร์จังหวัดอุบลราชธานี ยุทธศาสตร์ที่ ๑ การพัฒนาเมืองน่าอยู่ทันสมัย
- จ. ยุทธศาสตร์การพัฒนาขององค์กรปกครองส่วนท้องถิ่นในเขตจังหวัดอุบลราชธานี ยุทธศาสตร์ที่ ๒ การส่งเสริมคุณภาพชีวิต
๒. ยุทธศาสตร์ที่ ๒ ด้านการศึกษาและพัฒนาการกีฬา
- ๒.๑ กลยุทธ์ ส่งเสริมสนับสนุนด้านการศึกษา
- (๑) แผนงานการศึกษา งานระดับก่อนวัยเรียนและประถมศึกษา

ที่	โครงการ	วัตถุประสงค์	เป้าหมาย (ผลผลิตของโครงการ)	งบประมาณ					ตัวชี้วัด (KPI)	ผลที่คาดว่าจะได้รับ	หน่วยงานรับผิดชอบหลัก
				๒๕๖๖ (บาท)	๒๕๖๗ (บาท)	๒๕๖๘ (บาท)	๒๕๖๙ (บาท)	๒๕๗๐ (บาท)			
๑๔	โครงการส่งเสริมสุขภาพเด็กปฐมวัย	๑. เพื่ออบรมให้ความรู้ การส่งเสริมสุขภาพเด็กใน ศูนย์พัฒนาเด็กเล็กตำบล คำไหล ๒. เพื่อให้ครู เด็ก และผู้ ประกอบอาหารกลางวัน สำหรับเด็กปฐมวัยได้รับความรู้ เกี่ยวกับการเฝ้าระวังภาวะโภชนาการอาหารกลางวัน	๑. เด็กปฐมวัยของศูนย์ พัฒนาเด็กเล็กทั้ง ๔ ศูนย์ ครูผู้ดูแลเด็ก ผู้ดูแลเด็ก ผู้ ปฏิบัติหน้าที่ผู้ดูแลเด็กและ เจ้าหน้าที่ที่เกี่ยวข้อง ๒. ประกอบอาหารกลางวัน สำหรับเด็กปฐมวัยและ ผู้ปกครองเด็ก	๒๕,๐๐๐	๒๕,๐๐๐	๒๕,๐๐๐	๒๕,๐๐๐	๒๕,๐๐๐	ผู้เข้าร่วมโครงการมี ความพึงพอใจไม่น้อยกว่าร้อยละ ๘๕	๑. ได้ให้ความรู้การส่งเสริม สุขภาพเด็กในศูนย์พัฒนาเด็ก เล็กตำบลคำไหล ๒. ได้ให้ครู เด็ก และผู้ ประกอบอาหารกลางวัน สำหรับเด็กปฐมวัยได้รับความรู้ เกี่ยวกับการเฝ้าระวังภาวะ โภชนาการอาหารกลางวัน	กองการศึกษาฯ

รายละเอียดโครงการพัฒนา
แผนพัฒนาท้องถิ่น ฉบับที่ ๒ (พ.ศ.๒๕๖๖ – ๒๕๗๐) ครั้งที่ ๑ / ๒๕๖๖
องค์การบริหารส่วนตำบลคำไหล อำเภอศรีเมืองใหม่ จังหวัดอุบลราชธานี

แบบ ผ.๐๒

ก. ยุทธศาสตร์ชาติ ๒๐ ยุทธศาสตร์ชาติด้านการพัฒนาและเสริมสร้างศักยภาพทรัพยากรมนุษย์

ข. แผนพัฒนาเศรษฐกิจและสังคมแห่งชาติ ฉบับที่ ๑๓ หมายเหตุที่ ๑๒ ไทยมีกำลังคนสมรรถนะสูง มุ่งเรียนรู้อย่างต่อเนื่อง ตอบโจทย์การพัฒนาแห่งอนาคต เพิ่มกำลังคนคุณภาพรองรับภาคการผลิตเป้าหมายและพัฒนาระบบนิเวศเพื่อการเรียนรู้ตลอดชีวิต

Sustainable Development Goals : SDGs เป้าหมายที่ ๔ ส่งเสริมโอกาสในการเรียนรู้ และสร้างหลักประกันว่าทุกคนมีการศึกษาที่มีคุณภาพอย่างครอบคลุมและเท่าเทียมและส่งเสริมโอกาสในการเรียนรู้ตลอดชีวิตแก่ทุกคน

ง. ยุทธศาสตร์จังหวัดอุบลราชธานี ยุทธศาสตร์ที่ ๑ การพัฒนาเมืองน่าอยู่ทันสมัย

จ. ยุทธศาสตร์การพัฒนาขององค์กรปกครองส่วนท้องถิ่นในเขตจังหวัดอุบลราชธานี ยุทธศาสตร์ที่ ๒ การส่งเสริมคุณภาพชีวิต

๒. ยุทธศาสตร์ที่ ๒ ด้านการศึกษาและพัฒนาการกีฬา

๒.๑ กลยุทธ์ ส่งเสริมสนับสนุนด้านการศึกษา

(๑) แผนงานการศึกษา งานระดับก่อนวัยเรียนและประถมศึกษา

ที่	โครงการ	วัตถุประสงค์	เป้าหมาย (ผลผลิตของโครงการ)	งบประมาณ					ตัวชี้วัด (KPI)	ผลที่คาดว่าจะได้รับ	หน่วยงานรับผิดชอบหลัก
				๒๕๖๖ (บาท)	๒๕๖๗ (บาท)	๒๕๖๘ (บาท)	๒๕๖๙ (บาท)	๒๕๗๐ (บาท)			
๑๕	โครงการขอรับเงินอุดหนุนงบประมาณสนับสนุนครูและบุคลากรทางการศึกษาโรงเรียนบ้านคำไหล	เพื่อสมทบเงินอุดหนุนจ้างครูและบุคลากรทางการศึกษา จำนวน ๑ อัตรา	จ้างครูผู้สอนจำนวน ๑ อัตรา	-	๗๒,๐๐๐	๗๒,๐๐๐	๗๒,๐๐๐	๗๒,๐๐๐	- จ้างครูและบุคลากรทางการศึกษาได้ตรงตามความต้องการของชุมชนจำนวน ๑ อัตรา	- ผลสัมฤทธิ์ทางการเรียนนักเรียนสูงขึ้น - โรงเรียนมีครูครบชั้นและเพียงพอต่อความต้องการของชุมชน	กองการศึกษาฯ
๑๖	โครงการขอรับเงินอุดหนุนงบประมาณสนับสนุนครูและบุคลากรทางการศึกษาโรงเรียนบ้านขัวแคน	เพื่อสมทบเงินอุดหนุนจ้างครูและบุคลากรทางการศึกษา จำนวน ๑ อัตรา	จ้างครูผู้สอนจำนวน ๑ อัตรา	-	๗๒,๐๐๐	๗๒,๐๐๐	๗๒,๐๐๐	๗๒,๐๐๐	- จ้างครูและบุคลากรทางการศึกษาได้ตรงตามความต้องการของชุมชนจำนวน ๑ อัตรา	- ผลสัมฤทธิ์ทางการเรียนนักเรียนสูงขึ้น - โรงเรียนมีครูครบชั้นและเพียงพอต่อความต้องการของชุมชน	กองการศึกษาฯ
๑๗	โครงการขอรับเงินอุดหนุนงบประมาณสนับสนุนครูและบุคลากรทางการศึกษาโรงเรียนบ้านจุกกร	เพื่อสมทบเงินอุดหนุนจ้างครูและบุคลากรทางการศึกษา จำนวน ๑ อัตรา	จ้างครูผู้สอนจำนวน ๑ อัตรา	-	๗๒,๐๐๐	๗๒,๐๐๐	๗๒,๐๐๐	๗๒,๐๐๐	- จ้างครูและบุคลากรทางการศึกษาได้ตรงตามความต้องการของชุมชนจำนวน ๑ อัตรา	- ผลสัมฤทธิ์ทางการเรียนนักเรียนสูงขึ้น - โรงเรียนมีครูครบชั้นและเพียงพอต่อความต้องการของชุมชน	กองการศึกษาฯ

รายละเอียดโครงการพัฒนา
แผนพัฒนาท้องถิ่น ฉบับที่ ๒ (พ.ศ.๒๕๖๖ - ๒๕๗๐) ครั้งที่ ๑ / ๒๕๖๖
องค์การบริหารส่วนตำบลคำไหล อำเภอศรีเมืองใหม่ จังหวัดอุบลราชธานี

แบบ ผ.๐๒

ก. ยุทธศาสตร์ชาติ ๒๐ ยุทธศาสตร์ชาติด้านการพัฒนาและเสริมสร้างศักยภาพทรัพยากรมนุษย์

ข. แผนพัฒนาเศรษฐกิจและสังคมแห่งชาติ ฉบับที่ ๑๓ หมายเหตุที่ ๑๒ ไทยมีกำลังคนสมรรถนะสูง มุ่งเรียนรู้อย่างต่อเนื่อง ตอบโจทย์การพัฒนาแห่งอนาคต เพิ่มกำลังคนคุณภาพรองรับภาคการผลิตเป้าหมายและพัฒนาระบบนิเวศเพื่อการเรียนรู้ตลอดชีวิต

Sustainable Development Goals : SDGs เป้าหมายที่ ๔ ส่งเสริมโอกาสในการเรียนรู้ และสร้างหลักประกันว่าทุกคนมีการศึกษาที่มีคุณภาพอย่างครอบคลุมและเท่าเทียมและส่งเสริมโอกาสในการเรียนรู้ตลอดชีวิตแก่ทุกคน

ง. ยุทธศาสตร์จังหวัดอุบลราชธานี ยุทธศาสตร์ที่ ๑ การพัฒนาเมืองน่าอยู่ทันสมัย

จ. ยุทธศาสตร์การพัฒนาขององค์กรปกครองส่วนท้องถิ่นในเขตจังหวัดอุบลราชธานี ยุทธศาสตร์ที่ ๒ การส่งเสริมคุณภาพชีวิต

๒. ยุทธศาสตร์ที่ ๒ ด้านการศึกษาและพัฒนาการกีฬา

๒.๑ กลยุทธ์ ส่งเสริมสนับสนุนด้านการศึกษา

(๑) แผนงานการศึกษา งานระดับก่อนวัยเรียนและประถมศึกษา

ที่	โครงการ	วัตถุประสงค์	เป้าหมาย (ผลผลิตของโครงการ)	งบประมาณ					ตัวชี้วัด (KPI)	ผลที่คาดว่าจะได้รับ	หน่วยงานรับผิดชอบหลัก
				๒๕๖๖ (บาท)	๒๕๖๗ (บาท)	๒๕๖๘ (บาท)	๒๕๖๙ (บาท)	๒๕๗๐ (บาท)			
๑๘	โครงการขอรับเงินอุดหนุน งบประมาณสนับสนุนครู และบุคลากรทางการศึกษา โรงเรียนบ้านดอนน้ำ	เพื่อสมทบเงินอุดหนุน จ้างครูและบุคลากร ทางการศึกษา จำนวน ๑ อัตรา	จ้างครูผู้สอน จำนวน ๑ อัตรา	-	๗๒,๐๐๐	๗๒,๐๐๐	๗๒,๐๐๐	๗๒,๐๐๐	- จ้างครูและบุคลากร ทางการศึกษาได้ตรงตาม ความต้องการของชุมชน จำนวน ๑ อัตรา	- ผลสัมฤทธิ์ทางการเรียน นักเรียนสูงขึ้น - โรงเรียนมีครูครบชั้นและ เพียงพอต่อความต้องการ ของชุมชน	กองการศึกษาฯ
๑๙	โครงการขอรับเงินอุดหนุน งบประมาณสนับสนุนครู และบุคลากรทางการศึกษา โรงเรียนบ้านห้วยหมาก	เพื่อสมทบเงินอุดหนุน จ้างครูและบุคลากร ทางการศึกษา จำนวน ๑ อัตรา	จ้างครูผู้สอน จำนวน ๑ อัตรา	-	๗๒,๐๐๐	๗๒,๐๐๐	๗๒,๐๐๐	๗๒,๐๐๐	- จ้างครูและบุคลากร ทางการศึกษาได้ตรงตาม ความต้องการของชุมชน จำนวน ๑ อัตรา	- ผลสัมฤทธิ์ทางการเรียน นักเรียนสูงขึ้น - โรงเรียนมีครูครบชั้นและ เพียงพอต่อความต้องการ ของชุมชน	กองการศึกษาฯ
๒๐	โครงการขอรับเงินอุดหนุน งบประมาณสนับสนุนครู และบุคลากรทางการศึกษา โรงเรียนบ้านหนองเขือก	เพื่อสมทบเงินอุดหนุน จ้างครูและบุคลากร ทางการศึกษา จำนวน ๑ อัตรา	จ้างครูผู้สอน จำนวน ๑ อัตรา	-	๗๒,๐๐๐	๗๒,๐๐๐	๗๒,๐๐๐	๗๒,๐๐๐	- จ้างครูและบุคลากร ทางการศึกษาได้ตรงตาม ความต้องการของชุมชน จำนวน ๑ อัตรา	- ผลสัมฤทธิ์ทางการเรียน นักเรียนสูงขึ้น - โรงเรียนมีครูครบชั้นและ เพียงพอต่อความต้องการ ของชุมชน	กองการศึกษาฯ

รายละเอียดโครงการพัฒนา
แผนพัฒนาท้องถิ่น ฉบับที่ ๒ (พ.ศ.๒๕๖๖ – ๒๕๗๐) ครั้งที่ ๑ / ๒๕๖๖
องค์การบริหารส่วนตำบลคำไหล อำเภอศรีเมืองใหม่ จังหวัดอุบลราชธานี

แบบ ผ.๐๒

- ก. ยุทธศาสตร์ชาติ ๒๐ ยุทธศาสตร์ชาติด้านการพัฒนาและเสริมสร้างศักยภาพทรัพยากรมนุษย์
- ข. แผนพัฒนาเศรษฐกิจและสังคมแห่งชาติ ฉบับที่ ๑๓ หมายความว่า ๑๒ ไทยมีกำลังคนสมรรถนะสูง มุ่งเรียนรู้อย่างต่อเนื่อง ตอบโจทย์การพัฒนาแห่งอนาคต เพิ่มกำลังคนคุณภาพรองรับภาคการผลิตเป้าหมายและพัฒนาระบบนิเวศเพื่อการเรียนรู้ตลอดชีวิต
- Sustainable Development Goals : SDGs เป้าหมายที่ ๔ ส่งเสริมโอกาสในการเรียนรู้ และสร้างหลักประกันว่าทุกคนมีการศึกษาที่มีคุณภาพอย่างครอบคลุมและเท่าเทียมและส่งเสริมโอกาสในการเรียนรู้ตลอดชีวิตแก่ทุกคน
- ง. ยุทธศาสตร์จังหวัดอุบลราชธานี ยุทธศาสตร์ที่ ๑ การพัฒนาเมืองน่าอยู่ทันสมัย
- จ. ยุทธศาสตร์การพัฒนาขององค์กรปกครองส่วนท้องถิ่นในเขตจังหวัดอุบลราชธานี ยุทธศาสตร์ที่ ๒ การส่งเสริมคุณภาพชีวิต
๒. ยุทธศาสตร์ที่ ๒ ด้านการศึกษาและพัฒนาการกีฬา
- ๒.๑ กลยุทธ์ ส่งเสริมสนับสนุนด้านการศึกษา

(๑) แผนงานการศึกษา งานระดับก่อนวัยเรียนและประถมศึกษา

ที่	โครงการ	วัตถุประสงค์	เป้าหมาย (ผลผลิตของโครงการ)	งบประมาณ					ตัวชี้วัด (KPI)	ผลที่คาดว่าจะได้รับ	หน่วยงานรับผิดชอบหลัก
				๒๕๖๖ (บาท)	๒๕๖๗ (บาท)	๒๕๖๘ (บาท)	๒๕๖๙ (บาท)	๒๕๗๐ (บาท)			
๒๑	โครงการขอรับเงินอุดหนุน งบประมาณสนับสนุนครู และบุคลากรทางการศึกษา โรงเรียนบ้านหนองสองห้อง ดอนตูม	เพื่อสมทบเงินอุดหนุน จ้างครูและบุคลากร ทางการศึกษา จำนวน ๑ อัตรา	จ้างครูผู้สอน จำนวน ๑ อัตรา	-	๗๒,๐๐๐	๗๒,๐๐๐	๗๒,๐๐๐	๗๒,๐๐๐	- จ้างครูและบุคลากร ทางการศึกษาได้ตรงตาม ความต้องการของชุมชน จำนวน ๑ อัตรา	- ผลสัมฤทธิ์ทางการเรียน นักเรียนสูงขึ้น - โรงเรียนมีครูครบชั้นและ เพียงพอต่อความต้องการ ของชุมชน	กองการศึกษาฯ
๒๒	โครงการขอรับเงินอุดหนุน งบประมาณสนับสนุนครู และบุคลากรทางการศึกษา โรงเรียนบ้านนาห้วยแดง ดงสำโรง	เพื่อสมทบเงินอุดหนุน จ้างครูและบุคลากร ทางการศึกษา จำนวน ๑ อัตรา	จ้างครูผู้สอน จำนวน ๑ อัตรา	-	๗๒,๐๐๐	๗๒,๐๐๐	๗๒,๐๐๐	๗๒,๐๐๐	- จ้างครูและบุคลากร ทางการศึกษาได้ตรงตาม ความต้องการของชุมชน จำนวน ๑ อัตรา	- ผลสัมฤทธิ์ทางการเรียน นักเรียนสูงขึ้น - โรงเรียนมีครูครบชั้นและ เพียงพอต่อความต้องการ ของชุมชน	กองการศึกษาฯ

รายละเอียดโครงการพัฒนา
แผนพัฒนาท้องถิ่น ฉบับที่ ๒ (พ.ศ.๒๕๖๖ – ๒๕๗๐) ครั้งที่ ๑ / ๒๕๖๖
องค์การบริหารส่วนตำบลคำไหล อำเภอศรีเมืองใหม่ จังหวัดอุบลราชธานี

แบบ ผ.๐๒

- ก. ยุทธศาสตร์ชาติ ๒๐ ยุทธศาสตร์ชาติด้านการพัฒนาและเสริมสร้างศักยภาพทรัพยากรมนุษย์
- ข. แผนพัฒนาเศรษฐกิจและสังคมแห่งชาติ ฉบับที่ ๑๓ หมายความว่า ๑๒ ไทยมีกำลังคนสมรรถนะสูง มุ่งเรียนรู้อย่างต่อเนื่อง ตอบโจทย์การพัฒนาแห่งอนาคต เพิ่มกำลังคนคุณภาพรองรับภาคการผลิตเป้าหมายและพัฒนาระบบนิเวศเพื่อการเรียนรู้ตลอดชีวิต
- Sustainable Development Goals : SDGs เป้าหมายที่ ๔ ส่งเสริมโอกาสในการเรียนรู้ และสร้างหลักประกันว่าทุกคนมีการศึกษาที่มีคุณภาพอย่างครอบคลุมและเท่าเทียมและส่งเสริมโอกาสในการเรียนรู้ตลอดชีวิตแก่ทุกคน
- ง. ยุทธศาสตร์จังหวัดอุบลราชธานี ยุทธศาสตร์ที่ ๑ การพัฒนาเมืองน่าอยู่ทันสมัย
- จ. ยุทธศาสตร์การพัฒนาขององค์กรปกครองส่วนท้องถิ่นในเขตจังหวัดอุบลราชธานี ยุทธศาสตร์ที่ ๒ การส่งเสริมคุณภาพชีวิต
๒. ยุทธศาสตร์ที่ ๒ ด้านการศึกษาและพัฒนาการกีฬา
- ๒.๑ กลยุทธ์ ส่งเสริมสนับสนุนด้านการศึกษา
- (๒) แผนงานศาสนา วัฒนธรรม และนันทนาการ งานบริหารทั่วไปเกี่ยวกับศาสนาและวัฒนธรรมและนันทนาการ

ที่	โครงการ	วัตถุประสงค์	เป้าหมาย (ผลผลิตของโครงการ)	งบประมาณ					ตัวชี้วัด (KPI)	ผลที่คาดว่าจะได้รับ	หน่วยงานรับผิดชอบหลัก
				๒๕๖๖ (บาท)	๒๕๖๗ (บาท)	๒๕๖๘ (บาท)	๒๕๖๙ (บาท)	๒๕๗๐ (บาท)			
๑	โครงการวันเด็กแห่งชาติ	๑. เพื่อส่งเสริมและสนับสนุนการพัฒนาเด็กในพื้นที่และเพื่อให้ทุกภาคส่วนที่เกี่ยวข้องเห็นความสำคัญในการพัฒนาเด็ก ๒. เพื่อส่งเสริมการแสดงออกของเด็กเยาวชนในด้านทักษะการศึกษา ด้านศิลปะ และด้านกีฬา นันทนาการ	๑. คณะกรรมการจัดการเจ้าหน้าที่ เด็กและเยาวชนเข้าร่วมกิจกรรมจำนวน ๕๐๐ คน ๒. เด็กในศูนย์พัฒนาเด็กเล็กทั้ง ๔ ศูนย์	๒๐๐,๐๐๐	๒๐๐,๐๐๐	๒๐๐,๐๐๐	๒๐๐,๐๐๐	๒๐๐,๐๐๐	ผู้เข้าร่วมโครงการมีความพึงพอใจไม่น้อยกว่าร้อยละ ๘๕	๑. ได้ส่งเสริมและสนับสนุนการพัฒนาเด็กในพื้นที่และเพื่อให้ทุกภาคส่วนที่เกี่ยวข้องเห็นความสำคัญในการพัฒนาเด็ก ๒. ได้ส่งเสริมการแสดงออกของเด็กเยาวชนในด้านทักษะการศึกษา ด้านศิลปะ และด้านกีฬา นันทนาการ	กองการศึกษาฯ

รายละเอียดโครงการพัฒนา
แผนพัฒนาท้องถิ่น ฉบับที่ ๒ (พ.ศ.๒๕๖๖ – ๒๕๗๐) ครั้งที่ ๑ / ๒๕๖๖
องค์การบริหารส่วนตำบลคำไหล อำเภอศรีเมืองใหม่ จังหวัดอุบลราชธานี

แบบ ผ.๐๒

- ก. ยุทธศาสตร์ชาติ ๒๐ ยุทธศาสตร์ชาติด้านการพัฒนาและเสริมสร้างศักยภาพทรัพยากรมนุษย์
- ข. แผนพัฒนาเศรษฐกิจและสังคมแห่งชาติ ฉบับที่ ๑๓ หมายความว่า ๑๒ ไทยมีกำลังคนสมรรถนะสูง มุ่งเรียนรู้อย่างต่อเนื่อง ตอบโจทย์การพัฒนาแห่งอนาคต เพิ่มกำลังคนคุณภาพรองรับภาคการผลิตเป้าหมายและพัฒนาระบบนิเวศเพื่อการเรียนรู้ตลอดชีวิต
- Sustainable Development Goals : SDGs เป้าหมายที่ ๔ ส่งเสริมโอกาสในการเรียนรู้ และสร้างหลักประกันว่าทุกคนมีการศึกษาที่มีคุณภาพอย่างครอบคลุมและเท่าเทียมและส่งเสริมโอกาสในการเรียนรู้ตลอดชีวิตแก่ทุกคน
- ง. ยุทธศาสตร์จังหวัดอุบลราชธานี ยุทธศาสตร์ที่ ๑ การพัฒนาเมืองน่าอยู่ทันสมัย
- จ. ยุทธศาสตร์การพัฒนาขององค์กรปกครองส่วนท้องถิ่นในเขตจังหวัดอุบลราชธานี ยุทธศาสตร์ที่ ๒ การส่งเสริมคุณภาพชีวิต
๒. ยุทธศาสตร์ที่ ๒ ด้านการศึกษาและพัฒนาการศึกษา
- ๒.๑ กลยุทธ์ ส่งเสริมสนับสนุนด้านการศึกษา
- (๓) แผนงานอุตสาหกรรมและการโยธา งานก่อสร้างโครงสร้างพื้นฐาน

ที่	โครงการ	วัตถุประสงค์	เป้าหมาย (ผลผลิตของโครงการ)	งบประมาณ					ตัวชี้วัด (KPI)	ผลที่คาดว่าจะได้รับ	หน่วยงานรับผิดชอบหลัก
				๒๕๖๖ (บาท)	๒๕๖๗ (บาท)	๒๕๖๘ (บาท)	๒๕๖๙ (บาท)	๒๕๗๐ (บาท)			
๑	โครงการก่อสร้างห้องน้ำห้องส้วมศูนย์พัฒนาเด็กเล็กบ้านดอนตูม	เพื่อให้เด็กได้มีห้องน้ำใช้ในการทำภารกิจส่วนตัวและมีที่สำหรับล้างหน้า แปรงฟันถูกสุขลักษณะ	ก่อสร้างห้องน้ำห้องส้วม ขนาด ๔.๐๐ เมตร ยาว ๘ เมตร สูง ๒.๕๐ เมตร พร้อมทำรางแปรงฟัน (ตามแบบที่ อบต.กำหนด)	-	๒๕๐,๐๐๐	-	-	-	มีห้องน้ำห้องส้วมที่ได้มาตรฐาน	เด็กมีห้องน้ำและมีที่สำหรับล้างหน้าแปรงฟันที่ถูกสุขลักษณะ	กองการศึกษาฯ
๒	โครงการก่อสร้างโดมหลังคาอเนกประสงค์ศูนย์พัฒนาเด็กบ้านดอนตูม	เพื่อสร้างหลังคาอเนกประสงค์ให้มีความพร้อมในการใช้จัดกิจกรรมการเรียน การสอนและกิจกรรมต่างๆ	ก่อสร้างโดมหลังคา กว้าง ๘.๐๐ เมตร ยาว ๑๐.๐๐ เมตร สูง ๔.๐๐ เมตร พร้อมเทพื้นคอนกรีต (ตามแบบที่ อบต.กำหนด)	-	-	-	๓๐๐,๐๐๐	-	มีโดมหลังคาอเนกประสงค์ได้มาตรฐาน ๑ หลัง	มีโดมหลังคาอเนกประสงค์ให้มีความพร้อมในการใช้จัดกิจกรรมการกิจกรรมต่างๆ	กองการศึกษาฯ
๓	โครงการติดตั้งรางน้ำอาคารเรียนศูนย์พัฒนาเด็กบ้านดอนตูม	เพื่อให้ไม่มีน้ำฝนรั่วซึมเป็นอันตรายต่อเด็ก	ติดตั้งรางน้ำรองน้ำฝน แสตนเลส ขนาด ๘ นิ้ว ยาว ๖๐ เมตร (ตามแบบที่ อบต.กำหนด)	-	-	-	-	๓๐,๐๐๐	อาคารเรียนศูนย์พัฒนาเด็กเล็กติดตั้งรางน้ำรองน้ำฝนที่ได้ตามมาตรฐาน	ศูนย์พัฒนาเด็กเล็กติดตั้งรางน้ำรองน้ำฝนทั้งหมดล้อมรอบอาคารเรียนเป็นสัดส่วนมีความปลอดภัยไม่เป็นอันตรายต่อเด็ก	กองการศึกษาฯ

รายละเอียดโครงการพัฒนา
แผนพัฒนาท้องถิ่น ฉบับที่ ๒ (พ.ศ.๒๕๖๖ – ๒๕๗๐) ครั้งที่ ๑ / ๒๕๖๖
องค์การบริหารส่วนตำบลคำไหล อำเภอศรีเมืองใหม่ จังหวัดอุบลราชธานี

แบบ ผ.๐๒

- ก. ยุทธศาสตร์ชาติ ๒๐ ยุทธศาสตร์ชาติด้านการพัฒนาและเสริมสร้างศักยภาพทรัพยากรมนุษย์
- ข. แผนพัฒนาเศรษฐกิจและสังคมแห่งชาติ ฉบับที่ ๑๓ หมายความว่า ๑๒ ไทยมีกำลังคนสมรรถนะสูง มุ่งเรียนรู้อย่างต่อเนื่อง ตอบโจทย์การพัฒนาแห่งอนาคต เพิ่มกำลังคนคุณภาพรองรับภาคการผลิตเป้าหมายและพัฒนาระบบนิเวศเพื่อการเรียนรู้ตลอดชีวิต
- Sustainable Development Goals : SDGs เป้าหมายที่ ๔ ส่งเสริมโอกาสในการเรียนรู้ และสร้างหลักประกันว่าทุกคนมีการศึกษาที่มีคุณภาพอย่างครอบคลุมและเท่าเทียมและส่งเสริมโอกาสในการเรียนรู้ตลอดชีวิตแก่ทุกคน
- ง. ยุทธศาสตร์จังหวัดอุบลราชธานี ยุทธศาสตร์ที่ ๑ การพัฒนาเมืองน่าอยู่ทันสมัย
- จ. ยุทธศาสตร์การพัฒนาขององค์กรปกครองส่วนท้องถิ่นในเขตจังหวัดอุบลราชธานี ยุทธศาสตร์ที่ ๒ การส่งเสริมคุณภาพชีวิต
๒. ยุทธศาสตร์ที่ ๒ ด้านการศึกษาและพัฒนาการศึกษา
- ๒.๑ กลยุทธ์ ส่งเสริมสนับสนุนด้านการศึกษา
- (๓) แผนงานอุตสาหกรรมและการโยธา งานก่อสร้างโครงสร้างพื้นฐาน

ที่	โครงการ	วัตถุประสงค์	เป้าหมาย (ผลผลิตของโครงการ)	งบประมาณ					ตัวชี้วัด (KPI)	ผลที่คาดว่าจะได้รับ	หน่วยงานรับผิดชอบหลัก
				๒๕๖๖ (บาท)	๒๕๖๗ (บาท)	๒๕๖๘ (บาท)	๒๕๖๙ (บาท)	๒๕๗๐ (บาท)			
๔	โครงการก่อสร้างรั้วกำแพง ศูนย์พัฒนาเด็กเล็ก บ้านดอนตูม	เพื่อให้มีรั้วรอบขอบชิดใน การกำหนดพื้นที่ศูนย์พัฒนา เด็กเล็ก	ก่อสร้างรั้วกำแพง ยาว ๒๐๐ เมตร พร้อมป้ายชื่อ (ตามแบบที่ อบต.กำหนด)	-	-	๓๐๐,๐๐๐	-	-	มีรั้วรอบขอบชิดใน การกำหนดพื้นที่ ศูนย์พัฒนาเด็กเล็ก ที่ได้มาตรฐาน	ศูนย์พัฒนาเด็กเล็ก มีรั้วรอบขอบชิดในการ กำหนดพื้นที่และป้องกัน ความปลอดภัยอันตราย ของเด็กจากถนน	กองการศึกษาฯ
๕	โครงการทำส้วมอาคารเรียนศูนย์ พัฒนาเด็กเล็ก บ้านหนองเขือก	เพื่อปรับปรุงส้วมอาคารเรียน ห้องน้ำ โรงอาหาร รั้ว ให้มี ความสวยงาม	(ตามแบบที่ อบต.กำหนด)	-	-	-	-	๕๐,๐๐๐	ศูนย์พัฒนาเด็กเล็ก มีอาคาร สวยงาม	ศูนย์พัฒนาเด็กมีอาคาร เรียนสวยงาม น่าดู น่า อยู่ น่าเรียนมากยิ่งขึ้น	กองการศึกษาฯ
๖	โครงการก่อสร้างโรงจอดรถ ศูนย์พัฒนาเด็กเล็กบ้านหนอง เขือก	เพื่ออำนวยความสะดวกและ รักษาความปลอดภัยให้ ผู้ใช้บริการและบุคลากรของ ศูนย์พัฒนาเด็กเล็ก	ก่อสร้างโรงจอดรถ กว้าง ๗.๐๐ เมตร ยาว ๘.๐๐ เมตร สูง ๒.๕๐ เมตร (ตามแบบที่ อบต.กำหนด)	-	-	๑๕๐,๐๐๐	-	-	มีโรงจอดรถเพิ่มขึ้น	มีโรงจอดที่สะดวกและ รักษาความปลอดภัยให้	กองการศึกษาฯ

รายละเอียดโครงการพัฒนา
แผนพัฒนาท้องถิ่น ฉบับที่ ๒ (พ.ศ.๒๕๖๖ – ๒๕๗๐) ครั้งที่ ๑ / ๒๕๖๖
องค์การบริหารส่วนตำบลคำไหล อำเภอศรีเมืองใหม่ จังหวัดอุบลราชธานี

แบบ ผ.๐๒

- ก. ยุทธศาสตร์ชาติ ๒๐ ยุทธศาสตร์ชาติด้านการพัฒนาและเสริมสร้างศักยภาพทรัพยากรมนุษย์
- ข. แผนพัฒนาเศรษฐกิจและสังคมแห่งชาติ ฉบับที่ ๑๓ หมายความว่า ๑๒ ไทยมีกำลังคนสมรรถนะสูง มุ่งเรียนรู้อย่างต่อเนื่อง ตอบโจทย์การพัฒนาแห่งอนาคต เพิ่มกำลังคนคุณภาพรองรับภาคการผลิตเป้าหมายและพัฒนาระบบนิเวศเพื่อการเรียนรู้ตลอดชีวิต
- Sustainable Development Goals : SDGs เป้าหมายที่ ๔ ส่งเสริมโอกาสในการเรียนรู้ และสร้างหลักประกันว่าทุกคนมีการศึกษาที่มีคุณภาพอย่างครอบคลุมและเท่าเทียมและส่งเสริมโอกาสในการเรียนรู้ตลอดชีวิตแก่ทุกคน
- ง. ยุทธศาสตร์จังหวัดอุบลราชธานี ยุทธศาสตร์ที่ ๑ การพัฒนาเมืองน่าอยู่ทันสมัย
- จ. ยุทธศาสตร์การพัฒนาขององค์กรปกครองส่วนท้องถิ่นในเขตจังหวัดอุบลราชธานี ยุทธศาสตร์ที่ ๒ การส่งเสริมคุณภาพชีวิต
๒. ยุทธศาสตร์ที่ ๒ ด้านการศึกษาและพัฒนาการศึกษา
- ๒.๑ กลยุทธ์ ส่งเสริมสนับสนุนด้านการศึกษา
- (๓) แผนงานอุตสาหกรรมและการโยธา งานก่อสร้างโครงสร้างพื้นฐาน

ที่	โครงการ	วัตถุประสงค์	เป้าหมาย (ผลผลิตของโครงการ)	งบประมาณ					ตัวชี้วัด (KPI)	ผลที่คาดว่าจะได้รับ	หน่วยงานรับผิดชอบหลัก
				๒๕๖๖ (บาท)	๒๕๖๗ (บาท)	๒๕๖๘ (บาท)	๒๕๖๙ (บาท)	๒๕๗๐ (บาท)			
๗	โครงการปรับปรุงพื้นที่รอบอาคารเรียนพร้อมปูกระเบื้องศูนย์พัฒนาเด็กเล็กบ้านหนองเข็ง	เพื่อให้ศูนย์พัฒนาเด็กเล็กมีอาคารสถานที่ที่มีความปลอดภัย สะอาด สวยงามเอื้อต่อการเรียนรู้	ปรับปรุงพื้นที่รอบอาคารเรียนพร้อมปูกระเบื้อง (ตามแบบที่ อบต.กำหนด)	-	๑๐๐,๐๐๐	-	-	-	ศูนย์พัฒนาเด็กเล็กมีพื้นที่ปลอดภัย สะอาด สวยงาม น่าอยู่ น่าเรียนรู้มากยิ่งขึ้น	ศูนย์พัฒนาเด็กเล็กมีอาคารสถานที่ปลอดภัย สะอาด สวยงามปลอดภัยและเอื้อต่อการเรียนรู้	กองการศึกษาฯ
๘	โครงการปรับปรุงป้ายชื่อศูนย์พัฒนาเด็กเล็กบ้านคำไหล	เพื่อให้ศูนย์พัฒนาเด็กเล็กมีป้ายที่สวยงาม	ปรับปรุงป้ายชื่อศูนย์พัฒนาเด็กเล็กบ้านคำไหล (ตามแบบที่ อบต.กำหนด)	-	-	๑๐๐,๐๐๐	-	-	มีป้ายชื่อศูนย์ที่ได้มาตรฐาน	ศูนย์พัฒนาเด็กเล็กมีป้ายชื่อศูนย์ที่สวยงาม	กองการศึกษาฯ
๙	โครงการติดตั้งมุ้งลวดภายในห้องเรียนศูนย์พัฒนาเด็กเล็กบ้านคำไหล	เพื่อป้องกันแมลง	ติดตั้งมุ้งลวด (ตามแบบที่ อบต.กำหนด)	-	๔๐,๐๐๐	-	-	-	ร้อยละ ๘๐ ความพึงพอใจของนักเรียน	ป้องกันแมลง	กองการศึกษาฯ
๑๐	โครงการติดตั้งรางน้ำอาคารสนามเด็กเล่นศูนย์พัฒนาเด็กเล็กบ้านคำไหล	เพื่อป้องกันน้ำฝนจากหลังคาสนามเด็กเล่นไหลเข้าสู่อาคารเรียน	ติดตั้งรางน้ำ ยาว ๒๑.๐๐ เมตร รางน้ำสแตนเลส ขนาด ๖ นิ้ว (ตามแบบที่ อบต.กำหนด)	-	-	๓๕,๐๐๐	-	-	มีรางน้ำฝนที่ได้มาตรฐาน	อาคารเรียนมีรางน้ำฝน	กองการศึกษาฯ

รายละเอียดโครงการพัฒนา
แผนพัฒนาท้องถิ่น ฉบับที่ ๒ (พ.ศ.๒๕๖๖ – ๒๕๗๐) ครั้งที่ ๑ / ๒๕๖๖
องค์การบริหารส่วนตำบลคำไหล อำเภอศรีเมืองใหม่ จังหวัดอุบลราชธานี

แบบ ผ.๐๒

- ก. ยุทธศาสตร์ชาติ ๒๐ ยุทธศาสตร์ชาติด้านการพัฒนาและเสริมสร้างศักยภาพทรัพยากรมนุษย์
- ข. แผนพัฒนาเศรษฐกิจและสังคมแห่งชาติ ฉบับที่ ๑๓ หมายความว่า ๑๒ ไทยมีกำลังคนสมรรถนะสูง มุ่งเรียนรู้อย่างต่อเนื่อง ตอบโจทย์การพัฒนาแห่งอนาคต เพิ่มกำลังคนคุณภาพรองรับภาคการผลิตเป้าหมายและพัฒนาระบบนิเวศเพื่อการเรียนรู้ตลอดชีวิต
- Sustainable Development Goals : SDGs เป้าหมายที่ ๔ ส่งเสริมโอกาสในการเรียนรู้ และสร้างหลักประกันว่าทุกคนมีการศึกษาที่มีคุณภาพอย่างครอบคลุมและเท่าเทียมและส่งเสริมโอกาสในการเรียนรู้ตลอดชีวิตแก่ทุกคน
- ง. ยุทธศาสตร์จังหวัดอุบลราชธานี ยุทธศาสตร์ที่ ๑ การพัฒนาเมืองน่าอยู่ทันสมัย
- จ. ยุทธศาสตร์การพัฒนาขององค์กรปกครองส่วนท้องถิ่นในเขตจังหวัดอุบลราชธานี ยุทธศาสตร์ที่ ๒ การส่งเสริมคุณภาพชีวิต
๒. ยุทธศาสตร์ที่ ๒ ด้านการศึกษาและพัฒนาการศึกษา
- ๒.๑ กลยุทธ์ ส่งเสริมสนับสนุนด้านการศึกษา
- (๓) แผนงานอุตสาหกรรมและการโยธา งานก่อสร้างโครงสร้างพื้นฐาน

ที่	โครงการ	วัตถุประสงค์	เป้าหมาย (ผลผลิตของโครงการ)	งบประมาณ					ตัวชี้วัด (KPI)	ผลที่คาดว่าจะได้รับ	หน่วยงานรับผิดชอบหลัก
				๒๕๖๖ (บาท)	๒๕๖๗ (บาท)	๒๕๖๘ (บาท)	๒๕๖๙ (บาท)	๒๕๗๐ (บาท)			
๑๑	โครงการก่อสร้างถนนคอนกรีตเสริมเหล็กทางเข้าศูนย์พัฒนาเด็กเล็กบ้านห้วยหมาก	เพื่อให้มีทางเข้าศูนย์พัฒนาเด็กเล็กที่ได้มาตรฐาน	กว้าง ๓.๐๐ เมตร ยาว ๑๐๐.๐๐ เมตร หนา ๐.๑๕ เมตร (ตามแบบที่ อบต.กำหนด)	-		๒๔๐,๐๐๐	-	-	ถนนคอนกรีตทางเข้าศูนย์พัฒนาเด็กเล็กที่ได้มาตรฐาน	มีถนนคอนกรีตทางเข้าศูนย์พัฒนาเด็กเล็กที่ได้มาตรฐาน	กองการศึกษา
๑๒	โครงการก่อสร้างรั้วพัฒนาเด็กเล็กศูนย์พัฒนาเด็กเล็กบ้านห้วยหมาก	เพื่อความปลอดภัยและมีรั้วที่สวยงาม	ล้อมรั้วกำแพง ยาว ๒๐๐.๐๐ เมตร พร้อมป้ายชื่อ (ตามแบบที่ อบต.กำหนด)	-	๓๐๐,๐๐๐	-	-	-	รั้วและป้ายศูนย์พัฒนาเด็ก	เด็กเล็กมีความปลอดภัย ภูมิทัศน์สวยงาม	กองการศึกษา
๑๓	โครงการก่อสร้างห้องน้ำ ห้องส้วมศูนย์พัฒนาเด็กเล็กบ้านห้วยหมาก	เพื่อให้เด็กได้มีห้องน้ำใช้ในการทำภารกิจส่วนตัว และมีที่สำหรับล้างหน้าแปรงฟันถูกสุขลักษณะ	ขนาด ๔.๐๐ เมตร ยาว ๘ เมตร สูง ๒.๕๐ เมตร พร้อมทำรางแปรงฟัน (ตามแบบที่ อบต.กำหนด)	-	-	-	๒๕๐,๐๐๐	-	มีห้องน้ำห้องส้วมเพิ่มขึ้น	เด็กมีห้องน้ำและมีที่สำหรับล้างหน้าแปรงฟันที่ถูกสุขลักษณะ	กองการศึกษา

รายละเอียดโครงการพัฒนา
แผนพัฒนาท้องถิ่น ฉบับที่ ๒ (พ.ศ.๒๕๖๖ – ๒๕๗๐) ครั้งที่ ๑ / ๒๕๖๖
องค์การบริหารส่วนตำบลคำไหล อำเภอศรีเมืองใหม่ จังหวัดอุบลราชธานี

แบบ ผ.๐๒

- ก. ยุทธศาสตร์ชาติ ๒๐ ยุทธศาสตร์ชาติด้านการพัฒนาและเสริมสร้างศักยภาพทรัพยากรมนุษย์
- ข. แผนพัฒนาเศรษฐกิจและสังคมแห่งชาติ ฉบับที่ ๑๓ หมายความว่า ๑๒ ไทยมีกำลังคนสมรรถนะสูง มุ่งเรียนรู้อย่างต่อเนื่อง ตอบโจทย์การพัฒนาแห่งอนาคต เพิ่มกำลังคนคุณภาพรองรับภาคการผลิตเป้าหมายและพัฒนาระบบนิเวศเพื่อการเรียนรู้ตลอดชีวิต
- Sustainable Development Goals : SDGs เป้าหมายที่ ๔ ส่งเสริมโอกาสในการเรียนรู้ และสร้างหลักประกันว่าทุกคนมีการศึกษาที่มีคุณภาพอย่างครอบคลุมและเท่าเทียมและส่งเสริมโอกาสในการเรียนรู้ตลอดชีวิตแก่ทุกคน
- ง. ยุทธศาสตร์จังหวัดอุบลราชธานี ยุทธศาสตร์ที่ ๑ การพัฒนาเมืองน่าอยู่ทันสมัย
- จ. ยุทธศาสตร์การพัฒนาขององค์กรปกครองส่วนท้องถิ่นในเขตจังหวัดอุบลราชธานี ยุทธศาสตร์ที่ ๒ การส่งเสริมคุณภาพชีวิต
๒. ยุทธศาสตร์ที่ ๒ ด้านการศึกษาและพัฒนาการศึกษา
- ๒.๑ กลยุทธ์ ส่งเสริมสนับสนุนด้านการศึกษา
- (๓) แผนงานอุตสาหกรรมและการโยธา งานก่อสร้างโครงสร้างพื้นฐาน

ที่	โครงการ	วัตถุประสงค์	เป้าหมาย (ผลผลิตของโครงการ)	งบประมาณ					ตัวชี้วัด (KPI)	ผลที่คาดว่าจะได้รับ	หน่วยงาน รับผิดชอบหลัก
				๒๕๖๖ (บาท)	๒๕๖๗ (บาท)	๒๕๖๘ (บาท)	๒๕๖๙ (บาท)	๒๕๗๐ (บาท)			
๑๔	โครงการต่อเติมอาคารเรียนศูนย์พัฒนาเด็กเล็ก บ้านห้วยหมาก	เพื่อมีพื้นที่เป็นสัดส่วนในการจัดกิจกรรมการเรียนการสอนของครูและเด็ก	ต่อเติมอาคารเรียนศูนย์พัฒนาเด็กเล็ก กว้าง ๖.๐๐ เมตร ยาว ๘.๐๐ เมตร สูง ๓.๐๐ เมตร จำนวน ๑ ด้าน (ตามแบบที่ อบต.กำหนด)	๑๐๐,๐๐๐	-	-	-	-	ต่อเติมอาคารเรียนศูนย์พัฒนาเด็กเล็กที่ได้มาตรฐาน	กองการศึกษาฯ	
๑๕	โครงการปรับปรุงโรงอาหารศูนย์พัฒนาเด็กเล็ก บ้านห้วยหมาก	เพื่อมีพื้นที่ในการรับประทานอาหารกว้างมากขึ้นและบริการอาหารให้เด็กอย่างทั่วถึง	ปรับปรุงต่อเติมพร้อมปูกระเบื้อง (ตามแบบที่ อบต.กำหนด)	-	-	๑๐๐,๐๐๐	-	-	ครูและเด็กได้โรงอาหารที่มีความปลอดภัย สะดวก	มีโรงอาหารที่ได้มาตรฐานตามกระทรวงสาธารณสุขและมีพื้นที่ในการรับประทานอาหารกว้างมากขึ้นและบริการอาหารให้เด็กอย่างทั่วถึง	กองการศึกษาฯ

รายละเอียดโครงการพัฒนา
แผนพัฒนาท้องถิ่น ฉบับที่ ๒ (พ.ศ.๒๕๖๖ – ๒๕๗๐) ครั้งที่ ๑ / ๒๕๖๖
องค์การบริหารส่วนตำบลคำไหล อำเภอศรีเมืองใหม่ จังหวัดอุบลราชธานี

แบบ ผ.๐๒

- ก. ยุทธศาสตร์ชาติ ๒๐ ยุทธศาสตร์ชาติด้านการพัฒนาและเสริมสร้างศักยภาพทรัพยากรมนุษย์
- ข. แผนพัฒนาเศรษฐกิจและสังคมแห่งชาติ ฉบับที่ ๑๓ หมายความว่า ๑๒ ไทยมีกำลังคนสมรรถนะสูง มุ่งเรียนรู้อย่างต่อเนื่อง ตอบโจทย์การพัฒนาแห่งอนาคต เพิ่มกำลังคนคุณภาพรองรับภาคการผลิตเป้าหมายและพัฒนาระบบนิเวศเพื่อการเรียนรู้ตลอดชีวิต
- Sustainable Development Goals : SDGs เป้าหมายที่ ๔ ส่งเสริมโอกาสในการเรียนรู้ และสร้างหลักประกันว่าทุกคนมีการศึกษาที่มีคุณภาพอย่างครอบคลุมและเท่าเทียมและส่งเสริมโอกาสในการเรียนรู้ตลอดชีวิตแก่ทุกคน
- ง. ยุทธศาสตร์จังหวัดอุบลราชธานี ยุทธศาสตร์ที่ ๑ การพัฒนาเมืองน่าอยู่ทันสมัย
- จ. ยุทธศาสตร์การพัฒนาขององค์กรปกครองส่วนท้องถิ่นในเขตจังหวัดอุบลราชธานี ยุทธศาสตร์ที่ ๒ การส่งเสริมคุณภาพชีวิต
๒. ยุทธศาสตร์ที่ ๒ ด้านการศึกษาและพัฒนาการศึกษา
- ๒.๑ กลยุทธ์ ส่งเสริมสนับสนุนด้านการศึกษา
- (๔) แผนงานเคหะและชุมชน : งานสวนสาธารณะ

ที่	โครงการ	วัตถุประสงค์	เป้าหมาย (ผลผลิตของโครงการ)	งบประมาณ					ตัวชี้วัด (KPI)	ผลที่คาดว่าจะได้รับ	หน่วยงาน รับผิดชอบหลัก
				๒๕๖๖ (บาท)	๒๕๖๗ (บาท)	๒๕๖๘ (บาท)	๒๕๖๙ (บาท)	๒๕๗๐ (บาท)			
๑	โครงการปรับปรุงภูมิทัศน์ สภาพแวดล้อมศูนย์พัฒนา เด็กเล็กบ้านดอนตูม	เพื่อให้สภาพแวดล้อมภายใน ภายนอกศูนย์พัฒนา เด็กเล็กปลอดภัย น่าอยู่ และสวยงาม	ลงดินถมหญ้า ต้นไม้ดอกไม้ ประดับ จำนวน ๕๐ ลบ.ม. (ตามแบบที่ อบต.กำหนด)	-	-	-	-	๕๐,๐๐๐	มีรั้วรอบขอบชิดใน การกำหนดพื้นที่ ศูนย์พัฒนาเด็กเล็ก ที่ได้มาตรฐาน	ศูนย์พัฒนาเด็กเล็กบ้าน ดอนตูมมีรั้วรอบขอบชิด ในการกำหนดพื้นที่และ ป้องกันความปลอดภัย อันตรายของเด็กจากถนน	กองการศึกษาฯ
๒	โครงการปรับปรุงสนามเด็กเล่น ศูนย์พัฒนาเด็กเล็ก บ้านหนองเขือก	เพื่อให้นักเรียนได้ผ่อนคลาย สนุกสนาน ได้เล่นเครื่อง เล่น	ปรับปรุงสนามเด็กเล่น (ตามแบบที่ อบต.กำหนด)	-	๑๐๐,๐๐๐	-	-	-	สนามเด็กเล่นที่ ปลอดภัยน่าเล่น	มีสนามเด็กเล่นที่ปลอดภัย	กองการศึกษาฯ

รายละเอียดโครงการพัฒนา
แผนพัฒนาท้องถิ่น ฉบับที่ ๒ (พ.ศ.๒๕๖๖ – ๒๕๗๐) ครั้งที่ ๑ / ๒๕๖๖
องค์การบริหารส่วนตำบลคำไหล อำเภอศรีเมืองใหม่ จังหวัดอุบลราชธานี

แบบ ผ.๑๒

- ก. ยุทธศาสตร์ชาติ ๒๐ ยุทธศาสตร์ชาติด้านการพัฒนาและเสริมสร้างศักยภาพทรัพยากรมนุษย์
- ข. แผนพัฒนาเศรษฐกิจและสังคมแห่งชาติ ฉบับที่ ๑๓ หมายความว่า ๑๒ ไทยมีกำลังคนสมรรถนะสูง มุ่งเรียนรู้อย่างต่อเนื่อง ตอบโจทย์การพัฒนาแห่งอนาคต เพิ่มกำลังคนคุณภาพรองรับภาคการผลิตเป้าหมายและพัฒนาระบบนิเวศเพื่อการเรียนรู้ตลอดชีวิต
- Sustainable Development Goals : SDGs เป้าหมายที่ ๔ ส่งเสริมโอกาสในการเรียนรู้ และสร้างหลักประกันว่าทุกคนมีการศึกษาที่มีคุณภาพอย่างครอบคลุมและเท่าเทียมและส่งเสริมโอกาสในการเรียนรู้ตลอดชีวิตแก่ทุกคน
- ง. ยุทธศาสตร์จังหวัดอุบลราชธานี ยุทธศาสตร์ที่ ๑ การพัฒนาเมืองน่าอยู่ทันสมัย
- จ. ยุทธศาสตร์การพัฒนาขององค์กรปกครองส่วนท้องถิ่นในเขตจังหวัดอุบลราชธานี ยุทธศาสตร์ที่ ๒ การส่งเสริมคุณภาพชีวิต
๒. ยุทธศาสตร์ที่ ๒ ด้านการศึกษาและพัฒนาการกีฬา
- ๒.๒ กลยุทธ์ ส่งเสริมสนับสนุนด้านการกีฬา
- (๑) แผนงานการศาสนา วัฒนธรรม และนันทนาการ งานกีฬาและนันทนาการ

ที่	โครงการ	วัตถุประสงค์	เป้าหมาย (ผลผลิตของโครงการ)	งบประมาณ					ตัวชี้วัด (KPI)	ผลที่คาดว่าจะได้รับ	หน่วยงานรับผิดชอบหลัก
				๒๕๖๖ (บาท)	๒๕๖๗ (บาท)	๒๕๖๘ (บาท)	๒๕๖๙ (บาท)	๒๕๗๐ (บาท)			
๑	โครงการแข่งขันกีฬาตำบลคำไหลต้านยาเสพติด	๑. เพื่อส่งเสริมการออกกำลังกาย การเล่นกีฬา และเสริมสร้างสุขภาพร่างกายให้แข็งแรง ๒. เพื่อสร้างบุคลากรให้มีความรู้ความสามารถ มีทักษะพื้นฐานทางด้านกีฬา สมรรถภาพด้านร่างกาย ห่างไกลยาเสพติด ได้อย่างมีประสิทธิภาพ	๑. ประชาชน และเยาวชนในทุกหมู่บ้าน ของตำบลคำไหล จำนวน ๑๘ หมู่บ้าน ๒. สมาชิกสภาท้องถิ่น ผู้บริหารท้องถิ่นและเจ้าหน้าที่ท้องถิ่น ลูกจ้าง และพนักงานจ้างทุกส่วนราชการ หน่วยงานและกลุ่มกิจกรรมต่างๆ ในเขตพื้นที่ตำบลคำไหล ฝ่ายปกครอง ผู้นำชุมชน ผู้นำท้องถิ่น จำนวน ๑๘ หมู่บ้าน	-	๒๕๐,๐๐๐	๒๕๐,๐๐๐	๒๕๐,๐๐๐	๒๕๐,๐๐๐	ผู้เข้าร่วมโครงการมีความพึงพอใจไม่น้อยกว่าร้อยละ ๙๐	๑. ประชาชน และเยาวชนในทุกหมู่บ้าน ของตำบลคำไหล จำนวน ๑๘ หมู่บ้าน ๒. สมาชิกสภาท้องถิ่น ผู้บริหารท้องถิ่น และเจ้าหน้าที่ท้องถิ่น ลูกจ้างและพนักงานจ้างทุกส่วนราชการ หน่วยงานและกลุ่มกิจกรรมต่างๆ ในเขตพื้นที่ตำบลคำไหล ฝ่ายปกครอง ผู้นำชุมชน ผู้นำท้องถิ่น จำนวน ๑๘ หมู่บ้าน	กองการศึกษาฯ
๒	โครงการแข่งขันกีฬาตำบล	เพื่อส่งเสริมการออกกำลังกายและการเล่นกีฬาและสามัคคี รู้จักใช้เวลาว่างให้เกิดประโยชน์	จัดการแข่งขันภายในตำบล	๒๐๐,๐๐๐	-	-	-	-	จำนวนผู้เข้าร่วมโครงการมีความพึงพอใจมากกว่าร้อยละ ๘๕	ประชาชนในตำบลมีความสามัคคี สุขภาพแข็งแรง	กองการศึกษาฯ

รายละเอียดโครงการพัฒนา
แผนพัฒนาท้องถิ่น ฉบับที่ ๒ (พ.ศ.๒๕๖๖ – ๒๕๗๐) ครั้งที่ ๑ / ๒๕๖๖
องค์การบริหารส่วนตำบลคำไหล อำเภอศรีเมืองใหม่ จังหวัดอุบลราชธานี

แบบ ผ.๐๒

- ก. ยุทธศาสตร์ชาติ ๒๐ ยุทธศาสตร์ชาติด้านการพัฒนาและเสริมสร้างศักยภาพทรัพยากรมนุษย์
- ข. แผนพัฒนาเศรษฐกิจและสังคมแห่งชาติ ฉบับที่ ๑๓ หมายความว่า ๑๒ ไทยมีกำลังคนสมรรถนะสูง มุ่งเรียนรู้อย่างต่อเนื่อง ตอบโจทย์การพัฒนาแห่งอนาคต เพิ่มกำลังคนคุณภาพรองรับภาคการผลิตเป้าหมายและพัฒนาระบบนิเวศเพื่อการเรียนรู้ตลอดชีวิต
- Sustainable Development Goals : SDGs เป้าหมายที่ ๔ ส่งเสริมโอกาสในการเรียนรู้ และสร้างหลักประกันว่าทุกคนมีการศึกษาที่มีคุณภาพอย่างครอบคลุมและเท่าเทียมและส่งเสริมโอกาสในการเรียนรู้ตลอดชีวิตแก่ทุกคน
- ง. ยุทธศาสตร์จังหวัดอุบลราชธานี ยุทธศาสตร์ที่ ๑ การพัฒนาเมืองน่าอยู่ทันสมัย
- จ. ยุทธศาสตร์การพัฒนาขององค์กรปกครองส่วนท้องถิ่นในเขตจังหวัดอุบลราชธานี ยุทธศาสตร์ที่ ๒ การส่งเสริมคุณภาพชีวิต
๒. ยุทธศาสตร์ที่ ๒ ด้านการศึกษาและพัฒนาการกีฬา
- ๒.๒ กลยุทธ์ ส่งเสริมสนับสนุนด้านการกีฬา
- (๑) แผนงานการศาสนา วัฒนธรรม และนันทนาการ งานกีฬาและนันทนาการ

ที่	โครงการ	วัตถุประสงค์	เป้าหมาย (ผลผลิตของโครงการ)	งบประมาณ					ตัวชี้วัด (KPI)	ผลที่คาดว่าจะได้รับ	หน่วยงานรับผิดชอบหลัก
				๒๕๖๖ (บาท)	๒๕๖๗ (บาท)	๒๕๖๘ (บาท)	๒๕๖๙ (บาท)	๒๕๗๐ (บาท)			
๓	โครงการจัดการแข่งขันกีฬาเด็กและเยาวชนด้านยาเสพติดในพื้นที่ตำบลคำไหล	๑. เพื่อส่งเสริมให้นักเรียนใช้เวลาว่างให้เกิดประโยชน์ ห่างไกลยาเสพติด ๒. เพื่อส่งเสริมให้นักเรียนมีโอกาเล่นและแข่งขันกีฬาอย่างทั่วถึง	๑. ประชาชน และเยาวชนในทุกหมู่บ้าน ของตำบลคำไหล จำนวน ๑๘ หมู่บ้าน ๒. สมาชิกสภาท้องถิ่น ผู้บริหารท้องถิ่นและเจ้าหน้าที่ท้องถิ่น ลูกจ้างและพนักงานจ้างส่วนราชการ หน่วยงานและกลุ่มกิจกรรมต่างๆ ในเขตพื้นที่ตำบลคำไหล ฝ่ายปกครอง ผู้นำชุมชน ผู้นำท้องถิ่น จำนวน ๑๘ หมู่บ้าน	-	๕๐,๐๐๐	๕๐,๐๐๐	๕๐,๐๐๐	๕๐,๐๐๐	ผู้เข้าร่วมโครงการมีความพึงพอใจไม่น้อยกว่าร้อยละ ๙๐	๑. ได้ส่งเสริมการออกกำลังกาย การเล่นกีฬา และเสริมสร้างสุขภาพร่างกายให้แข็งแรง ๒. ได้สร้างบุคลากรให้มีความรู้ความสามารถ มีทักษะพื้นฐานทางด้านกีฬาสมรรถภาพด้านร่างกาย ห่างไกลยาเสพติดได้อย่างมีประสิทธิภาพ	กองการศึกษาฯ

รายละเอียดโครงการพัฒนา
แผนพัฒนาท้องถิ่น ฉบับที่ ๒ (พ.ศ.๒๕๖๖ – ๒๕๗๐) ครั้งที่ ๑ / ๒๕๖๖
องค์การบริหารส่วนตำบลคำไหล อำเภอศรีเมืองใหม่ จังหวัดอุบลราชธานี

แบบ ผ.๐๒

- ก. ยุทธศาสตร์ชาติ ๒๐ ยุทธศาสตร์ชาติด้านการพัฒนาและเสริมสร้างศักยภาพทรัพยากรมนุษย์
- ข. แผนพัฒนาเศรษฐกิจและสังคมแห่งชาติ ฉบับที่ ๑๓ หมายความว่า ๑๒ ไทยมีกำลังคนสมรรถนะสูง มุ่งเรียนรู้อย่างต่อเนื่อง ตอบโจทย์การพัฒนาแห่งอนาคต เพิ่มกำลังคนคุณภาพรองรับภาคการผลิตเป้าหมายและพัฒนาระบบนิเวศเพื่อการเรียนรู้ตลอดชีวิต
- Sustainable Development Goals : SDGs เป้าหมายที่ ๔ ส่งเสริมโอกาสในการเรียนรู้ และสร้างหลักประกันว่าทุกคนมีการศึกษาที่มีคุณภาพอย่างครอบคลุมและเท่าเทียมและส่งเสริมโอกาสในการเรียนรู้ตลอดชีวิตแก่ทุกคน
- ง. ยุทธศาสตร์จังหวัดอุบลราชธานี ยุทธศาสตร์ที่ ๑ การพัฒนาเมืองน่าอยู่ทันสมัย
- จ. ยุทธศาสตร์การพัฒนาขององค์กรปกครองส่วนท้องถิ่นในเขตจังหวัดอุบลราชธานี ยุทธศาสตร์ที่ ๒ การส่งเสริมคุณภาพชีวิต
๒. ยุทธศาสตร์ที่ ๒ ด้านการศึกษาและพัฒนาการกีฬา
- ๒.๒ กลยุทธ์ ส่งเสริมสนับสนุนด้านการกีฬา
- (๑) แผนงานการศาสนา วัฒนธรรม และนันทนาการ งานกีฬาและนันทนาการ

ที่	โครงการ	วัตถุประสงค์	เป้าหมาย (ผลผลิตของโครงการ)	งบประมาณ					ตัวชี้วัด (KPI)	ผลที่คาดว่าจะได้รับ	หน่วยงานรับผิดชอบหลัก
				๒๕๖๖ (บาท)	๒๕๖๗ (บาท)	๒๕๖๘ (บาท)	๒๕๖๙ (บาท)	๒๕๗๐ (บาท)			
๔	โครงการแข่งขันกีฬาประชาชนระดับอำเภอ	๑. เพื่อ ส่งเสริม ให้ เด็ก เยาวชน และประชาชนได้ออกกำลังกายและการเล่นกีฬา ๒. เพื่อเสริมสร้างทักษะทางการกีฬา ๓. เพื่อพัฒนากีฬาเพื่อความเป็นเลิศ และการพัฒนาเพื่อยกระดับการกีฬา ๔. เพื่อ ส่งเสริม และ อนุรักษ์ กีฬาไทยแต่ละกีฬาพื้นบ้านในท้องถิ่น	๑. เด็ก เยาวชน และประชาชนในตำบลคำไหล ๒. เด็ก เยาวชน และประชาชนในอำเภอศรีเมืองใหม่	-	๖๔๒,๐๐๐	๖๔๒,๐๐๐	๖๔๒,๐๐๐	๖๔๒,๐๐๐	จำนวนผู้เข้าร่วมโครงการมีความพึงพอใจมากกว่าร้อยละ ๘๕	๑. ได้ส่งเสริมให้เด็ก เยาวชน และประชาชนได้มีการออกกำลังกายและการเล่นกีฬา ๒. ได้เสริมสร้างทักษะทางการกีฬา ๓. ได้พัฒนากีฬาเพื่อเป็นเลิศ และการพัฒนายกระดับการกีฬา ๔. ได้ส่งเสริมและอนุรักษ์กีฬาพื้นบ้านในท้องถิ่น	สำนักปลัด

รายละเอียดโครงการพัฒนา
แผนพัฒนาท้องถิ่น ฉบับที่ ๒ (พ.ศ.๒๕๖๖ – ๒๕๗๐) ครั้งที่ ๑ / ๒๕๖๖
องค์การบริหารส่วนตำบลคำไหล อำเภอศรีเมืองใหม่ จังหวัดอุบลราชธานี

แบบ ผ.๐๒

- ก. ยุทธศาสตร์ชาติ ๒๐ ยุทธศาสตร์ชาติด้านการพัฒนาและเสริมสร้างศักยภาพทรัพยากรมนุษย์
- ข. แผนพัฒนาเศรษฐกิจและสังคมแห่งชาติ ฉบับที่ ๑๓ หมายความว่า ๑๒ ไทยมีกำลังคนสมรรถนะสูง มุ่งเรียนรู้อย่างต่อเนื่อง ตอบโจทย์การพัฒนาแห่งอนาคต เพิ่มกำลังคนคุณภาพรองรับภาคการผลิตเป้าหมายและพัฒนาระบบนิเวศเพื่อการเรียนรู้ตลอดชีวิต
- Sustainable Development Goals : SDGs เป้าหมายที่ ๔ ส่งเสริมโอกาสในการเรียนรู้ และสร้างหลักประกันว่าทุกคนมีการศึกษาที่มีคุณภาพอย่างครอบคลุมและเท่าเทียมและส่งเสริมโอกาสในการเรียนรู้ตลอดชีวิตแก่ทุกคน
- ง. ยุทธศาสตร์จังหวัดอุบลราชธานี ยุทธศาสตร์ที่ ๑ การพัฒนาเมืองน่าอยู่ทันสมัย
- จ. ยุทธศาสตร์การพัฒนาขององค์กรปกครองส่วนท้องถิ่นในเขตจังหวัดอุบลราชธานี ยุทธศาสตร์ที่ ๒ การส่งเสริมคุณภาพชีวิต
๒. ยุทธศาสตร์ที่ ๒ ด้านการศึกษาและพัฒนาการกีฬา
- ๒.๒ กลยุทธ์ ส่งเสริมสนับสนุนด้านการกีฬา
- (๒) แผนงานเคหะและชุมชน : งานสวนสาธารณะ

ที่	โครงการ	วัตถุประสงค์	เป้าหมาย (ผลผลิตของโครงการ)	งบประมาณ					ตัวชี้วัด (KPI)	ผลที่คาดว่าจะได้รับ	หน่วยงานรับผิดชอบหลัก
				๒๕๖๖ (บาท)	๒๕๖๗ (บาท)	๒๕๖๘ (บาท)	๒๕๖๙ (บาท)	๒๕๗๐ (บาท)			
๑	โครงการก่อสร้างลานกีฬา บ้านหนองแสง หมู่ที่ ๑๑	เพื่อใช้ออกกำลังกาย และทำกิจกรรมต่างๆ ของประชาชน	กว้าง ๒๐.๐๐ เมตร ยาว ๔๐.๐๐ เมตร หนา ๐.๑๐ เมตร (ตามแบบที่ อบต. กำหนด)	-	-	๓๖๐,๐๐๐	-	-	ร้อยละ ๘๕ ของประชาชนได้ใช้ ประโยชน์	ประชาชนมีสุขภาพ ร่างกายที่แข็งแรงและ ใช้เวลาให้เกิดประโยชน์	กองช่าง

รายละเอียดโครงการพัฒนา

แผนพัฒนาท้องถิ่น ฉบับที่ ๒ (พ.ศ. ๒๕๖๖ – ๒๕๗๐) ครั้งที่ ๑ /๒๕๖๖
องค์การบริหารส่วนตำบลคำไหล อำเภอศรีเมืองใหม่ จังหวัดอุบลราชธานี

แบบ ผ.๐๒

- ก. ยุทธศาสตร์ชาติ ๒๐ ยุทธศาสตร์ชาติด้านการสร้างโอกาสและความเสมอภาคทางสังคม
- ข. แผนพัฒนาเศรษฐกิจและสังคมแห่งชาติ ฉบับที่ ๑๓ หมายความว่า ๙ ไทยมีความยากจนข้ามรุ่นลดลง และคนไทยทุกคนมีความคุ้มครองทางสังคม ที่เพียงพอ เหมาะสม Sustainable Development Goals : SDGs เป้าหมายที่ ๒ ยุติความหิวโหย บรรลุความมั่นคงทางอาหารและยกระดับโภชนาการและส่งเสริมการเกษตรที่ยั่งยืน
- ง. ยุทธศาสตร์จังหวัดอุบลราชธานี ยุทธศาสตร์ที่ ๑ การพัฒนาเมืองน่าอยู่ทันสมัย
- จ. ยุทธศาสตร์การพัฒนาขององค์กรปกครองส่วนท้องถิ่นในเขตจังหวัดอุบลราชธานี ยุทธศาสตร์ที่ ๒ การส่งเสริมคุณภาพชีวิต

๓. ยุทธศาสตร์ที่ ๓ ด้านเศรษฐกิจและส่งเสริมคุณภาพชีวิต

๓.๑ กลยุทธ์ ส่งเสริมสนับสนุนพัฒนาอาชีพและกลุ่มอาชีพ

(๑) แผนงานสังคมสงเคราะห์ : งานสวัสดิการสังคมและสังคมสงเคราะห์

ที่	โครงการ	วัตถุประสงค์	เป้าหมาย (ผลผลิตของโครงการ)	งบประมาณ					ตัวชี้วัด (KPI)	ผลที่คาดว่าจะได้รับ	หน่วยงานรับผิดชอบหลัก
				๒๕๖๖ (บาท)	๒๕๖๗ (บาท)	๒๕๖๘ (บาท)	๒๕๖๙ (บาท)	๒๕๗๐ (บาท)			
๑	โครงการพัฒนาศักยภาพกลุ่มสตรี	๑. เพื่อเสริมศักยภาพในการพัฒนาตนเองของสตรี ให้เป็นที่ยอมรับต่อชุมชนและสังคม ๒. เพื่อเสริมสร้างความรู้ ทักษะ และเพิ่มขีดความสามารถต่อการพัฒนาสตรีในการที่จะบริหารจัดการองค์กรสตรีให้มีประสิทธิภาพ ๓. เพื่อกระตุ้นให้สตรีมีความรู้ความสามารถ และเป็นแบบในการพัฒนาตน เพื่อขยายผลแก่สตรีกลุ่มอื่นๆต่อไป ๔. เพื่อให้ผู้เข้ารับการอบรมได้มีโอกาสฝึกปฏิบัติ แลกเปลี่ยนความรู้ ประสบการณ์ ข้อคิดเห็น ปัญหาอุปสรรค ระหว่างผู้เข้าอบรม และวิทยากร	๑. กลุ่มสตรีในตำบลคำไหล กลุ่มแม่บ้าน และประชาชนทั่วไปในตำบลคำไหล ๒. บุคลากรในสังกัดองค์การบริหารส่วนตำบลคำไหล ๓. ผู้นำหมู่บ้าน (กำนัน/ผู้ใหญ่บ้าน) อาสาสมัครสาธารณสุขประจำหมู่บ้าน (อสม.)	๕๐,๐๐๐	๕๐,๐๐๐	๕๐,๐๐๐	๕๐,๐๐๐	๕๐,๐๐๐	ผู้เข้าร่วมโครงการมีความพึงพอใจไม่น้อยกว่าร้อยละ ๘๕	๑. สตรีได้รับการส่งเสริมให้แสดงออกซึ่งความสามารถและพัฒนาศักยภาพของตนเองได้ดียิ่งขึ้น สร้างความภาคภูมิใจให้กับตนเอง ครอบครัว และสังคม ๒. เกิดการส่งเสริมและสนับสนุนให้มีการรวมกลุ่มใช้เวลาว่างให้เกิดประโยชน์ เป็นการสร้างสุขภาพจิตที่ดี ได้มีการพบปะสังสรรค์กัน และมีการจัดกิจกรรมที่ทำร่วมกัน ๓. สตรีเกิดแนวคิด วิสัยทัศน์ และทัศนคติที่ดีในการพัฒนาตนเองให้สู่ภาวะการเป็นผู้นำที่ดี	กองสวัสดิการสังคม

รายละเอียดโครงการพัฒนา

แผนพัฒนาท้องถิ่น ฉบับที่ ๒ (พ.ศ. ๒๕๖๖ – ๒๕๗๐) ครั้งที่ ๑ /๒๕๖๖
องค์การบริหารส่วนตำบลคำไหล อำเภอศรีเมืองใหม่ จังหวัดอุบลราชธานี

แบบ ผ.๐๒

- ก. ยุทธศาสตร์ชาติ ๒๐ ยุทธศาสตร์ชาติด้านการสร้างโอกาสและความเสมอภาคทางสังคม
- ข. แผนพัฒนาเศรษฐกิจและสังคมแห่งชาติ ฉบับที่ ๑๓ หมายความว่า ๙ ไทยมีความยากจนข้ามรุ่นลดลง และคนไทยทุกคนมีความคุ้มครองทางสังคม ที่เพียงพอ เหมาะสม Sustainable Development Goals : SDGs เป้าหมายที่ ๒ ยุติความหิวโหย บรรลุความมั่นคงทางอาหารและยกระดับโภชนาการและส่งเสริมการเกษตรที่ยั่งยืน
- ง. ยุทธศาสตร์จังหวัดอุบลราชธานี ยุทธศาสตร์ที่ ๑ การพัฒนาเมืองน่าอยู่ทันสมัย
- จ. ยุทธศาสตร์การพัฒนาขององค์กรปกครองส่วนท้องถิ่นในเขตจังหวัดอุบลราชธานี ยุทธศาสตร์ที่ ๒ การส่งเสริมคุณภาพชีวิต
 - ๓. ยุทธศาสตร์ที่ ๓ ด้านเศรษฐกิจและส่งเสริมคุณภาพชีวิต
 - ๓.๑ กลยุทธ์ ส่งเสริมสนับสนุนพัฒนาอาชีพและกลุ่มอาชีพ
 - (๑) แผนงานสังคมสงเคราะห์ : งานสวัสดิการสังคมและสังคมสงเคราะห์

ที่	โครงการ	วัตถุประสงค์	เป้าหมาย (ผลผลิตของโครงการ)	งบประมาณ					ตัวชี้วัด (KPI)	ผลที่คาดว่าจะได้รับ	หน่วยงานรับผิดชอบหลัก
				๒๕๖๖ (บาท)	๒๕๖๗ (บาท)	๒๕๖๘ (บาท)	๒๕๖๙ (บาท)	๒๕๗๐ (บาท)			
๒	โครงการอบรมกลุ่มอาชีพ	๑. เพื่อให้กลุ่มแม่บ้าน สตรี ผู้ว่างงาน ผู้สูงอายุ ผู้พิการ ผู้ด้อยโอกาส เยาวชนและประชาชนทั่วไป ได้นำความรู้ที่ได้รับไปประกอบอาชีพอิสระเลี้ยงตนเองและครอบครัว ๒. เพื่อส่งเสริมและสนับสนุนให้รวมกลุ่ม ใช้เวลาว่างให้เกิดประโยชน์ เป็นการสร้างสุขภาพจิตที่ดี ได้มีการพบปะสังสรรค์กันและมีการจัดกิจกรรมที่ทำร่วมกัน ๓. เพื่อส่งเสริมการประกอบอาชีพให้กับประชาชน สร้างโอกาสการมีงานทำลดปัญหาการว่างงานและลดปัญหาการเคลื่อนย้ายแรงงานจากชนบทสู่ชุมชน	๑. กลุ่มสตรีในตำบลคำไหล กลุ่มแม่บ้าน และประชาชนทั่วไปในตำบลคำไหล ๒. บุคลากรในสังกัดองค์การบริหารส่วนตำบลคำไหล ๓. ผู้นำหมู่บ้าน (กำนัน/ผู้ใหญ่บ้าน) อาสาสมัครสาธารณสุขประจำหมู่บ้าน (อสม.)	๕๐,๐๐๐	๕๐,๐๐๐	๕๐,๐๐๐	๕๐,๐๐๐	๕๐,๐๐๐	ผู้เข้าร่วมโครงการมีความพึงพอใจไม่น้อยกว่าร้อยละ ๘๕	๑. กลุ่มแม่บ้าน สตรี ผู้ว่างงาน ผู้สูงอายุ ผู้พิการ ผู้ด้อยโอกาส เยาวชนและประชาชนทั่วไป ได้นำความรู้ไปประกอบอาชีพอิสระเลี้ยงตนเองและครอบครัวได้ ๒. เกิดการส่งเสริมและสนับสนุนให้มีการรวมกลุ่ม ใช้เวลาว่างให้เกิดประโยชน์ เป็นการสร้างสุขภาพจิตที่ดี ได้มีการพบปะสังสรรค์กันและมีการจัดกิจกรรมที่ทำร่วมกัน ๓. ส่งเสริมการประกอบอาชีพให้กับประชาชน สร้างโอกาสการมีงานทำลดปัญหาการว่างงานและลดปัญหาการเคลื่อนย้ายแรงงานจากชนบทเข้าสู่ชุมชนเมือง	กองสวัสดิการสังคม

รายละเอียดโครงการพัฒนา

แผนพัฒนาท้องถิ่น ฉบับที่ ๒ (พ.ศ. ๒๕๖๖ – ๒๕๗๐) ครั้งที่ ๑ /๒๕๖๖
องค์การบริหารส่วนตำบลคำไหล อำเภอศรีเมืองใหม่ จังหวัดอุบลราชธานี

แบบ ผ.๐๒

- ก. ยุทธศาสตร์ชาติ ๒๐ ยุทธศาสตร์ชาติด้านการสร้างโอกาสและความเสมอภาคทางสังคม
- ข. แผนพัฒนาเศรษฐกิจและสังคมแห่งชาติ ฉบับที่ ๑๓ หมายความว่า ๙ ไทยมีความยากจนข้ามรุ่นลดลง และคนไทยทุกคนมีความคุ้มครองทางสังคม ที่เพียงพอ เหมาะสม Sustainable Development Goals : SDGs เป้าหมายที่ ๒ ยุติความหิวโหย บรรลุความมั่นคงทางอาหารและยกระดับโภชนาการและส่งเสริมการเกษตรที่ยั่งยืน
- ง. ยุทธศาสตร์จังหวัดอุบลราชธานี ยุทธศาสตร์ที่ ๑ การพัฒนาเมืองน่าอยู่ทันสมัย
- จ. ยุทธศาสตร์การพัฒนาขององค์กรปกครองส่วนท้องถิ่นในเขตจังหวัดอุบลราชธานี ยุทธศาสตร์ที่ ๒ การส่งเสริมคุณภาพชีวิต
 - ๓. ยุทธศาสตร์ที่ ๓ ด้านเศรษฐกิจและส่งเสริมคุณภาพชีวิต
 - ๓.๒ กลยุทธ์ ส่งเสริมสนับสนุนหลักปรัชญาของเศรษฐกิจพอเพียง
 - (๑) แผนงานการเกษตร งานส่งเสริมการเกษตร

ที่	โครงการ	วัตถุประสงค์	เป้าหมาย (ผลผลิตของโครงการ)	งบประมาณ					ตัวชี้วัด (KPI)	ผลที่คาดว่าจะได้รับ	หน่วยงานรับผิดชอบหลัก
				๒๕๖๖ (บาท)	๒๕๖๗ (บาท)	๒๕๖๘ (บาท)	๒๕๖๙ (บาท)	๒๕๗๐ (บาท)			
๑	โครงการอนุรักษ์พันธุกรรมพืชอันเนื่องมาจากพระราชดำริ	๑. เพื่อสนองพระราชดำริสมเด็จพระเทพรัตนราชสุดาฯ สยามบรมราชกุมารี ๒. เพื่อนำความรู้ไปปฏิบัติงานฐานทรัพยากรท้องถิ่นให้เกิดประสิทธิภาพประสิทธิผล ๓. เพื่อส่งเสริมและขยายผลโครงการอนุรักษ์พันธุกรรมพืชฯ	ประชาชนทุกครัวเรือนในพื้นที่องค์การบริหารส่วนตำบลคำไหล	๑๐๐,๐๐๐	๑๐๐,๐๐๐	๑๐๐,๐๐๐	๑๐๐,๐๐๐	๑๐๐,๐๐๐	กลุ่มเป้าหมายเข้าร่วมโครงการมากกว่าร้อยละ ๘๕ ขึ้นไป	๑. เกิดโครงการสนองพระราชดำริ อพ.สธ. ในสมเด็จพระเทพรัตนราชสุดาฯ สยามบรมราชกุมารีอย่างเป็นรูปธรรม ๒. ชุมชนและภาคส่วนที่เกี่ยวข้องในท้องถิ่นนำความรู้ไปอนุรักษ์พันธุกรรมพืช และฐานทรัพยากรท้องถิ่นอื่นๆที่ทรัพยากรวัฒนธรรม ให้เกิดประสิทธิภาพอย่างยั่งยืน ๓. เกิดกิจกรรมการเรียนรู้สู่การส่งเสริม และขยายผลโครงการอนุรักษ์พันธุกรรมพืชฯ ในชุมชนและเป็นแหล่งเรียนรู้ให้พื้นที่อื่นๆได้ศึกษาดูงาน	สำนักปลัด

รายละเอียดโครงการพัฒนา

แผนพัฒนาท้องถิ่น ฉบับที่ ๒ (พ.ศ. ๒๕๖๖ – ๒๕๗๐) ครั้งที่ ๑ /๒๕๖๖
องค์การบริหารส่วนตำบลคำไหล อำเภอศรีเมืองใหม่ จังหวัดอุบลราชธานี

แบบ ผ.๐๒

- ก. ยุทธศาสตร์ชาติ ๒๐ ยุทธศาสตร์ชาติด้านการสร้างโอกาสและความเสมอภาคทางสังคม
- ข. แผนพัฒนาเศรษฐกิจและสังคมแห่งชาติ ฉบับที่ ๑๓ หมายความว่า ๙ ไทยมีความยากจนข้ามรุ่นลดลง และคนไทยทุกคนมีความคุ้มครองทางสังคม ที่เพียงพอ เหมาะสม Sustainable Development Goals : SDGs เป้าหมายที่ ๒ ยุติความหิวโหย บรรลุความมั่นคงทางอาหารและยกระดับโภชนาการและส่งเสริมการเกษตรที่ยั่งยืน
- ง. ยุทธศาสตร์จังหวัดอุบลราชธานี ยุทธศาสตร์ที่ ๑ การพัฒนาเมืองน่าอยู่ทันสมัย
- จ. ยุทธศาสตร์การพัฒนาขององค์กรปกครองส่วนท้องถิ่นในเขตจังหวัดอุบลราชธานี ยุทธศาสตร์ที่ ๒ การส่งเสริมคุณภาพชีวิต
 - ๓. ยุทธศาสตร์ที่ ๓ ด้านเศรษฐกิจและส่งเสริมคุณภาพชีวิต
 - ๓.๒ กลยุทธ์ ส่งเสริมสนับสนุนหลักปรัชญาของเศรษฐกิจพอเพียง
 - (๑) แผนงานการเกษตร งานส่งเสริมการเกษตร

ที่	โครงการ	วัตถุประสงค์	เป้าหมาย (ผลผลิตของโครงการ)	งบประมาณ					ตัวชี้วัด (KPI)	ผลที่คาดว่าจะได้รับ	หน่วยงานรับผิดชอบหลัก
				๒๕๖๖ (บาท)	๒๕๖๗ (บาท)	๒๕๖๘ (บาท)	๒๕๖๙ (บาท)	๒๕๗๐ (บาท)			
๒	โครงการทางนี้มีรัก ปลูกผักกินเอง ทางนี้ มีผล ผู้คนรักกัน	๑. เพื่อให้ประชาชนมีพืชผัก เพียงพอต่อการบริโภคใน ครัวเรือน ๒. เพื่อให้ประชาชนได้รับ สารอาหารครบตามความ ต้องการของร่างกาย ๓. เพื่อให้ประชาชนมีอาหาร ที่ผลิตขึ้นมาเอง ทำให้ ประหยัดค่าใช้จ่าย ๔. เพื่อให้เกิดความรัก ความ สามัคคี โดยการทำกิจกรรม ร่วมกันภายในครอบครัว ๕. เพื่อช่วยลดภาระค่าครอง ชีพ	ประชาชนทุกครัวเรือน ในพื้นที่องค์การบริหาร ส่วนตำบลคำไหล	-	๑๐๐,๐๐๐	๑๐๐,๐๐๐	๑๐๐,๐๐๐	๑๐๐,๐๐๐	๑. ร้อยละ ๘๕ ของผู้เข้ารับการ ฝึกอบรมเพื่อให้ ประชาชนในพื้นที่ ได้รับความรู้ ๒. ร้อยละ ๘๕ ของผู้เข้ารับการ ฝึกอบรมให้ ประชาชนเข้าใจ หลักการ	๑. ประชาชนในพื้นที่ที่มีความ พึงพอใจในการจัดทำกิจกรรม ๒. ประชาชนในพื้นที่ที่มี คุณภาพชีวิตที่ดีขึ้น ๓. ประชาชนในพื้นที่ที่มีเจตคติ ที่ดีเกี่ยวกับการบริหารงาน ขององค์การบริหารส่วนตำบล ๔. ประชาชนในพื้นที่มีพืชผัก เพียงพอต่อการบริโภคใน ครัวเรือน ๕. ประชาชนในพื้นที่เกิดความ สามัคคีในชุมชนที่ได้ทำ กิจกรรมร่วมกัน ๖. ประชาชนในพื้นที่มีความรู้ เรื่องเศรษฐกิจชุมชน	สำนักปลัด

รายละเอียดโครงการพัฒนา

แบบ ผ.๐๒

แผนพัฒนาท้องถิ่น ฉบับที่ ๒ (พ.ศ. ๒๕๖๖ – ๒๕๗๐) ครั้งที่ ๑ /๒๕๖๖
องค์การบริหารส่วนตำบลคำไหล อำเภอศรีเมืองใหม่ จังหวัดอุบลราชธานี

- ก. ยุทธศาสตร์ชาติ ๒๐ ยุทธศาสตร์ชาติด้านการสร้างโอกาสและความเสมอภาคทางสังคม
- ข. แผนพัฒนาเศรษฐกิจและสังคมแห่งชาติ ฉบับที่ ๑๓ หมายความว่า ๙ ไทยมีความยากจนข้ามรุ่นลดลง และคนไทยทุกคนมีความคุ้มครองทางสังคม ที่เพียงพอ เหมาะสม
- ง. ยุทธศาสตร์จังหวัดอุบลราชธานี ยุทธศาสตร์ที่ ๑ การพัฒนาเมืองน่าอยู่ทันสมัย
- จ. ยุทธศาสตร์การพัฒนาขององค์กรปกครองส่วนท้องถิ่นในเขตจังหวัดอุบลราชธานี ยุทธศาสตร์ที่ ๒ การส่งเสริมคุณภาพชีวิต

๓. ยุทธศาสตร์ที่ ๓ ด้านเศรษฐกิจและส่งเสริมคุณภาพชีวิต

๓.๒ กลยุทธ์ ส่งเสริมสนับสนุนหลักปรัชญาของเศรษฐกิจพอเพียง

(๑) แผนงานการเกษตร งานส่งเสริมการเกษตร

ที่	โครงการ	วัตถุประสงค์	เป้าหมาย (ผลผลิตของโครงการ)	งบประมาณ					ตัวชี้วัด (KPI)	ผลที่คาดว่าจะได้รับ	หน่วยงานรับผิดชอบหลัก
				๒๕๖๖ (บาท)	๒๕๖๗ (บาท)	๒๕๖๘ (บาท)	๒๕๖๙ (บาท)	๒๕๗๐ (บาท)			
๓	โครงการขับเคลื่อนการดำเนินงานศูนย์เรียนรู้ปรัชญาของเศรษฐกิจพอเพียงตามพระราชดำริและเกษตรทฤษฎีใหม่ ประจำตำบล	เพื่อส่งเสริมการพัฒนาการเกษตรแบบเศรษฐกิจพอเพียง	จัดตั้งศูนย์เรียนรู้ทางการเกษตร ให้ความรู้และฝึกอบรมตาม	๑๐๐,๐๐๐	-	-	-	-	ร้อยละ ๘๕ ของสมาชิกในศูนย์เรียนรู้	ประชาชนมีศูนย์เรียนรู้ทางการเกษตรและได้รับความรู้ตามปรัชญาของเศรษฐกิจพอเพียง	สำนักปลัด

รายละเอียดโครงการพัฒนา

แผนพัฒนาท้องถิ่น ฉบับที่ ๒ (พ.ศ. ๒๕๖๖ – ๒๕๗๐) ครั้งที่ ๑ /๒๕๖๖
องค์การบริหารส่วนตำบลคำไหล อำเภอศรีเมืองใหม่ จังหวัดอุบลราชธานี

แบบ ผ.๐๒

ก. ยุทธศาสตร์ชาติ ๒๐ ยุทธศาสตร์ชาติด้านการพัฒนาและเสริมสร้างศักยภาพทรัพยากรมนุษย์

ข. แผนพัฒนาเศรษฐกิจและสังคมแห่งชาติ ฉบับที่ ๑๓ หมายความว่า ๑๒ ไทยมีกำลังคนสมรรถนะสูง มุ่งเรียนรู้อย่างต่อเนื่อง ตอบโจทย์การพัฒนาแห่งอนาคต เพิ่มกำลังคนคุณภาพรองรับภาคการผลิตเป้าหมายและพัฒนาาระบบนิเวศเพื่อการเรียนรู้ตลอดชีวิต

Sustainable Development Goals : SDGs เป้าหมายที่ ๔ ส่งเสริมโอกาสในการเรียนรู้ และสร้างหลักประกันว่าทุกคนมีการศึกษาที่มีคุณภาพอย่างครอบคลุมและเท่าเทียมและส่งเสริมโอกาสในการเรียนรู้ตลอดชีวิตแก่ทุกคน

ง. ยุทธศาสตร์จังหวัดอุบลราชธานี ยุทธศาสตร์ที่ ๑ การพัฒนาเมืองน่าอยู่ทันสมัย

จ. ยุทธศาสตร์การพัฒนาขององค์กรปกครองส่วนท้องถิ่นในเขตจังหวัดอุบลราชธานี ยุทธศาสตร์ที่ ๒ การส่งเสริมคุณภาพชีวิต

๓. ยุทธศาสตร์ที่ ๓ ด้านเศรษฐกิจและส่งเสริมคุณภาพชีวิต

๓.๓ กลยุทธ์ ส่งเสริมสนับสนุนสังคมสงเคราะห์

(๑) แผนงานสังคมสงเคราะห์ : งานสวัสดิการสังคมและสังคมสงเคราะห์

ที่	โครงการ	วัตถุประสงค์	เป้าหมาย (ผลผลิตของโครงการ)	งบประมาณ					ตัวชี้วัด (KPI)	ผลที่คาดว่าจะได้รับ	หน่วยงานรับผิดชอบหลัก
				๒๕๖๖ (บาท)	๒๕๖๗ (บาท)	๒๕๖๘ (บาท)	๒๕๖๙ (บาท)	๒๕๗๐ (บาท)			
๑	โครงการช่วยเหลือประชาชนด้านการส่งเสริมและพัฒนาคุณภาพชีวิต	๑. เพื่อส่งเสริมการดำเนินงานศูนย์ช่วยเหลือประชาชนขององค์กรปกครองส่วนท้องถิ่น ๒. เพื่อเป็นการดำเนินงานตามระเบียบกระทรวงมหาดไทยว่าด้วยค่าใช้จ่ายเพื่อการช่วยเหลือประชาชนขององค์กรปกครองส่วนท้องถิ่น พ.ศ.๒๕๖๐ ๓. เพื่อให้การช่วยเหลือประชาชนที่ประสงค์ขอรับความช่วยเหลือในด้านต่างๆ	ประชาชนผู้ประสบปัญหาในเขตพื้นที่ตำบลคำไหลได้รับความช่วยเหลือ	๑๐๐,๐๐๐	๑๐๐,๐๐๐	๑๐๐,๐๐๐	๑๐๐,๐๐๐	๑๐๐,๐๐๐	ประชาชนที่ได้รับการช่วยเหลือมีความพึงพอใจไม่น้อยกว่าร้อยละ ๘๕	๑. ประชาชนผู้ประสบปัญหาทางสังคมได้รับบริการจากการดำเนินงานศูนย์ช่วยเหลือประชาชนขององค์การบริหารส่วนตำบลคำไหล ๒. สามารถดำเนินงานตามระเบียบกระทรวงมหาดไทยว่าด้วยค่าใช้จ่ายเพื่อการช่วยเหลือประชาชนขององค์การบริหารส่วนตำบลคำไหล ๓. สามารถดำเนินการช่วยเหลือประชาชนได้ตรงตามความต้องการและเหมาะสม	กองสวัสดิการสังคม

รายละเอียดโครงการพัฒนา

แบบ ผ.๐๒

แผนพัฒนาท้องถิ่น ฉบับที่ ๒ (พ.ศ. ๒๕๖๖ – ๒๕๗๐) ครั้งที่ ๑ /๒๕๖๖
องค์การบริหารส่วนตำบลคำไหล อำเภอศรีเมืองใหม่ จังหวัดอุบลราชธานี

ก. ยุทธศาสตร์ชาติ ๒๐ ยุทธศาสตร์ชาติด้านการพัฒนาและเสริมสร้างศักยภาพทรัพยากรมนุษย์

ข. แผนพัฒนาเศรษฐกิจและสังคมแห่งชาติ ฉบับที่ ๑๓ หมายความว่า ๑๒ ไทยมีกำลังคนสมรรถนะสูง มุ่งเรียนรู้อย่างต่อเนื่อง ตอบโจทย์การพัฒนาแห่งอนาคต เพิ่มกำลังคนคุณภาพรองรับภาคการผลิตเป้าหมายและพัฒนาาระบบนิเวศเพื่อการเรียนรู้ตลอดชีวิต

Sustainable Development Goals : SDGs เป้าหมายที่ ๔ ส่งเสริมโอกาสในการเรียนรู้ และสร้างหลักประกันว่าทุกคนมีการศึกษาที่มีคุณภาพอย่างครอบคลุมและเท่าเทียมและส่งเสริมโอกาสในการเรียนรู้ตลอดชีวิตแก่ทุกคน

ง. ยุทธศาสตร์จังหวัดอุบลราชธานี ยุทธศาสตร์ที่ ๑ การพัฒนาเมืองน่าอยู่ทันสมัย

จ. ยุทธศาสตร์การพัฒนาขององค์กรปกครองส่วนท้องถิ่นในเขตจังหวัดอุบลราชธานี ยุทธศาสตร์ที่ ๒ การส่งเสริมคุณภาพชีวิต

๓. ยุทธศาสตร์ที่ ๓ ด้านเศรษฐกิจและส่งเสริมคุณภาพชีวิต

๓.๓ กลยุทธ์ ส่งเสริมสนับสนุนสังคมสงเคราะห์

(๑) แผนงานสังคมสงเคราะห์ : งานสวัสดิการสังคมและสังคมสงเคราะห์

ที่	โครงการ	วัตถุประสงค์	เป้าหมาย (ผลผลิตของโครงการ)	งบประมาณ					ตัวชี้วัด (KPI)	ผลที่คาดว่าจะได้รับ	หน่วยงานรับผิดชอบหลัก
				๒๕๖๖ (บาท)	๒๕๖๗ (บาท)	๒๕๖๘ (บาท)	๒๕๖๙ (บาท)	๒๕๗๐ (บาท)			
๒	โครงการพัฒนาเสริมสร้างสุขภาพโรงเรียนผู้สูงอายุ ตำบลคำไหล	๑. เพื่อให้ผู้สูงอายุได้รับความรู้เกี่ยวกับการปฏิบัติที่ถูกต้องและเหมาะสมตามหลักการ ดูแลสุขภาพผู้สูงอายุ ๒. เพื่อให้ผู้สูงอายุปรับพฤติกรรมบริโภคอาหารที่ถูกต้องเหมาะสมตามวัย ๓. เพื่อให้ผู้สูงอายุสามารถนำความรู้มาใช้ประโยชน์ต่อตนเองและสังคม และสามารถนำความรู้ไปถ่ายทอดให้กับเพื่อและลูกหลานได้	ผู้สูงอายุในเขตตำบลคำไหล	๕๐,๐๐๐	๕๐,๐๐๐	๕๐,๐๐๐	๕๐,๐๐๐	๕๐,๐๐๐	ผู้เข้าร่วมโครงการมีความพึงพอใจไม่น้อยกว่าร้อยละ ๘๕	๑. ผู้สูงอายุได้รับความรู้เกี่ยวกับการปฏิบัติที่ถูกต้องและเหมาะสมตามหลักการ ดูแลสุขภาพผู้สูงอายุ ๒. ให้ผู้สูงอายุปรับพฤติกรรมบริโภคอาหารที่ถูกต้องเหมาะสมตามวัย ๓. ผู้สูงอายุสามารถนำความรู้มาใช้ประโยชน์ต่อตนเองและสังคม และสามารถนำความรู้ไปถ่ายทอดให้กับเพื่อและลูกหลานได้	กองสวัสดิการสังคม

รายละเอียดโครงการพัฒนา

แผนพัฒนาท้องถิ่น ฉบับที่ ๒ (พ.ศ. ๒๕๖๖ – ๒๕๗๐) ครั้งที่ ๑ /๒๕๖๖
องค์การบริหารส่วนตำบลคำไหล อำเภอศรีเมืองใหม่ จังหวัดอุบลราชธานี

แบบ ผ.๐๒

ก. ยุทธศาสตร์ชาติ ๒๐ ยุทธศาสตร์ชาติด้านการพัฒนาและเสริมสร้างศักยภาพทรัพยากรมนุษย์

ข. แผนพัฒนาเศรษฐกิจและสังคมแห่งชาติ ฉบับที่ ๑๓ หมายความว่า ๑๒ ไทยมีกำลังคนสมรรถนะสูง มุ่งเรียนรู้อย่างต่อเนื่อง ตอบโจทย์การพัฒนาแห่งอนาคต เพิ่มกำลังคนคุณภาพรองรับภาคการผลิตเป้าหมายและพัฒนาาระบบนิเวศเพื่อการเรียนรู้ตลอดชีวิต

Sustainable Development Goals : SDGs เป้าหมายที่ ๔ ส่งเสริมโอกาสในการเรียนรู้ และสร้างหลักประกันว่าทุกคนมีการศึกษาที่มีคุณภาพอย่างครอบคลุมและเท่าเทียมและส่งเสริมโอกาสในการเรียนรู้ตลอดชีวิตแก่ทุกคน

ง. ยุทธศาสตร์จังหวัดอุบลราชธานี ยุทธศาสตร์ที่ ๑ การพัฒนาเมืองน่าอยู่ทันสมัย

จ. ยุทธศาสตร์การพัฒนาขององค์กรปกครองส่วนท้องถิ่นในเขตจังหวัดอุบลราชธานี ยุทธศาสตร์ที่ ๖ การบริหารจัดการศิลปวัฒนธรรม จารีตประเพณี และภูมิปัญญาท้องถิ่น

๔. ยุทธศาสตร์ที่ ๔ ด้านศาสนา วัฒนธรรม จารีตประเพณีและภูมิปัญญาท้องถิ่น

๔.๑ กลยุทธ์ ส่งเสริมสนับสนุนด้านศาสนา

(๑) แผนงานการศาสนา วัฒนธรรม และนันทนาการ งานศาสนาวัฒนธรรมท้องถิ่น

ที่	โครงการ	วัตถุประสงค์	เป้าหมาย (ผลผลิตของโครงการ)	งบประมาณ					ตัวชี้วัด (KPI)	ผลที่คาดว่าจะได้รับ	หน่วยงานรับผิดชอบหลัก
				๒๕๖๖ (บาท)	๒๕๖๗ (บาท)	๒๕๖๘ (บาท)	๒๕๖๙ (บาท)	๒๕๗๐ (บาท)			
๑	โครงการแห่เทียนเข้าพรรษา	๑. เพื่อเป็นการส่งเสริมและสืบสานประเพณีวัฒนธรรมที่มีมาแต่โบราณให้ยังคงอยู่กับชุมชนตลอดไป ๒. เพื่อให้คณะผู้บริหาร ผู้นำชุมชน ประชาชน เด็ก เยาวชนและหน่วยงานราชการได้มีส่วนร่วม ๓. เพื่อให้เกิดความรักความสามัคคีของคนในชุมชนและประชาชนจะได้ร่วมกันทำบุญ๔. เพื่อปลูกฝังค่านิยมอันดีงามให้กับเด็กเยาวชนและประชาชนในการอนุรักษ์ประเพณีแห่เทียนเข้าพรรษา ร่วมในการส่งเสริมทำนุบำรุงพระพุทธศาสนา	คณะผู้บริหาร ผู้นำชุมชน ประชาชน เด็กเยาวชนและหน่วยงานราชการ ในเขตพื้นที่ตำบลคำไหล	-	๑๐๐,๐๐๐	๑๐๐,๐๐๐	๑๐๐,๐๐๐	๑๐๐,๐๐๐	ผู้เข้าร่วมโครงการมีความพึงพอใจไม่น้อยกว่าร้อยละ ๘๕	๑. ได้ส่งเสริมและสืบสานประเพณีวัฒนธรรมที่มีมาแต่โบราณให้ยังคงอยู่กับชุมชนตลอดไป ๒. ความรักความสามัคคีของคนในชุมชนและประชาชนจะได้ร่วมกันทำบุญปลูกฝังค่านิยมอันดีงามให้กับเด็กเยาวชนและประชาชนในการอนุรักษ์ประเพณีแห่เทียนเข้าพรรษา ร่วมในการส่งเสริมทำนุบำรุงพระพุทธศาสนา	กองการศึกษาฯ

รายละเอียดโครงการพัฒนา

แบบ ผ.๐๒

แผนพัฒนาท้องถิ่น ฉบับที่ ๒ (พ.ศ. ๒๕๖๖ – ๒๕๗๐) ครั้งที่ ๑ /๒๕๖๖
องค์การบริหารส่วนตำบลคำไหล อำเภอศรีเมืองใหม่ จังหวัดอุบลราชธานี

ก. ยุทธศาสตร์ชาติ ๒๐ ยุทธศาสตร์ชาติด้านการพัฒนาและเสริมสร้างศักยภาพทรัพยากรมนุษย์

ข. แผนพัฒนาเศรษฐกิจและสังคมแห่งชาติ ฉบับที่ ๑๓ หมายความว่า ๑๒ ไทยมีกำลังคนสมรรถนะสูง มุ่งเรียนรู้อย่างต่อเนื่อง ตอบโจทย์การพัฒนาแห่งอนาคต เพิ่มกำลังคนคุณภาพรองรับภาคการผลิตเป้าหมายและพัฒนาาระบบนิเวศเพื่อการเรียนรู้ตลอดชีวิต

Sustainable Development Goals : SDGs เป้าหมายที่ ๔ ส่งเสริมโอกาสในการเรียนรู้ และสร้างหลักประกันว่าทุกคนมีการศึกษาที่มีคุณภาพอย่างครอบคลุมและเท่าเทียมและส่งเสริมโอกาสในการเรียนรู้ตลอดชีวิตแก่ทุกคน

ง. ยุทธศาสตร์จังหวัดอุบลราชธานี ยุทธศาสตร์ที่ ๑ การพัฒนาเมืองน่าอยู่ทันสมัย

จ. ยุทธศาสตร์การพัฒนาขององค์กรปกครองส่วนท้องถิ่นในเขตจังหวัดอุบลราชธานี ยุทธศาสตร์ที่ ๖ การบริหารจัดการศิลปวัฒนธรรม จารีตประเพณี และภูมิปัญญาท้องถิ่น

๔. ยุทธศาสตร์ที่ ๔ ด้านศาสนา วัฒนธรรม จารีตประเพณีและภูมิปัญญาท้องถิ่น

๔.๑ กลยุทธ์ ส่งเสริมสนับสนุนด้านศาสนา

(๑) แผนงานการศึกษา วัฒนธรรม และนันทนาการ งานศาสนาวัฒนธรรมท้องถิ่น

ที่	โครงการ	วัตถุประสงค์	เป้าหมาย (ผลผลิตของโครงการ)	งบประมาณ					ตัวชี้วัด (KPI)	ผลที่คาดว่าจะได้รับ	หน่วยงานรับผิดชอบหลัก
				๒๕๖๖ (บาท)	๒๕๖๗ (บาท)	๒๕๖๘ (บาท)	๒๕๖๙ (บาท)	๒๕๗๐ (บาท)			
๒	โครงการปฏิบัติธรรมนำชีวิต	๑. เพื่อบำเพ็ญคุณความดี ถวายเป็นพุทธบูชา ธรรมบูชา สังฆบูชา ในช่วงเทศกาล วันสำคัญทางศาสนา ๒. เพื่อปฏิบัติธรรมฝึกจิตภาวนา เจริญกรรมฐานตามหลักพระพุทธศาสนาให้เข้าใจหลักการและนำธรรมะมาประยุกต์ใช้ในชีวิตส่วนตัว	เด็กและเยาวชนนักเรียน นักศึกษา รวมไปถึงประชาชนทั่วไปและบุคลากรองค์การบริหารส่วนตำบลคำไหล จำนวน ๑๐๐ คน	-	๑๐๐,๐๐๐	๑๐๐,๐๐๐	๑๐๐,๐๐๐	๑๐๐,๐๐๐	ผู้เข้าร่วมโครงการมีความพึงพอใจไม่น้อยกว่าร้อยละ ๘๕	๑. ได้บำเพ็ญคุณความดี ถวายเป็นพุทธบูชา ธรรมบูชา สังฆบูชา ในช่วงเทศกาล วันสำคัญทางศาสนา ๑. ได้ปฏิบัติธรรมฝึกจิตภาวนาเจริญกรรมฐานตามหลักพระพุทธศาสนาให้เข้าใจหลักการและนำธรรมะมาประยุกต์ใช้ในชีวิตส่วนตัว	กองการศึกษาฯ
๓	อุดหนุนโครงการจัดงานประเพณีแห่เทียนพรรษา ที่ทำการปกครองอำเภอศรีเมืองใหม่	เพื่อการสนับสนุนจัดงานประเพณีแห่เทียนพรรษา อำเภอศรีเมืองใหม่	๑ ครั้ง / ปี	๓๐,๐๐๐	๓๐,๐๐๐	๓๐,๐๐๐	๓๐,๐๐๐	๓๐,๐๐๐	ร้อยละ ๑๐๐ ของงานประเพณีแห่เทียนพรรษา	สนับสนุนจัดงานประเพณีแห่เทียนพรรษาศรีเมืองใหม่	กองการศึกษาฯ

รายละเอียดโครงการพัฒนา

แผนพัฒนาท้องถิ่น ฉบับที่ ๒ (พ.ศ. ๒๕๖๖ – ๒๕๗๐) ครั้งที่ ๑ /๒๕๖๖
องค์การบริหารส่วนตำบลคำไหล อำเภอศรีเมืองใหม่ จังหวัดอุบลราชธานี

แบบ ผ.๐๒

ก. ยุทธศาสตร์ชาติ ๒๐ ยุทธศาสตร์ชาติด้านการพัฒนาและเสริมสร้างศักยภาพทรัพยากรมนุษย์

ข. แผนพัฒนาเศรษฐกิจและสังคมแห่งชาติ ฉบับที่ ๑๓ หมายความว่า ๑๒ ไทยมีกำลังคนสมรรถนะสูง มุ่งเรียนรู้อย่างต่อเนื่อง ตอบโจทย์การพัฒนาแห่งอนาคต เพิ่มกำลังคนคุณภาพรองรับภาคการผลิตเป้าหมายและพัฒนาาระบบนิเวศเพื่อการเรียนรู้ตลอดชีวิต

Sustainable Development Goals : SDGs เป้าหมายที่ ๔ ส่งเสริมโอกาสในการเรียนรู้ และสร้างหลักประกันว่าทุกคนมีการศึกษาที่มีคุณภาพอย่างครอบคลุมและเท่าเทียมและส่งเสริมโอกาสในการเรียนรู้ตลอดชีวิตแก่ทุกคน

ง. ยุทธศาสตร์จังหวัดอุบลราชธานี ยุทธศาสตร์ที่ ๑ การพัฒนาเมืองน่าอยู่ทันสมัย

จ. ยุทธศาสตร์การพัฒนาขององค์กรปกครองส่วนท้องถิ่นในเขตจังหวัดอุบลราชธานี ยุทธศาสตร์ที่ ๖ การบริหารจัดการศิลปวัฒนธรรม จารีตประเพณี และภูมิปัญญาท้องถิ่น

๔. ยุทธศาสตร์ที่ ๔ ด้านศาสนา วัฒนธรรม จารีตประเพณีและภูมิปัญญาท้องถิ่น

๔.๒ กลยุทธ์ ส่งเสริมสนับสนุนด้านวัฒนธรรม

(๑) แผนงานการศาสนา วัฒนธรรม และนันทนาการ งานศาสนาวัฒนธรรมท้องถิ่น

ที่	โครงการ	วัตถุประสงค์	เป้าหมาย (ผลผลิตของโครงการ)	งบประมาณ					ตัวชี้วัด (KPI)	ผลที่คาดว่าจะได้รับ	หน่วยงานรับผิดชอบหลัก
				๒๕๖๖ (บาท)	๒๕๖๗ (บาท)	๒๕๖๘ (บาท)	๒๕๖๙ (บาท)	๒๕๗๐ (บาท)			
๑	โครงการประเพณีสงกรานต์แก่งจุการ	๑. เพื่ออนุรักษ์วัฒนธรรมประเพณีไทย การเฉลิมฉลองเทศกาลวันขึ้นปีใหม่ของชาวเทศบาลเมือง ๒. เพื่อแสดงออกถึงความกตัญญูต่อผู้สูงอายุในตำบลคำไหล เป็นหลักสำคัญของสถาบันครอบครัว ๓. เพื่ออนุรักษ์ขนบธรรมเนียมประเพณีท้องถิ่นที่ดั้งเดิมเอาไว้ให้ลูกหลานสืบทอด ๔. เพื่อเป็นการแสดงความเคารพต่อผู้สูงอายุและเพื่อสร้างความสัมพันธ์อันดีในครอบครัวและชุมชน ๕. เพื่อสานสัมพันธ์ระหว่างคณะผู้บริหาร สมาชิกสภา	๑. ประชาชนและผู้สูงอายุในพื้นที่เขตตำบลคำไหล ๒. สมาชิกสภาท้องถิ่น คณะผู้บริหารผู้บริหารท้องถิ่น พนักงานส่วนตำบล พนักงานจ้าง คณะครูอาจารย์โรงเรียนสังกัด สพฐ. ในพื้นที่ตำบลคำไหล เจ้าหน้าที่ฝ่ายปกครองเจ้าหน้าที่ทุกภาคส่วน กลุ่มองค์กรต่างๆ ตลอดจนจนส่วนราชการที่อยู่ในพื้นที่และผู้ที่เกี่ยวข้อง ๓. เด็ก เยาวชน ผู้สูงอายุ และประชาชนชาวตำบลคำไหล	-	๔๐๐,๐๐๐	๔๐๐,๐๐๐	๔๐๐,๐๐๐	๔๐๐,๐๐๐	ผู้เข้าร่วมโครงการมีความพึงพอใจไม่น้อยกว่าร้อยละ ๘๕	๑. ประชาชนได้สืบสานและอนุรักษ์วัฒนธรรมประเพณีไทย การเฉลิมฉลองวันขึ้นปีใหม่แบบไทย ๒. เยาวชนและประชาชนได้แสดงออกถึงความกตัญญูต่อผู้สูงอายุในตำบลคำไหล เป็นหลักสำคัญของสถาบันครอบครัว ได้มีส่วนร่วมสืบสานอนุรักษ์วัฒนธรรมประเพณีของท้องถิ่น ๓. ประชาชนเกิดความรักความสามัคคีเป็นแบบอย่างที่ดีแก่เด็กและเยาวชน ๔. ผู้สูงอายุในพื้นที่และประชาชนตำบลคำไหล ได้อนุรักษ์ขนบธรรมเนียมประเพณีที่ดั้งเดิมครอบครัวและสมาชิกในชุมชน ได้	กองการศึกษาฯ

รายละเอียดโครงการพัฒนา

แผนพัฒนาท้องถิ่น ฉบับที่ ๒ (พ.ศ. ๒๕๖๖ - ๒๕๗๐) ครั้งที่ ๑ /๒๕๖๖
องค์การบริหารส่วนตำบลคำไหล อำเภอศรีเมืองใหม่ จังหวัดอุบลราชธานี

แบบ ผ.๐๒

		<p>องค์การบริหารส่วนตำบล กำหนดผู้ใหญ่บ้านพนักงานส่วน ตำบล ส่วนราชการ และ ประชาชนในชุมชนท้องถิ่น ๖. เพื่อให้ความสำคัญกับ ผู้สูงอายุ สถาบันครอบครัว และประเพณีสงกรานต์ ๗. เพื่อปลูกจิตสำนึกที่ดีใน ด้าน ศาสนา วัฒนธรรม ประเพณีท้องถิ่น และเป็นสิริ มงคลในชีวิต</p>								<p>เล็งเห็นความสำคัญของผู้สูงอายุ และสถาบันครอบครัว</p> <p>๕. สมาชิกในครอบครัว ประชาชน และเยาวชนได้แสดงออกความ กตัญญูตเวที คุณค่าของผู้สูงอายุ และส่งเสริมศักยภาพ การมีส่วน ร่วมในชุมชน มีสุขภาพอนามัยที่ดี ๖. ประชาชนตำบลคำไหล ได้สร้าง ความสัมพันธ์อันดีระหว่างบุคคล หน่วยงานท้องถิ่น องค์กรต่างๆ และชุมชน</p> <p>๗. คณะผู้บริหารท้องถิ่น สมาชิก สภาท้องถิ่น กำหนด ผู้ใหญ่บ้าน ผู้สูงอายุ พนักงานส่วนตำบล ฝ่าย ปกครอง เจ้าหน้าที่ทุกส่วนราชการ ในตำบลคำไหล และประชาชนใน ชุมชนท้องถิ่น มีความรัก สมัคร สมานสามัคคีมีความเป็นน้ำหนึ่งใจ เดียวกัน และมีความสัมพันธ์ที่ดีต่อกัน</p> <p>๘. เกิดความสมัครสมานสามัคคี ภายในองค์กรและชุมชนท้องถิ่น</p>	
--	--	--	--	--	--	--	--	--	--	--	--

รายละเอียดโครงการพัฒนา

แบบ ผ.๐๒

แผนพัฒนาท้องถิ่น ฉบับที่ ๒ (พ.ศ. ๒๕๖๖ – ๒๕๗๐) ครั้งที่ ๑ /๒๕๖๖
องค์การบริหารส่วนตำบลคำไหล อำเภอศรีเมืองใหม่ จังหวัดอุบลราชธานี

- ก. ยุทธศาสตร์ชาติ ๒๐ ยุทธศาสตร์ชาติด้านการพัฒนาและเสริมสร้างศักยภาพทรัพยากรมนุษย์
- ข. แผนพัฒนาเศรษฐกิจและสังคมแห่งชาติ ฉบับที่ ๑๓ หมายความว่า ๑๒ ไทยมีกำลังคนสมรรถนะสูง มุ่งเรียนรู้อย่างต่อเนื่อง ตอบโจทย์การพัฒนาแห่งอนาคต เพิ่มกำลังคนคุณภาพรองรับภาคการผลิตเป้าหมายและพัฒนาาระบบนิเวศเพื่อการเรียนรู้ตลอดชีวิต
- Sustainable Development Goals : SDGs เป้าหมายที่ ๔ ส่งเสริมโอกาสในการเรียนรู้ และสร้างหลักประกันว่าทุกคนมีการศึกษาที่มีคุณภาพอย่างครอบคลุมและเท่าเทียมและส่งเสริมโอกาสในการเรียนรู้ตลอดชีวิตแก่ทุกคน
- ง. ยุทธศาสตร์จังหวัดอุบลราชธานี ยุทธศาสตร์ที่ ๑ การพัฒนาเมืองน่าอยู่ทันสมัย
- จ. ยุทธศาสตร์การพัฒนาขององค์กรปกครองส่วนท้องถิ่นในเขตจังหวัดอุบลราชธานี ยุทธศาสตร์ที่ ๖ การบริหารจัดการศิลปวัฒนธรรม จารีตประเพณี และภูมิปัญญาท้องถิ่น
 - ๔. ยุทธศาสตร์ที่ ๔ ด้านศาสนา วัฒนธรรม จารีตประเพณีและภูมิปัญญาท้องถิ่น
 - ๔.๒ กลยุทธ์ ส่งเสริมสนับสนุนด้านวัฒนธรรม

(๑) แผนงานการศึกษา วัฒนธรรม และนันทนาการ งานศาสนาวัฒนธรรมท้องถิ่น

ที่	โครงการ	วัตถุประสงค์	เป้าหมาย (ผลผลิตของโครงการ)	งบประมาณ					ตัวชี้วัด (KPI)	ผลที่คาดว่าจะได้รับ	หน่วยงานรับผิดชอบหลัก
				๒๕๖๖ (บาท)	๒๕๖๗ (บาท)	๒๕๖๘ (บาท)	๒๕๖๙ (บาท)	๒๕๗๐ (บาท)			
๒	โครงการส่งเสริมวัฒนธรรมประเพณีท้องถิ่นบุญกุ่มข้าวใหญ่	๑. เพื่อเป็นการส่งเสริมและสืบสานประเพณีวัฒนธรรมที่มีมาแต่โบราณให้ยังคงอยู่กับชุมชนตลอดไป ๒. เพื่อให้คณะผู้บริหาร ผู้นำชุมชน ประชาชน เด็กเยาวชนและหน่วยงานราชการ ได้มีส่วนร่วมเพื่อสืบสานอนุรักษ์ ฟื้นฟู และเผยแพร่ประเพณีวัฒนธรรมในท้องถิ่น	คณะผู้บริหาร ผู้นำชุมชน ประชาชน เด็กเยาวชนและหน่วยงานราชการ ในเขตพื้นที่ตำบลคำไหล	-	๑๐๐,๐๐๐	๑๐๐,๐๐๐	๑๐๐,๐๐๐	๑๐๐,๐๐๐	ผู้เข้าร่วมโครงการมีความพึงพอใจไม่น้อยกว่าร้อยละ ๘๕	๑. ได้ส่งเสริมและสืบสานประเพณีวัฒนธรรมที่มีมาแต่โบราณให้ยังคงอยู่กับชุมชนตลอดไป ๒. ได้ความรักความสามัคคีของคนในชุมชนและประชาชนจะมาร่วมกันทำบุญปลูกฝังค่านิยมอันดีงามให้กับเด็กเยาวชนและประชาชนในการอนุรักษ์ท้องถิ่นบุญกุ่มข้าวใหญ่	กองการศึกษาฯ

รายละเอียดโครงการพัฒนา

แบบ ผ.๐๒

แผนพัฒนาท้องถิ่น ฉบับที่ ๒ (พ.ศ. ๒๕๖๖ – ๒๕๗๐) ครั้งที่ ๑ /๒๕๖๖
องค์การบริหารส่วนตำบลคำไหล อำเภอศรีเมืองใหม่ จังหวัดอุบลราชธานี

ก. ยุทธศาสตร์ชาติ ๒๐ ยุทธศาสตร์ชาติด้านการพัฒนาและเสริมสร้างศักยภาพทรัพยากรมนุษย์

ข. แผนพัฒนาเศรษฐกิจและสังคมแห่งชาติ ฉบับที่ ๑๓ หมายความว่า ๑๒ ไทยมีกำลังคนสมรรถนะสูง มุ่งเรียนรู้อย่างต่อเนื่อง ตอบโจทย์การพัฒนาแห่งอนาคต เพิ่มกำลังคนคุณภาพรองรับภาคการผลิตเป้าหมายและพัฒนาาระบบนิเวศเพื่อการเรียนรู้ตลอดชีวิต

Sustainable Development Goals : SDGs เป้าหมายที่ ๔ ส่งเสริมโอกาสในการเรียนรู้ และสร้างหลักประกันว่าทุกคนมีการศึกษาที่มีคุณภาพอย่างครอบคลุมและเท่าเทียมและส่งเสริมโอกาสในการเรียนรู้ตลอดชีวิตแก่ทุกคน

ง. ยุทธศาสตร์จังหวัดอุบลราชธานี ยุทธศาสตร์ที่ ๑ การพัฒนาเมืองน่าอยู่ทันสมัย

จ. ยุทธศาสตร์การพัฒนาขององค์กรปกครองส่วนท้องถิ่นในเขตจังหวัดอุบลราชธานี ยุทธศาสตร์ที่ ๖ การบริหารจัดการศิลปวัฒนธรรม จารีตประเพณี และภูมิปัญญาท้องถิ่น

๔. ยุทธศาสตร์ที่ ๔ ด้านศาสนา วัฒนธรรม จารีตประเพณีและภูมิปัญญาท้องถิ่น

๔.๒ กลยุทธ์ ส่งเสริมสนับสนุนด้านวัฒนธรรม

(๑) แผนงานการศาสนา วัฒนธรรม และนันทนาการ งานศาสนาวัฒนธรรมท้องถิ่น

ที่	โครงการ	วัตถุประสงค์	เป้าหมาย (ผลผลิตของโครงการ)	งบประมาณ					ตัวชี้วัด (KPI)	ผลที่คาดว่าจะได้รับ	หน่วยงานรับผิดชอบหลัก
				๒๕๖๖ (บาท)	๒๕๖๗ (บาท)	๒๕๖๘ (บาท)	๒๕๖๙ (บาท)	๒๕๗๐ (บาท)			
๓	โครงการงานประเพณีสงกรานต์แก่งจุการ	เพื่ออนุรักษ์ประเพณีไทยวันสงกรานต์และเพื่อเสริมสร้างความสามัคคีของประชาชนในท้องถิ่น	ประชาชนในตำบลทั้งหมด ๑ ครั้ง/ปี ประชาชนในเขต อบต.	๔๐๐,๐๐๐	-	-	-	-	ร้อยละ ๘๕ ประชาชนได้มีส่วนร่วมในการอนุรักษ์ประเพณี	ประชาชนได้อนุรักษ์ประเพณีและมีความสามัคคีในชุมชน	กองการศึกษาฯ
๔	โครงการส่งเสริมวัฒนธรรมประเพณีของชุมชน	เพื่อส่งเสริมวัฒนธรรมให้กับประชาชน	ประชาชนในตำบลคำไหล ๑ ครั้ง/ปี	๑๐,๐๐๐	-	-	-	-	ร้อยละ ๘๕ ประชาชนได้มีส่วนร่วมในการส่งเสริมวัฒนธรรม	ประชาชนได้อนุรักษ์ประเพณี และมีความสามัคคีในชุมชน	กองการศึกษาฯ

รายละเอียดโครงการพัฒนา

แบบ ผ.๐๒

แผนพัฒนาท้องถิ่น ฉบับที่ ๒ (พ.ศ. ๒๕๖๖ – ๒๕๗๐) ครั้งที่ ๑ /๒๕๖๖
องค์การบริหารส่วนตำบลคำไหล อำเภอศรีเมืองใหม่ จังหวัดอุบลราชธานี

- ก. ยุทธศาสตร์ชาติ ๒๐ ยุทธศาสตร์ชาติด้านการพัฒนาและเสริมสร้างศักยภาพทรัพยากรมนุษย์
- ข. แผนพัฒนาเศรษฐกิจและสังคมแห่งชาติ ฉบับที่ ๑๓ หมวดหมายที่ ๑๒ ไทยมีกำลังคนสมรรถนะสูง มุ่งเรียนรู้อย่างต่อเนื่อง ตอบโจทย์การพัฒนาแห่งอนาคต เพิ่มกำลังคนคุณภาพรองรับภาคการผลิตเป้าหมายและพัฒนาระบบนิเวศเพื่อการเรียนรู้ตลอดชีวิต
- Sustainable Development Goals : SDGs เป้าหมายที่ ๔ ส่งเสริมโอกาสในการเรียนรู้ และสร้างหลักประกันว่าทุกคนมีการศึกษาที่มีคุณภาพอย่างครอบคลุมและเท่าเทียมและส่งเสริมโอกาสในการเรียนรู้ตลอดชีวิตแก่ทุกคน
- ง. ยุทธศาสตร์จังหวัดอุบลราชธานี ยุทธศาสตร์ที่ ๑ การพัฒนาเมืองน่าอยู่ทันสมัย
- จ. ยุทธศาสตร์การพัฒนาขององค์กรปกครองส่วนท้องถิ่นในเขตจังหวัดอุบลราชธานี ยุทธศาสตร์ที่ ๖ การบริหารจัดการศิลปวัฒนธรรม จารีตประเพณี และภูมิปัญญาท้องถิ่น
 - ๔. ยุทธศาสตร์ที่ ๔ ด้านศาสนา วัฒนธรรม จารีตประเพณีและภูมิปัญญาท้องถิ่น
 - ๑.๓ กลยุทธ์ ส่งเสริมสนับสนุนด้านภูมิปัญญาท้องถิ่น

(๑) แผนงานการศึกษา วัฒนธรรม และนันทนาการ งานศาสนาวัฒนธรรมท้องถิ่น

ที่	โครงการ	วัตถุประสงค์	เป้าหมาย (ผลผลิตของโครงการ)	งบประมาณ					ตัวชี้วัด (KPI)	ผลที่คาดว่าจะได้รับ	หน่วยงานรับผิดชอบหลัก
				๒๕๖๖ (บาท)	๒๕๖๗ (บาท)	๒๕๖๘ (บาท)	๒๕๖๙ (บาท)	๒๕๗๐ (บาท)			

รายละเอียดโครงการพัฒนา

แบบ ผ.๐๒

แผนพัฒนาท้องถิ่น ฉบับที่ ๒ (พ.ศ. ๒๕๖๖ – ๒๕๗๐) ครั้งที่ ๑ /๒๕๖๖
องค์การบริหารส่วนตำบลคำไหล อำเภอศรีเมืองใหม่ จังหวัดอุบลราชธานี

- ก. ยุทธศาสตร์ชาติ ๒๐ ยุทธศาสตร์ชาติด้านการพัฒนาและเสริมสร้างศักยภาพทรัพยากรมนุษย์
- ข. แผนพัฒนาเศรษฐกิจและสังคมแห่งชาติ ฉบับที่ ๑๓ หมวดหมายที่ ๑๒ ไทยมีกำลังคนสมรรถนะสูง มุ่งเรียนรู้อย่างต่อเนื่อง ตอบโจทย์การพัฒนาแห่งอนาคต เพิ่มกำลังคนคุณภาพรองรับภาคการผลิตเป้าหมายและพัฒนาาระบบนิเวศเพื่อการเรียนรู้ตลอดชีวิต
- Sustainable Development Goals : SDGs เป้าหมายที่ ๔ ส่งเสริมโอกาสในการเรียนรู้ และสร้างหลักประกันว่าทุกคนมีการศึกษาที่มีคุณภาพอย่างครอบคลุมและเท่าเทียมและส่งเสริมโอกาสในการเรียนรู้ตลอดชีวิตแก่ทุกคน
- ง. ยุทธศาสตร์จังหวัดอุบลราชธานี ยุทธศาสตร์ที่ ๑ การพัฒนาเมืองน่าอยู่ทันสมัย
- จ. ยุทธศาสตร์การพัฒนาขององค์กรปกครองส่วนท้องถิ่นในเขตจังหวัดอุบลราชธานี ยุทธศาสตร์ที่ ๖ การบริหารจัดการศิลปวัฒนธรรม จารีตประเพณี และภูมิปัญญาท้องถิ่น
 - ๔. ยุทธศาสตร์ที่ ๔ ด้านศาสนา วัฒนธรรม จารีตประเพณีและภูมิปัญญาท้องถิ่น
 - ๔.๔ กลยุทธ์ ส่งเสริมสนับสนุนงานรัฐพิธี

(๑) แผนงานบริหารทั่วไป งานบริหารทั่วไป

ที่	โครงการ	วัตถุประสงค์	เป้าหมาย (ผลผลิตของโครงการ)	งบประมาณ					ตัวชี้วัด (KPI)	ผลที่คาดว่าจะได้รับ	หน่วยงานรับผิดชอบหลัก
				๒๕๖๖ (บาท)	๒๕๖๗ (บาท)	๒๕๖๘ (บาท)	๒๕๖๙ (บาท)	๒๕๗๐ (บาท)			
๑	อุดหนุนโครงการขอรับการสนับสนุนงบประมาณจัดงานรัฐพิธี	เพื่อการสนับสนุนงบประมาณจัดงานรัฐพิธีอำเภอศรีเมืองใหม่	๑ ครั้ง / ปี	๑๕,๐๐๐	๑๕,๐๐๐	๑๕,๐๐๐	๑๕,๐๐๐	๑๕,๐๐๐	ร้อยละ ๑๐๐ ของงานรัฐพิธี	สนับสนุนจัดงานรัฐพิธี อำเภอศรีเมืองใหม่	สำนักปลัด

รายละเอียดโครงการพัฒนา

แบบ ผ.๐๒

แผนพัฒนาท้องถิ่น ฉบับที่ ๒ (พ.ศ. ๒๕๖๖ – ๒๕๗๐) ครั้งที่ ๑ /๒๕๖๖
องค์การบริหารส่วนตำบลคำไหล อำเภอศรีเมืองใหม่ จังหวัดอุบลราชธานี

ก. ยุทธศาสตร์ชาติ ๒๐ ยุทธศาสตร์ชาติด้านการพัฒนาและเสริมสร้างศักยภาพทรัพยากรมนุษย์

ข. แผนพัฒนาเศรษฐกิจและสังคมแห่งชาติ ฉบับที่ ๑๓ หมวดที่ ๑๒ ไทยมีกำลังคนสมรรถนะสูง มุ่งเรียนรู้อย่างต่อเนื่อง ตอบโจทย์การพัฒนาแห่งอนาคต เพิ่มกำลังคนคุณภาพรองรับภาคการผลิตเป้าหมายและพัฒนาาระบบนิเวศเพื่อการเรียนรู้ตลอดชีวิต

Sustainable Development Goals : SDGs เป้าหมายที่ ๔ ส่งเสริมโอกาสในการเรียนรู้ และสร้างหลักประกันว่าทุกคนมีการศึกษาที่มีคุณภาพอย่างครอบคลุมและเท่าเทียมและส่งเสริมโอกาสในการเรียนรู้ตลอดชีวิตแก่ทุกคน

ง. ยุทธศาสตร์จังหวัดอุบลราชธานี ยุทธศาสตร์ที่ ๑ การพัฒนาเมืองน่าอยู่ทันสมัย

จ. ยุทธศาสตร์การพัฒนาขององค์กรปกครองส่วนท้องถิ่นในเขตจังหวัดอุบลราชธานี ยุทธศาสตร์ที่ ๒ การส่งเสริมคุณภาพชีวิต

๑. ยุทธศาสตร์ที่ ๔ ด้านศาสนา วัฒนธรรม จารีตประเพณีและภูมิปัญญาท้องถิ่น

๔.๕ กลยุทธ์ ส่งเสริมสนับสนุนจัดกิจกรรมพัฒนาคุณธรรม จริยธรรม

(๑) แผนงานการศึกษา วัฒนธรรม และนันทนาการ งานศาสนาวัฒนธรรมท้องถิ่น

ที่	โครงการ	วัตถุประสงค์	เป้าหมาย (ผลผลิตของโครงการ)	งบประมาณ					ตัวชี้วัด (KPI)	ผลที่คาดว่าจะได้รับ	หน่วยงานรับผิดชอบหลัก
				๒๕๖๖ (บาท)	๒๕๖๗ (บาท)	๒๕๖๘ (บาท)	๒๕๖๙ (บาท)	๒๕๗๐ (บาท)			

รายละเอียดโครงการพัฒนา
แผนพัฒนาท้องถิ่น ฉบับที่ ๒ (พ.ศ.๒๕๖๖ – ๒๕๗๐) ครั้งที่ ๑ / ๒๕๖๖
องค์การบริหารส่วนตำบลคำไหล อำเภอศรีเมืองใหม่ จังหวัดอุบลราชธานี

แบบ ผ.๐๒

- ก. ยุทธศาสตร์ชาติ ๒๐ ยุทธศาสตร์ชาติด้านการสร้างโอกาสและความเสมอภาคทางสังคม
- ข. แผนพัฒนาเศรษฐกิจและสังคมแห่งชาติ ฉบับที่ ๑๓ หมายความว่า ๔ ไทยเป็นศูนย์กลางทางการแพทย์และสุขภาพมูลค่าสูง
- ค. Sustainable Development Goals : SDGs เป้าหมายที่ ๓ สร้างหลักประกันให้คนมีชีวิตที่มีคุณภาพ และส่งเสริมสุขภาวะที่ดีของทุกเพศทุกวัย
- ง. ยุทธศาสตร์จังหวัดอุบลราชธานี ยุทธศาสตร์ที่ ๑ การพัฒนาเมืองน่าอยู่ทันสมัย
- จ. ยุทธศาสตร์การพัฒนาขององค์กรปกครองส่วนท้องถิ่นในเขตจังหวัดอุบลราชธานี ยุทธศาสตร์ที่ ๒ การส่งเสริมคุณภาพชีวิต
 - ๕. ยุทธศาสตร์ที่ ๕ ด้านสาธารณสุขและทรัพยากรธรรมชาติสิ่งแวดล้อม

๕.๑ กลยุทธ์ ส่งเสริมสนับสนุนด้านสาธารณสุข

(๑) แผนงานสาธารณสุข : งานบริหารทั่วไปเกี่ยวกับสาธารณสุข

ที่	โครงการ	วัตถุประสงค์	เป้าหมาย (ผลผลิตของโครงการ)	งบประมาณ					ตัวชี้วัด (KPI)	ผลที่คาดว่าจะได้รับ	หน่วยงานรับผิดชอบหลัก
				๒๕๖๖ (บาท)	๒๕๖๗ (บาท)	๒๕๖๘ (บาท)	๒๕๖๙ (บาท)	๒๕๗๐ (บาท)			
๑	อุดหนุนโครงการตามพระราชดำริด้านสาธารณสุข หมู่ที่ ๑ บ้านคำไหล	เพื่อให้ประชาชนมีสุขภาพและคุณภาพชีวิตที่ดี	ประชาชนในหมู่บ้าน (อุดหนุนกรรมการหมู่บ้าน หมู่ที่ ๑)	๒๐,๐๐๐	๒๐,๐๐๐	๒๐,๐๐๐	๒๐,๐๐๐	๒๐,๐๐๐	ประชาชนร้อยละ ๘๕ มีสุขภาพดี	ประชาชนในหมู่บ้านมีความรู้ด้านสาธารณสุข และสามารถนำไปปฏิบัติให้ถูกต้อง	สำนักปลัด
๒	อุดหนุนโครงการตามพระราชดำริด้านสาธารณสุข หมู่ที่ ๒ บ้านดอนกลาง	เพื่อให้ประชาชนมีสุขภาพและคุณภาพชีวิตที่ดี	ประชาชนในหมู่บ้าน (อุดหนุนกรรมการหมู่บ้าน หมู่ที่ ๒)	๒๐,๐๐๐	๒๐,๐๐๐	๒๐,๐๐๐	๒๐,๐๐๐	๒๐,๐๐๐	ประชาชนร้อยละ ๘๕ มีสุขภาพดี	ประชาชนในหมู่บ้านมีความรู้ด้านสาธารณสุข และสามารถนำไปปฏิบัติให้ถูกต้อง	สำนักปลัด
๓	อุดหนุนโครงการตามพระราชดำริด้านสาธารณสุข หมู่ที่ ๓ บ้านหนองหิน	เพื่อให้ประชาชนมีสุขภาพและคุณภาพชีวิตที่ดี	ประชาชนในหมู่บ้าน (อุดหนุนกรรมการหมู่บ้าน หมู่ที่ ๓)	๒๐,๐๐๐	๒๐,๐๐๐	๒๐,๐๐๐	๒๐,๐๐๐	๒๐,๐๐๐	ประชาชนร้อยละ ๘๕ มีสุขภาพดี	ประชาชนในหมู่บ้านมีความรู้ด้านสาธารณสุข และสามารถนำไปปฏิบัติให้ถูกต้อง	สำนักปลัด
๔	อุดหนุนโครงการตามพระราชดำริด้านสาธารณสุข หมู่ที่ ๔ บ้านจุกการ	เพื่อให้ประชาชนมีสุขภาพและคุณภาพชีวิตที่ดี	ประชาชนในหมู่บ้าน (อุดหนุนกรรมการหมู่บ้าน หมู่ที่ ๔)	๒๐,๐๐๐	๒๐,๐๐๐	๒๐,๐๐๐	๒๐,๐๐๐	๒๐,๐๐๐	ประชาชนร้อยละ ๘๐ มีสุขภาพดี	ประชาชนในหมู่บ้านมีความรู้ด้านสาธารณสุข และสามารถนำไปปฏิบัติให้ถูกต้อง	สำนักปลัด

รายละเอียดโครงการพัฒนา
แผนพัฒนาท้องถิ่น ฉบับที่ ๒ (พ.ศ.๒๕๖๖ – ๒๕๗๐) ครั้งที่ ๑ / ๒๕๖๖
องค์การบริหารส่วนตำบลคำไหล อำเภอศรีเมืองใหม่ จังหวัดอุบลราชธานี

แบบ ผ.๐๒

- ก. ยุทธศาสตร์ชาติ ๒๐ ยุทธศาสตร์ชาติด้านการสร้างโอกาสและความเสมอภาคทางสังคม
- ข. แผนพัฒนาเศรษฐกิจและสังคมแห่งชาติ ฉบับที่ ๑๓ หมายความว่า ๔ ไทยเป็นศูนย์กลางทางการแพทย์และสุขภาพมูลค่าสูง
- ค. Sustainable Development Goals : SDGs เป้าหมายที่ ๓ สร้างหลักประกันให้คนมีชีวิตที่มีคุณภาพ และส่งเสริมสุขภาวะที่ดีของทุกเพศทุกวัย
- ง. ยุทธศาสตร์จังหวัดอุบลราชธานี ยุทธศาสตร์ที่ ๑ การพัฒนาเมืองน่าอยู่ทันสมัย
- จ. ยุทธศาสตร์การพัฒนาขององค์กรปกครองส่วนท้องถิ่นในเขตจังหวัดอุบลราชธานี ยุทธศาสตร์ที่ ๒ การส่งเสริมคุณภาพชีวิต
 - ๕. ยุทธศาสตร์ที่ ๕ ด้านสาธารณสุขและทรัพยากรธรรมชาติสิ่งแวดล้อม

๕.๑ กลยุทธ์ ส่งเสริมสนับสนุนด้านสาธารณสุข

(๑) แผนงานสาธารณสุข : งานบริหารทั่วไปเกี่ยวกับสาธารณสุข

ที่	โครงการ	วัตถุประสงค์	เป้าหมาย (ผลผลิตของโครงการ)	งบประมาณ					ตัวชี้วัด (KPI)	ผลที่คาดว่าจะได้รับ	หน่วยงานรับผิดชอบหลัก
				๒๕๖๖ (บาท)	๒๕๖๗ (บาท)	๒๕๖๘ (บาท)	๒๕๖๙ (บาท)	๒๕๗๐ (บาท)			
๕	อุดหนุนโครงการตามพระราชดำริด้านสาธารณสุข หมู่ที่ ๕ บ้านดอนน้ำคำ	เพื่อให้ประชาชนมีสุขภาพและคุณภาพชีวิตที่ดี	ประชาชนในหมู่บ้าน (อุดหนุนกรรมการหมู่บ้าน หมู่ที่ ๕)	๒๐,๐๐๐	๒๐,๐๐๐	๒๐,๐๐๐	๒๐,๐๐๐	๒๐,๐๐๐	ประชาชนร้อยละ ๘๕ มีสุขภาพดี	ประชาชนในหมู่บ้านมีความรู้ด้านสาธารณสุข และสามารถนำไปปฏิบัติให้ถูกต้อง	สำนักปลัด
๖	อุดหนุนโครงการตามพระราชดำริด้านสาธารณสุข หมู่ที่ ๖ บ้านหนองสองห้อง	เพื่อให้ประชาชนมีสุขภาพและคุณภาพชีวิตที่ดี	ประชาชนในหมู่บ้าน (อุดหนุนกรรมการหมู่บ้าน หมู่ที่ ๖)	๒๐,๐๐๐	๒๐,๐๐๐	๒๐,๐๐๐	๒๐,๐๐๐	๒๐,๐๐๐	ประชาชนร้อยละ ๘๕ มีสุขภาพดี	ประชาชนในหมู่บ้านมีความรู้ด้านสาธารณสุข และสามารถนำไปปฏิบัติให้ถูกต้อง	สำนักปลัด
๗	อุดหนุนโครงการตามพระราชดำริด้านสาธารณสุข หมู่ที่ ๗ บ้านห้วยหมากน้อย	เพื่อให้ประชาชนมีสุขภาพและคุณภาพชีวิตที่ดี	ประชาชนในหมู่บ้าน (อุดหนุนกรรมการหมู่บ้าน หมู่ที่ ๗)	๒๐,๐๐๐	๒๐,๐๐๐	๒๐,๐๐๐	๒๐,๐๐๐	๒๐,๐๐๐	ประชาชนร้อยละ ๘๕ มีสุขภาพดี	ประชาชนในหมู่บ้านมีความรู้ด้านสาธารณสุข และสามารถนำไปปฏิบัติให้ถูกต้อง	สำนักปลัด
๘	อุดหนุนโครงการตามพระราชดำริด้านสาธารณสุข หมู่ที่ ๘ บ้านห้วยหมากใหญ่	เพื่อให้ประชาชนมีสุขภาพและคุณภาพชีวิตที่ดี	ประชาชนในหมู่บ้าน (อุดหนุนกรรมการหมู่บ้าน หมู่ที่ ๘)	๒๐,๐๐๐	๒๐,๐๐๐	๒๐,๐๐๐	๒๐,๐๐๐	๒๐,๐๐๐	ประชาชนร้อยละ ๘๕ มีสุขภาพดี	ประชาชนในหมู่บ้านมีความรู้ด้านสาธารณสุข และสามารถนำไปปฏิบัติให้ถูกต้อง	สำนักปลัด

รายละเอียดโครงการพัฒนา
แผนพัฒนาท้องถิ่น ฉบับที่ ๒ (พ.ศ.๒๕๖๖ – ๒๕๗๐) ครั้งที่ ๑ / ๒๕๖๖
องค์การบริหารส่วนตำบลคำไหล อำเภอศรีเมืองใหม่ จังหวัดอุบลราชธานี

แบบ ผ.๐๒

- ก. ยุทธศาสตร์ชาติ ๒๐ ยุทธศาสตร์ชาติด้านการสร้างโอกาสและความเสมอภาคทางสังคม
- ข. แผนพัฒนาเศรษฐกิจและสังคมแห่งชาติ ฉบับที่ ๑๓ หมายความว่า ๔ ไทยเป็นศูนย์กลางทางการแพทย์และสุขภาพมูลค่าสูง
- ค. Sustainable Development Goals : SDGs เป้าหมายที่ ๓ สร้างหลักประกันให้คนมีชีวิตที่มีคุณภาพ และส่งเสริมสุขภาวะที่ดีของทุกเพศทุกวัย
- ง. ยุทธศาสตร์จังหวัดอุบลราชธานี ยุทธศาสตร์ที่ ๑ การพัฒนาเมืองน่าอยู่ทันสมัย
- จ. ยุทธศาสตร์การพัฒนาขององค์กรปกครองส่วนท้องถิ่นในเขตจังหวัดอุบลราชธานี ยุทธศาสตร์ที่ ๒ การส่งเสริมคุณภาพชีวิต
 - ๕. ยุทธศาสตร์ที่ ๕ ด้านสาธารณสุขและทรัพยากรธรรมชาติสิ่งแวดล้อม

๕.๑ กลยุทธ์ ส่งเสริมสนับสนุนด้านสาธารณสุข

(๑) แผนงานสาธารณสุข : งานบริหารทั่วไปเกี่ยวกับสาธารณสุข

ที่	โครงการ	วัตถุประสงค์	เป้าหมาย (ผลผลิตของโครงการ)	งบประมาณ					ตัวชี้วัด (KPI)	ผลที่คาดว่าจะได้รับ	หน่วยงานรับผิดชอบหลัก
				๒๕๖๖ (บาท)	๒๕๖๗ (บาท)	๒๕๖๘ (บาท)	๒๕๖๙ (บาท)	๒๕๗๐ (บาท)			
๙	อุดหนุนโครงการตามพระราชดำริด้านสาธารณสุข หมู่ที่ ๙ บ้านขัวแคน	เพื่อให้ประชาชนมีสุขภาพและคุณภาพชีวิตที่ดี	ประชาชนในหมู่บ้าน (อุดหนุนกรรมการหมู่บ้าน หมู่ที่ ๙)	๒๐,๐๐๐	๒๐,๐๐๐	๒๐,๐๐๐	๒๐,๐๐๐	๒๐,๐๐๐	ประชาชนร้อยละ ๘๕ มีสุขภาพดี	ประชาชนในหมู่บ้านมีความรู้ด้านสาธารณสุข และสามารถนำไปปฏิบัติให้ถูกต้อง	สำนักปลัด
๑๐	อุดหนุนโครงการตามพระราชดำริด้านสาธารณสุข หมู่ที่ ๑๐ บ้านหนองเขือก	เพื่อให้ประชาชนมีสุขภาพและคุณภาพชีวิตที่ดี	ประชาชนในหมู่บ้าน (อุดหนุนกรรมการหมู่บ้าน หมู่ที่ ๑๐)	๒๐,๐๐๐	๒๐,๐๐๐	๒๐,๐๐๐	๒๐,๐๐๐	๒๐,๐๐๐	ประชาชนร้อยละ ๘๕ มีสุขภาพดี	ประชาชนในหมู่บ้านมีความรู้ด้านสาธารณสุข และสามารถนำไปปฏิบัติให้ถูกต้อง	สำนักปลัด
๑๑	อุดหนุนโครงการตามพระราชดำริด้านสาธารณสุข หมู่ที่ ๑๑ บ้านหนองแสง	เพื่อให้ประชาชนมีสุขภาพและคุณภาพชีวิตที่ดี	ประชาชนในหมู่บ้าน (อุดหนุนกรรมการหมู่บ้าน หมู่ที่ ๑๑)	๒๐,๐๐๐	๒๐,๐๐๐	๒๐,๐๐๐	๒๐,๐๐๐	๒๐,๐๐๐	ประชาชนร้อยละ ๘๕ มีสุขภาพดี	ประชาชนในหมู่บ้านมีความรู้ด้านสาธารณสุข และสามารถนำไปปฏิบัติให้ถูกต้อง	สำนักปลัด
๑๒	อุดหนุนโครงการตามพระราชดำริด้านสาธารณสุข หมู่ที่ ๑๒ บ้านคำบอน	เพื่อให้ประชาชนมีสุขภาพและคุณภาพชีวิตที่ดี	ประชาชนในหมู่บ้าน (อุดหนุนกรรมการหมู่บ้าน หมู่ที่ ๑๒)	๒๐,๐๐๐	๒๐,๐๐๐	๒๐,๐๐๐	๒๐,๐๐๐	๒๐,๐๐๐	ประชาชนร้อยละ ๘๕ มีสุขภาพดี	ประชาชนในหมู่บ้านมีความรู้ด้านสาธารณสุข และสามารถนำไปปฏิบัติให้ถูกต้อง	สำนักปลัด

รายละเอียดโครงการพัฒนา
แผนพัฒนาท้องถิ่น ฉบับที่ ๒ (พ.ศ.๒๕๖๖ – ๒๕๗๐) ครั้งที่ ๑ / ๒๕๖๖
องค์การบริหารส่วนตำบลคำไหล อำเภอศรีเมืองใหม่ จังหวัดอุบลราชธานี

แบบ ผ.๐๒

- ก. ยุทธศาสตร์ชาติ ๒๐ ยุทธศาสตร์ชาติด้านการสร้างโอกาสและความเสมอภาคทางสังคม
- ข. แผนพัฒนาเศรษฐกิจและสังคมแห่งชาติ ฉบับที่ ๑๓ หมายความว่า ๔ ไทยเป็นศูนย์กลางทางการแพทย์และสุขภาพมูลค่าสูง
- ค. Sustainable Development Goals : SDGs เป้าหมายที่ ๓ สร้างหลักประกันให้คนมีชีวิตที่มีคุณภาพ และส่งเสริมสุขภาวะที่ดีของทุกเพศทุกวัย
- ง. ยุทธศาสตร์จังหวัดอุบลราชธานี ยุทธศาสตร์ที่ ๑ การพัฒนาเมืองน่าอยู่ทันสมัย
- จ. ยุทธศาสตร์การพัฒนาขององค์กรปกครองส่วนท้องถิ่นในเขตจังหวัดอุบลราชธานี ยุทธศาสตร์ที่ ๒ การส่งเสริมคุณภาพชีวิต
 - ๕. ยุทธศาสตร์ที่ ๕ ด้านสาธารณสุขและทรัพยากรธรรมชาติสิ่งแวดล้อม

๕.๑ กลยุทธ์ ส่งเสริมสนับสนุนด้านสาธารณสุข

(๑) แผนงานสาธารณสุข : งานบริหารทั่วไปเกี่ยวกับสาธารณสุข

ที่	โครงการ	วัตถุประสงค์	เป้าหมาย (ผลผลิตของโครงการ)	งบประมาณ					ตัวชี้วัด (KPI)	ผลที่คาดว่าจะได้รับ	หน่วยงานรับผิดชอบหลัก
				๒๕๖๖ (บาท)	๒๕๖๗ (บาท)	๒๕๖๘ (บาท)	๒๕๖๙ (บาท)	๒๕๗๐ (บาท)			
๑๓	อุดหนุนโครงการตามพระราชดำริด้านสาธารณสุข หมู่ที่ ๑๓ บ้านดอนตูม	เพื่อให้ประชาชนมีสุขภาพและคุณภาพชีวิตที่ดี	ประชาชนในหมู่บ้าน (อุดหนุนกรรมการหมู่บ้าน หมู่ที่ ๑๓)	๒๐,๐๐๐	๒๐,๐๐๐	๒๐,๐๐๐	๒๐,๐๐๐	๒๐,๐๐๐	ประชาชนร้อยละ ๘๕ มีสุขภาพดี	ประชาชนในหมู่บ้านมีความรู้ด้านสาธารณสุข และสามารถนำไปปฏิบัติให้ถูกต้อง	สำนักปลัด
๑๔	อุดหนุนโครงการตามพระราชดำริด้านสาธารณสุข หมู่ที่ ๑๔ บ้านนาห้วยแดง	เพื่อให้ประชาชนมีสุขภาพและคุณภาพชีวิตที่ดี	ประชาชนในหมู่บ้าน (อุดหนุนกรรมการหมู่บ้าน หมู่ที่ ๑๔)	๒๐,๐๐๐	๒๐,๐๐๐	๒๐,๐๐๐	๒๐,๐๐๐	๒๐,๐๐๐	ประชาชนร้อยละ ๘๕ มีสุขภาพดี	ประชาชนในหมู่บ้านมีความรู้ด้านสาธารณสุข และสามารถนำไปปฏิบัติให้ถูกต้อง	สำนักปลัด
๑๕	อุดหนุนโครงการตามพระราชดำริด้านสาธารณสุข หมู่ที่ ๑๕ บ้านหนองนกทา	เพื่อให้ประชาชนมีสุขภาพและคุณภาพชีวิตที่ดี	ประชาชนในหมู่บ้าน (อุดหนุนกรรมการหมู่บ้าน หมู่ที่ ๑๕)	๒๐,๐๐๐	๒๐,๐๐๐	๒๐,๐๐๐	๒๐,๐๐๐	๒๐,๐๐๐	ประชาชนร้อยละ ๘๕ มีสุขภาพดี	ประชาชนในหมู่บ้านมีความรู้ด้านสาธารณสุข และสามารถนำไปปฏิบัติให้ถูกต้อง	สำนักปลัด
๑๖	อุดหนุนโครงการตามพระราชดำริด้านสาธารณสุข หมู่ที่ ๑๖ บ้านคำหว่า	เพื่อให้ประชาชนมีสุขภาพและคุณภาพชีวิตที่ดี	ประชาชนในหมู่บ้าน (อุดหนุนกรรมการหมู่บ้าน หมู่ที่ ๑๖)	๒๐,๐๐๐	๒๐,๐๐๐	๒๐,๐๐๐	๒๐,๐๐๐	๒๐,๐๐๐	ประชาชนร้อยละ ๘๕ มีสุขภาพดี	ประชาชนในหมู่บ้านมีความรู้ด้านสาธารณสุข และสามารถนำไปปฏิบัติให้ถูกต้อง	สำนักปลัด

รายละเอียดโครงการพัฒนา
แผนพัฒนาท้องถิ่น ฉบับที่ ๒ (พ.ศ.๒๕๖๖ – ๒๕๗๐) ครั้งที่ ๑ / ๒๕๖๖
องค์การบริหารส่วนตำบลคำไหล อำเภอศรีเมืองใหม่ จังหวัดอุบลราชธานี

แบบ ผ.๐๒

- ก. ยุทธศาสตร์ชาติ ๒๐ ยุทธศาสตร์ชาติด้านการสร้างโอกาสและความเสมอภาคทางสังคม
ข. แผนพัฒนาเศรษฐกิจและสังคมแห่งชาติ ฉบับที่ ๑๓ หมายความว่า ๔ ไทยเป็นศูนย์กลางทางการแพทย์และสุขภาพมูลค่าสูง
ค. Sustainable Development Goals : SDGs เป้าหมายที่ ๓ สร้างหลักประกันให้คนมีชีวิตที่มีคุณภาพ และส่งเสริมสุขภาวะที่ดีของทุกเพศทุกวัย
ง. ยุทธศาสตร์จังหวัดอุบลราชธานี ยุทธศาสตร์ที่ ๑ การพัฒนาเมืองน่าอยู่ทันสมัย
จ. ยุทธศาสตร์การพัฒนาขององค์กรปกครองส่วนท้องถิ่นในเขตจังหวัดอุบลราชธานี ยุทธศาสตร์ที่ ๒ การส่งเสริมคุณภาพชีวิต
๕. ยุทธศาสตร์ที่ ๕ ด้านสาธารณสุขและทรัพยากรธรรมชาติสิ่งแวดล้อม

๕.๑ กลยุทธ์ ส่งเสริมสนับสนุนด้านสาธารณสุข

(๑) แผนงานสาธารณสุข : งานบริหารทั่วไปเกี่ยวกับสาธารณสุข

ที่	โครงการ	วัตถุประสงค์	เป้าหมาย (ผลผลิตของโครงการ)	งบประมาณ					ตัวชี้วัด (KPI)	ผลที่คาดว่าจะได้รับ	หน่วยงานรับผิดชอบหลัก
				๒๕๖๖ (บาท)	๒๕๖๗ (บาท)	๒๕๖๘ (บาท)	๒๕๖๙ (บาท)	๒๕๗๐ (บาท)			
๑๗	อุดหนุนโครงการตามพระราชดำริด้านสาธารณสุข หมู่ที่ ๑๗ บ้านดอนช้าง	เพื่อให้ประชาชนมีสุขภาพและคุณภาพชีวิตที่ดี	ประชาชนในหมู่บ้าน (อุดหนุนกรรมการหมู่บ้าน หมู่ที่ ๑๗)	๒๐,๐๐๐	๒๐,๐๐๐	๒๐,๐๐๐	๒๐,๐๐๐	๒๐,๐๐๐	ประชาชนร้อยละ ๘๕ มีสุขภาพดี	ประชาชนในหมู่บ้านมีความรู้ด้านสาธารณสุข และสามารถนำไปปฏิบัติให้ถูกต้อง	สำนักปลัด
๑๘	อุดหนุนโครงการตามพระราชดำริด้านสาธารณสุข หมู่ที่ ๑๘ บ้านห้วยหมากเหนือ	เพื่อให้ประชาชนมีสุขภาพและคุณภาพชีวิตที่ดี	ประชาชนในหมู่บ้าน (อุดหนุนกรรมการหมู่บ้าน หมู่ที่ ๑๘)	๒๐,๐๐๐	๒๐,๐๐๐	๒๐,๐๐๐	๒๐,๐๐๐	๒๐,๐๐๐	ประชาชนร้อยละ ๘๕ มีสุขภาพดี	ประชาชนในหมู่บ้านมีความรู้ด้านสาธารณสุข และสามารถนำไปปฏิบัติให้ถูกต้อง	สำนักปลัด
๑๙	โครงการอบรมให้ความรู้ด้านสาธารณสุข	เพื่อให้ความรู้ตามกฎหมายด้านสาธารณสุข	ประชาชน อสม ผู้นำชุมชน ร้านค้าในชุมชน จำนวน ๑๐๐ คน	-	๕๐,๐๐๐	๕๐,๐๐๐	๕๐,๐๐๐	๕๐,๐๐๐	ผู้เข้าร่วมโครงการมีความพึงพอใจไม่น้อยกว่าร้อยละ ๘๕	ความรู้กฎหมายด้านสาธารณสุข	สำนักปลัด

รายละเอียดโครงการพัฒนา
แผนพัฒนาท้องถิ่น ฉบับที่ ๒ (พ.ศ.๒๕๖๖ – ๒๕๗๐) ครั้งที่ ๑ / ๒๕๖๖
องค์การบริหารส่วนตำบลคำไหล อำเภอศรีเมืองใหม่ จังหวัดอุบลราชธานี

แบบ ผ.๐๒

- ก. ยุทธศาสตร์ชาติ ๒๐ ยุทธศาสตร์ชาติด้านการสร้างโอกาสและความเสมอภาคทางสังคม
 ข. แผนพัฒนาเศรษฐกิจและสังคมแห่งชาติ ฉบับที่ ๑๓ หมายความว่า ๔ ไทยเป็นศูนย์กลางทางการแพทย์และสุขภาพมูลค่าสูง
 ค. Sustainable Development Goals : SDGs เป้าหมายที่ ๓ สร้างหลักประกันให้คนมีชีวิตที่มีคุณภาพ และส่งเสริมสุขภาวะที่ดีของทุกเพศทุกวัย
 ง. ยุทธศาสตร์จังหวัดอุบลราชธานี ยุทธศาสตร์ที่ ๑ การพัฒนาเมืองน่าอยู่ทันสมัย
 จ. ยุทธศาสตร์การพัฒนาขององค์กรปกครองส่วนท้องถิ่นในเขตจังหวัดอุบลราชธานี ยุทธศาสตร์ที่ ๒ การส่งเสริมคุณภาพชีวิต
 ๕. ยุทธศาสตร์ที่ ๕ ด้านสาธารณสุขและทรัพยากรธรรมชาติสิ่งแวดล้อม

๕.๑ กลยุทธ์ ส่งเสริมสนับสนุนด้านสาธารณสุข

(๑) แผนงานสาธารณสุข : งานบริการสาธารณสุขและงานสาธารณสุขอื่น

ที่	โครงการ	วัตถุประสงค์	เป้าหมาย (ผลผลิตของโครงการ)	งบประมาณ					ตัวชี้วัด (KPI)	ผลที่คาดว่าจะได้รับ	หน่วยงานรับผิดชอบหลัก
				๒๕๖๖ (บาท)	๒๕๖๗ (บาท)	๒๕๖๘ (บาท)	๒๕๖๙ (บาท)	๒๕๗๐ (บาท)			
๒๐	โครงการค่าใช้จ่ายในการช่วยเหลือประชาชนด้านการป้องกันและควบคุมโรคติดต่อ	๑. เพื่อควบคุมป้องกัน ระวังภัยและโรคที่เป็นอันตรายต่อสุขภาพของประชาชนในพื้นที่ ๒. เพื่อฟื้นฟูเยียวยา ผู้ประสบภัยจากโรคติดต่ออันตรายที่คณะกรรมการควบคุมโรคประกาศ	๑.สามารถควบคุม ป้องกันโรค ระวังภัยและโรคที่เป็นอันตรายต่อสุขภาพของประชาชนในพื้นที่ได้อย่างทั่วถึง ร้อยละ ๑๐๐ ๒. สามารถให้ความช่วยเหลือ ฟื้นฟู เยียวยา ผู้ประสบภัยจากโรคติดต่ออันตรายได้ตามความเหมาะสม ตามระเบียบอำนาจหน้าที่ และตามหนังสือสั่งการ ร้อยละ ๑๐๐	๑๐๐,๐๐๐	๑๐๐,๐๐๐	๑๐๐,๐๐๐	๑๐๐,๐๐๐	๑๐๐,๐๐๐	ความพึงพอใจของประชาชนที่ได้รับการช่วยเหลือไม่น้อยกว่า ร้อยละ ๘๕	๑.สามารถป้องกัน ควบคุม ภัยและโรคที่เป็นอันตรายต่อสุขภาพของประชาชนได้อย่างทันทั่วถึง ๒. สามารถให้ความช่วยเหลือผู้ประสบภัยด้านสุขภาพได้ตามความเหมาะสม	สำนักปลัด
๒๑	โครงการสำรวจจำนวนสัตว์และขึ้นทะเบียนสัตว์	เพื่อสำรวจจำนวนสัตว์ และขึ้นทะเบียนสัตว์	สัตว์ในเขตพื้นที่ตำบลคำไหล	๑๐,๐๐๐	๑๐,๐๐๐	๑๐,๐๐๐	๑๐,๐๐๐	๑๐,๐๐๐	จำนวนสัตว์ที่สำรวจและขึ้นทะเบียน ไม่น้อยกว่าร้อยละ ๘๕	สำรวจจำนวนสัตว์ และขึ้นทะเบียนสัตว์	สำนักปลัด

รายละเอียดโครงการพัฒนา
แผนพัฒนาท้องถิ่น ฉบับที่ ๒ (พ.ศ.๒๕๖๖ – ๒๕๗๐) ครั้งที่ ๑ / ๒๕๖๖
องค์การบริหารส่วนตำบลคำไหล อำเภอศรีเมืองใหม่ จังหวัดอุบลราชธานี

แบบ ผ.๐๒

- ก. ยุทธศาสตร์ชาติ ๒๐ ยุทธศาสตร์ชาติด้านการสร้างโอกาสและความเสมอภาคทางสังคม
- ข. แผนพัฒนาเศรษฐกิจและสังคมแห่งชาติ ฉบับที่ ๑๓ หมายความว่า ๔ ไทยเป็นศูนย์กลางทางการแพทย์และสุขภาพมูลค่าสูง
- ค. Sustainable Development Goals : SDGs เป้าหมายที่ ๓ สร้างหลักประกันให้คนมีชีวิตที่มีคุณภาพ และส่งเสริมสุขภาวะที่ดีของทุกเพศทุกวัย
- ง. ยุทธศาสตร์จังหวัดอุบลราชธานี ยุทธศาสตร์ที่ ๑ การพัฒนาเมืองน่าอยู่ทันสมัย
- จ. ยุทธศาสตร์การพัฒนาขององค์กรปกครองส่วนท้องถิ่นในเขตจังหวัดอุบลราชธานี ยุทธศาสตร์ที่ ๒ การส่งเสริมคุณภาพชีวิต
 - ๕. ยุทธศาสตร์ที่ ๕ ด้านสาธารณสุขและทรัพยากรธรรมชาติสิ่งแวดล้อม
 - ๕.๑ กลยุทธ์ ส่งเสริมสนับสนุนด้านสาธารณสุข
 - (๑) แผนงานสาธารณสุข : งานบริการสาธารณสุขและงานสาธารณสุขอื่น

ที่	โครงการ	วัตถุประสงค์	เป้าหมาย (ผลผลิตของโครงการ)	งบประมาณ					ตัวชี้วัด (KPI)	ผลที่คาดว่าจะได้รับ	หน่วยงานรับผิดชอบหลัก
				๒๕๖๖ (บาท)	๒๕๖๗ (บาท)	๒๕๖๘ (บาท)	๒๕๖๙ (บาท)	๒๕๗๐ (บาท)			
๒๒	โครงการสัตว์ปลอดโรค คนปลอดภัยจากโรคพิษสุนัขบ้า	๑. เพื่อให้สุนัขที่ไม่ได้รับการดูแลเอาใจใส่หรือไม่มีเจ้าของได้รับการฉีดวัคซีนป้องกันโรคพิษสุนัขบ้าอย่างทั่วถึง ๒. เพื่อสร้างความตื่นตัวและกระตุ้นให้ประชาชนมีส่วนร่วมและเห็นความสำคัญในการนำสุนัขที่อยู่ในความดูแลไปรับการฉีดวัคซีนป้องกันโรคพิษสุนัขบ้าทุกครัวเรือน ๓. เพื่อสร้างความเข้าใจให้ประชาชนทุกเพศ ทุกวัย มีพฤติกรรมการเลี้ยงสุนัขที่ถูกต้อง และมีความปลอดภัยจากโรคพิษสุนัขบ้า	๑. สุนัขตั้งแต่อายุ ๓ เดือนขึ้นไปและสุนัขที่ไม่ได้รับการดูแลหรือไม่เจ้าของทั้ง ๑๘ หมู่บ้านในเขตองค์การบริหารส่วนตำบลคำไหล (ในด้านการได้รับการฉีดวัคซีน) ๒. ประชาชนภายในตำบลคำไหล หรือองค์การบริหารส่วนตำบลคำไหล และหน่วยงานอื่นๆที่เกี่ยวข้อง (ในด้านการให้ความร่วมมือและประสานงาน) ๓. การฉีดวัคซีนป้องกันพิษสุนัขบ้าในสุนัข และแมว จำนวน ๑,๐๐๐ ตัว	๗๐,๐๐๐	๗๐,๐๐๐	๗๐,๐๐๐	๗๐,๐๐๐	๗๐,๐๐๐	กลุ่มเป้าหมายเข้าร่วมโครงการมากกว่าร้อยละ ๙๕ ขึ้นไป	๑. เพื่อให้ประชาชนได้ดูแลเอาใจใส่สุนัข-แมว และสุนัข-แมว ไม่มีเจ้าของได้รับการฉีดวัคซีนป้องกันโรคพิษสุนัขบ้า อย่างทั่วถึง ๒. ประชาชนมีความตื่นตัวและกระตุ้นให้ประชาชนมีส่วนร่วมและเห็นความสำคัญในการนำสุนัขที่อยู่ในความดูแลไปรับการฉีดวัคซีนป้องกันโรคพิษสุนัขบ้าทุกครัวเรือน	สำนักปลัด

รายละเอียดโครงการพัฒนา
แผนพัฒนาท้องถิ่น ฉบับที่ ๒ (พ.ศ.๒๕๖๖ – ๒๕๗๐) ครั้งที่ ๑ / ๒๕๖๖
องค์การบริหารส่วนตำบลคำไหล อำเภอศรีเมืองใหม่ จังหวัดอุบลราชธานี

แบบ ผ.๐๒

- ก. ยุทธศาสตร์ชาติ ๒๐ ยุทธศาสตร์ชาติด้านการสร้างโอกาสและความเสมอภาคทางสังคม
- ข. แผนพัฒนาเศรษฐกิจและสังคมแห่งชาติ ฉบับที่ ๑๓ หมายความว่า ๔ ไทยเป็นศูนย์กลางทางการแพทย์และสุขภาพมูลค่าสูง
- ค. Sustainable Development Goals : SDGs เป้าหมายที่ ๓ สร้างหลักประกันให้คนมีชีวิตที่มีคุณภาพ และส่งเสริมสุขภาวะที่ดีของทุกเพศทุกวัย
- ง. ยุทธศาสตร์จังหวัดอุบลราชธานี ยุทธศาสตร์ที่ ๑ การพัฒนาเมืองน่าอยู่ทันสมัย
- จ. ยุทธศาสตร์การพัฒนาขององค์กรปกครองส่วนท้องถิ่นในเขตจังหวัดอุบลราชธานี ยุทธศาสตร์ที่ ๒ การส่งเสริมคุณภาพชีวิต
 - ๕. ยุทธศาสตร์ที่ ๕ ด้านสาธารณสุขและทรัพยากรธรรมชาติสิ่งแวดล้อม
 - ๕.๑ กลยุทธ์ ส่งเสริมสนับสนุนด้านสาธารณสุข
 - (๑) แผนงานสาธารณสุข : งานบริการสาธารณสุขและงานสาธารณสุขอื่น

ที่	โครงการ	วัตถุประสงค์	เป้าหมาย (ผลผลิตของโครงการ)	งบประมาณ					ตัวชี้วัด (KPI)	ผลที่คาดว่าจะได้รับ	หน่วยงานรับผิดชอบหลัก
				๒๕๖๖ (บาท)	๒๕๖๗ (บาท)	๒๕๖๘ (บาท)	๒๕๖๙ (บาท)	๒๕๗๐ (บาท)			
๒๓	ค่าพยาบาลอาสาสมัคร บริบาลท้องถิ่น	๑.ผู้สูงอายุที่มีภาวะ พึ่งพิงได้รับการบริการ ดูแลด้านสาธารณสุขโดย อาสาสมัครบริบาล ท้องถิ่น ณ ที่ครัวเรือน ๒.เพื่อแก้ไขปัญหาภาวะ สุขภาพของผู้สูงอายุใน ชุมชน	ผู้สูงอายุที่มีภาวะพึ่งพิง ในเขตตำบลคำไหล ทั้ง ๑๘ หมู่บ้าน	๑๒๐,๐๐๐	๑๒๐,๐๐๐	๑๒๐,๐๐๐	๑๒๐,๐๐๐	๑๒๐,๐๐๐	ผู้สูงอายุที่มีภาวะ พึ่งพิงได้รับการบริการ ดูแลด้านสาธารณสุข ได้อย่างเพียงพอและมี ประสิทธิภาพ ร้อยละ ๘๕	ผู้สูงอายุที่มีภาวะ พึ่งพิงได้รับการ บริการดูแลด้าน สาธารณสุขได้อย่าง เพียงพอและมี ประสิทธิภาพ	สำนักปลัด

รายละเอียดโครงการพัฒนา
แผนพัฒนาท้องถิ่น ฉบับที่ ๒ (พ.ศ.๒๕๖๖ – ๒๕๗๐) ครั้งที่ ๑ / ๒๕๖๖
องค์การบริหารส่วนตำบลคำไหล อำเภอศรีเมืองใหม่ จังหวัดอุบลราชธานี

แบบ ผ.๐๒

- ก. ยุทธศาสตร์ชาติ ๒๐ ยุทธศาสตร์ชาติด้านการสร้างโอกาสและความเสมอภาคทางสังคม
- ข. แผนพัฒนาเศรษฐกิจและสังคมแห่งชาติ ฉบับที่ ๑๓ หมายความว่า ๔ ไทยเป็นศูนย์กลางทางการแพทย์และสุขภาพมูลค่าสูง
- ค. Sustainable Development Goals : SDGs เป้าหมายที่ ๓ สร้างหลักประกันให้คนมีชีวิตที่มีคุณภาพ และส่งเสริมสุขภาวะที่ดีของทุกเพศทุกวัย
- ง. ยุทธศาสตร์จังหวัดอุบลราชธานี ยุทธศาสตร์ที่ ๑ การพัฒนาเมืองน่าอยู่ทันสมัย
- จ. ยุทธศาสตร์การพัฒนาขององค์กรปกครองส่วนท้องถิ่นในเขตจังหวัดอุบลราชธานี ยุทธศาสตร์ที่ ๒ การส่งเสริมคุณภาพชีวิต
 - ๕. ยุทธศาสตร์ที่ ๕ ด้านสาธารณสุขและทรัพยากรธรรมชาติสิ่งแวดล้อม

๕.๑ กลยุทธ์ ส่งเสริมสนับสนุนด้านสาธารณสุข

(๑) แผนงานสาธารณสุข : งานบริการสาธารณสุขและงานสาธารณสุขอื่น

ที่	โครงการ	วัตถุประสงค์	เป้าหมาย (ผลผลิตของโครงการ)	งบประมาณ					ตัวชี้วัด (KPI)	ผลที่คาดว่าจะได้รับ	หน่วยงานรับผิดชอบหลัก
				๒๕๖๖ (บาท)	๒๕๖๗ (บาท)	๒๕๖๘ (บาท)	๒๕๖๙ (บาท)	๒๕๗๐ (บาท)			
๒๔	โครงการดำเนินงาน และบริหารจัดการ ระบบการแพทย์ฉุกเฉิน	๑. เพื่อช่วยเหลือ ผู้บาดเจ็บให้รอดชีวิต ๒. เพื่อช่วยเหลือ ผู้บาดเจ็บได้รับความ ช่วยเหลือด้วยความ รวดเร็ว ปลอดภัย ถูกต้องตามมาตรฐาน ๓. เพื่อรองรับ สถานการณ์ภัยพิบัติที่ อาจเกิดขึ้น ๔. เพื่อสนับสนุน ภารกิจในการป้องกัน และบรรเทาสาธารณ ภัยในทุกรูปแบบ	๑. ผู้ได้รับบาดเจ็บจากอุบัติเหตุหรือ เจ็บป่วยฉุกเฉิน ในเขตตำบลคำไหล กลางหรือตำบลใกล้เคียง ให้ได้รับความ ช่วยเหลือ ณ จุดเกิดเหตุ และส่งต่อไป รักษาที่โรงพยาบาล โดยมีความรวดเร็ว ปลอดภัยถูกต้องตามมาตรฐาน ๒. ผู้ได้รับความเดือดร้อนจากสาธารณ ภัย รวมทั้งสาธารณภัยทุกรูปแบบ เช่น การระงับอัคคีภัย การช่วยเหลือภัยแล้ง อุทกภัย วาตภัย การปฏิบัติภารกิจชีพ กู้ภัย การช่วยเหลือผู้ประสบเหตุจาก การจราจร การช่วยเหลือฉุกเฉิน นอกเหนือจากอุบัติเหตุ ๓. ผู้ได้รับความเดือดร้อนที่ขอความ ช่วยเหลือซึ่งเป็นไปตามกฎหมายว่าด้วย การแพทย์ฉุกเฉิน	๘๕๘,๐๐๐	๘๕๘,๐๐๐	๘๕๘,๐๐๐	๘๕๘,๐๐๐	๘๕๘,๐๐๐	๑. ผู้บาดเจ็บที่ เข้าช่วยเหลือมี การรอดชีวิตไม่ น้อยกว่าร้อยละ ๘๕ ๒. ผู้ได้รับความ เดือดร้อนได้รับ ความช่วยเหลือ ไม่น้อยกว่าร้อย ละ ๘๕	๑. ได้ช่วยเหลือผู้บาดเจ็บ ให้รอดชีวิต ๒. ได้ช่วยเหลือผู้บาดเจ็บ ได้รับความช่วยเหลือด้วย ความรวดเร็ว ปลอดภัย ถูกต้องตามมาตรฐาน ๓. ได้รองรับสถานการณ์ ภัยพิบัติที่อาจเกิดขึ้น ๔. ได้สนับสนุนภารกิจใน การป้องกันและบรรเทาสา ธารณภัยในทุกรูปแบบ	สำนักปลัด

รายละเอียดโครงการพัฒนา
แผนพัฒนาท้องถิ่น ฉบับที่ ๒ (พ.ศ.๒๕๖๖ – ๒๕๗๐) ครั้งที่ ๑ / ๒๕๖๖
องค์การบริหารส่วนตำบลคำไหล อำเภอศรีเมืองใหม่ จังหวัดอุบลราชธานี

แบบ ผ.๐๒

- ก. ยุทธศาสตร์ชาติ ๒๐ ยุทธศาสตร์ชาติด้านการพัฒนาและเสริมสร้างศักยภาพทรัพยากรมนุษย์
- ข. แผนพัฒนาเศรษฐกิจและสังคมแห่งชาติ ฉบับที่ ๑๓ หมายความว่า ๑๑ ไทยสามารถลดความเสี่ยงและผลกระทบจากภัยธรรมชาติและการเปลี่ยนแปลงสภาพภูมิอากาศ
- ค. Sustainable Development Goals : SDGs เป้าหมายที่ ๑๕ ฟื้นฟู ปกป้อง และส่งเสริมการใช้ระบบนิเวศบนบกอย่างยั่งยืน การบริหารจัดการป่าไม้ที่ยั่งยืน การต่อต้านการกลายสภาพเป็นทะเลทราย หยุดยั้งการเสื่อมโทรมของที่ดิน ฟื้นฟูสภาพดิน และหยุดยั้งการสูญเสียความหลากหลายทางชีวภาพ
- ง. ยุทธศาสตร์จังหวัดอุบลราชธานี ยุทธศาสตร์ที่ ๑ การพัฒนาเมืองน่าอยู่ทันสมัย
- จ. ยุทธศาสตร์การพัฒนาขององค์กรปกครองส่วนท้องถิ่นในเขตจังหวัดอุบลราชธานี ยุทธศาสตร์ที่ ๕ การจัดการทรัพยากรธรรมชาติและสิ่งแวดล้อม
 - ๕. ยุทธศาสตร์ที่ ๕ ด้านสาธารณสุขและทรัพยากรธรรมชาติสิ่งแวดล้อม
 - ๕.๒ กลยุทธ์ ส่งเสริมสนับสนุนด้านทรัพยากรธรรมชาติและสิ่งแวดล้อม
 - (๑) แผนงานสาธารณสุข : งานบริการสาธารณสุขและงานสาธารณสุขอื่น

ที่	โครงการ	วัตถุประสงค์	เป้าหมาย (ผลผลิตของโครงการ)	งบประมาณ					ตัวชี้วัด (KPI)	ผลที่คาดว่าจะได้รับ	หน่วยงาน รับผิดชอบหลัก
				๒๕๖๖ (บาท)	๒๕๖๗ (บาท)	๒๕๖๘ (บาท)	๒๕๖๙ (บาท)	๒๕๗๐ (บาท)			
๑	โครงการบริหารจัดการขยะ	๑. เพื่อให้ประชาชนในตำบลคำไหลมีความรู้เกี่ยวกับขยะประเภทต่างๆตลอดจนทราบถึงปัญหาและผลกระทบที่เกิดขึ้น ๒. เพื่อให้ประชาชนมีความรู้เกี่ยวกับวิธีการลดปริมาณขยะวิธีคัดแยก การนำกลับมาใช้ใหม่ ๓. เพื่อให้ประชาชนมีความรู้เกี่ยวกับวิธีการกำจัดขยะประเภทต่างๆอย่างถูกวิธี ๔. เพื่อให้ชุมชนบริหารจัดการขยะประเภทต่างๆอย่างถูกวิธี ๕. เพื่อลดปริมาณขยะในชุมชน	ผู้นำชุมชน ประชาชนในตำบลคำไหล	-	๑๐๐,๐๐๐	๑๐๐,๐๐๐	๑๐๐,๐๐๐	๑๐๐,๐๐๐	กลุ่มเป้าหมายผู้เข้าร่วมโครงการมากกว่าร้อยละ ๘๕ ขึ้นไป	๑. ประชาชนในตำบลคำไหล มีความรู้เกี่ยวกับขยะประเภทต่างๆตลอดจนทราบถึงปัญหาและผลกระทบที่เกิดขึ้น ๒. ประชาชนในตำบลคำไหลมีความรู้เกี่ยวกับวิธีการคัดแยกการนำกลับมาใช้ใหม่ ๓. ประชาชนมีความรู้เกี่ยวกับวิธีการกำจัดขยะประเภทต่างๆอย่างถูกวิธีประชาชนในหมู่บ้านเป้าหมายเรียนรู้ในการบริหารจัดการตนเองในการคัดแยกขยะ ๔. ขยะในชุมชนมีปริมาณน้อยลง	สำนักปลัด

รายละเอียดโครงการพัฒนา
แผนพัฒนาท้องถิ่น ฉบับที่ ๒ (พ.ศ.๒๕๖๖ – ๒๕๗๐) ครั้งที่ ๑ / ๒๕๖๖
องค์การบริหารส่วนตำบลคำไหล อำเภอศรีเมืองใหม่ จังหวัดอุบลราชธานี

แบบ ผ.๐๒

- ก. ยุทธศาสตร์ชาติ ๒๐ ยุทธศาสตร์ชาติด้านการพัฒนาและเสริมสร้างศักยภาพทรัพยากรมนุษย์
- ข. แผนพัฒนาเศรษฐกิจและสังคมแห่งชาติ ฉบับที่ ๑๓ หมายความว่า ๑๑ ไทยสามารถลดความเสี่ยงและผลกระทบจากภัยธรรมชาติและการเปลี่ยนแปลงสภาพภูมิอากาศ
- ค. Sustainable Development Goals : SDGs เป้าหมายที่ ๑๕ ฟื้นฟู ปกป้อง และส่งเสริมการใช้ระบบนิเวศบนบกอย่างยั่งยืน การบริหารจัดการป่าไม้ที่ยั่งยืน การต่อต้านการกลายสภาพเป็นทะเลทราย หยุดยั้งการเสื่อมโทรมของที่ดินและพื้นที่ชุ่มน้ำ และหยุดยั้งการสูญเสียมลพิษทางชีวภาพ
- ง. ยุทธศาสตร์จังหวัดอุบลราชธานี ยุทธศาสตร์ที่ ๑ การพัฒนาเมืองนำอยู่ทันสมัย
- จ. ยุทธศาสตร์การพัฒนาขององค์กรปกครองส่วนท้องถิ่นในเขตจังหวัดอุบลราชธานี ยุทธศาสตร์ที่ ๕ การจัดการทรัพยากรธรรมชาติและสิ่งแวดล้อม
 - ๕. ยุทธศาสตร์ที่ ๕ ด้านสาธารณสุขและทรัพยากรธรรมชาติสิ่งแวดล้อม
 - ๕.๒ กลยุทธ์ ส่งเสริมสนับสนุนด้านทรัพยากรธรรมชาติและสิ่งแวดล้อม
 - (๑) แผนงานสาธารณสุข : งานบริการสาธารณสุขและงานสาธารณสุขอื่น

ที่	โครงการ	วัตถุประสงค์	เป้าหมาย (ผลผลิตของโครงการ)	งบประมาณ					ตัวชี้วัด (KPI)	ผลที่คาดว่าจะได้รับ	หน่วยงาน รับผิดชอบหลัก
				๒๕๖๖ (บาท)	๒๕๖๗ (บาท)	๒๕๖๘ (บาท)	๒๕๖๙ (บาท)	๒๕๗๐ (บาท)			
๒	โครงการรณรงค์ และส่งเสริมการคัด แยกขยะที่ต้นทาง	๑. เพื่อให้ประชาชนมีความรู้ เกี่ยวกับวิธีการกำจัดขยะ ประเภทต่างๆอย่างถูกวิธี ๒. เพื่อให้ชุมชนบริหารจัดการ ขยะประเภทต่างๆอย่างถูกวิธี ๓. เพื่อลดปริมาณขยะใน ชุมชน	ผู้นำชุมชน ประชาชน ในตำบลคำไหล	๕๐,๐๐๐	-	-	-	-	กลุ่มเป้าหมาย ผู้เข้าร่วมโครงการ มากกว่าร้อยละ ๘๕ ขึ้นไป	๓. ประชาชนมีความรู้ เกี่ยวกับวิธีการกำจัดขยะ ประเภทต่างๆอย่างถูกวิธี ประชาชนในหมู่บ้าน เป้าหมายเรียนรู้ในการ บริหารจัดการตนเองใน การคัดแยกขยะ ๔. ขยะในชุมชนมีปริมาณ น้อยลง	สำนักปลัด

รายละเอียดโครงการพัฒนา
แผนพัฒนาท้องถิ่น ฉบับที่ ๒ (พ.ศ.๒๕๖๖ – ๒๕๗๐) ครั้งที่ ๑ / ๒๕๖๖
องค์การบริหารส่วนตำบลคำไหล อำเภอศรีเมืองใหม่ จังหวัดอุบลราชธานี

แบบ ผ.๐๒

- ก. ยุทธศาสตร์ชาติ ๒๐ ยุทธศาสตร์ชาติด้านการพัฒนาและเสริมสร้างศักยภาพทรัพยากรมนุษย์
- ข. แผนพัฒนาเศรษฐกิจและสังคมแห่งชาติ ฉบับที่ ๑๓ หมวดหมยที่ ๑๑ ไทยสามารถลดความเสี่ยงและผลกระทบจากภัยธรรมชาติและการเปลี่ยนแปลงสภาพภูมิอากาศ
- ค. Sustainable Development Goals : SDGs เป้าหมายที่ ๑๕ ฟื้นฟู ปกป้อง และส่งเสริมการใช้ระบบนิเวศบนบกอย่างยั่งยืน การบริหารจัดการป่าไม้ที่ยั่งยืน การต่อต้านการกลายสภาพเป็นทะเลทราย หยุดยั้งการเสื่อมโทรมของที่ดินล ฟื้นฟูสภาพดิน และหยุดยั้งการสูญเสียมลภาวะหลายทางชีวภาพ
- ง. ยุทธศาสตร์จังหวัดอุบลราชธานี ยุทธศาสตร์ที่ ๑ การพัฒนาเมืองน่าอยู่ทันสมัย
- จ. ยุทธศาสตร์การพัฒนาขององค์กรปกครองส่วนท้องถิ่นในเขตจังหวัดอุบลราชธานี ยุทธศาสตร์ที่ ๕ การจัดการทรัพยากรธรรมชาติและสิ่งแวดล้อม
๕. ยุทธศาสตร์ที่ ๕ ด้านสาธารณสุขและทรัพยากรธรรมชาติสิ่งแวดล้อม
- ๕.๒ กลยุทธ์ ส่งเสริมสนับสนุนด้านทรัพยากรธรรมชาติและสิ่งแวดล้อม
- (๒) แผนงานการเกษตร : งานสิ่งแวดล้อมและทรัพยากรธรรมชาติ

ที่	โครงการ	วัตถุประสงค์	เป้าหมาย (ผลผลิตของโครงการ)	งบประมาณ					ตัวชี้วัด (KPI)	ผลที่คาดว่าจะได้รับ	หน่วยงานรับผิดชอบหลัก
				๒๕๖๖ (บาท)	๒๕๖๗ (บาท)	๒๕๖๘ (บาท)	๒๕๖๙ (บาท)	๒๕๗๐ (บาท)			
๑	โครงการปลูกต้นไม้ ถวายแม่ของแผ่นดิน	เพื่อให้ประชาชนรู้จัก ประโยชน์ของป่าและมี ส่วนร่วมการอนุรักษ์ป่า ภาวะโลกร้อน	จัดกิจกรรมปลูกต้นไม้ ในพื้นที่ตำบลคำไหล	๕๐,๐๐๐	-	-	-	-	ผู้เข้าร่วมโครงการมี ความพึงพอใจไม่น้อยกว่าร้อยละ ๘๕	ประชาชนรู้จักประโยชน์ ของป่าและมีส่วนร่วม การอนุรักษ์ป่าภาวะโลกร ้อน	สำนักปลัด
๒	โครงการรักน้ำรักป่า รักแผ่นดิน	เพื่อปลูกจิตสำนึกให้ เยาวชนและประชาชนใส่ใจสิ่งแวดล้อม	จัดกิจกรรมปลูกต้นไม้ ในพื้นที่ตำบลคำไหล	๕๐,๐๐๐	-	-	-	-	ผู้เข้าร่วมโครงการมี ความพึงพอใจไม่น้อยกว่าร้อยละ ๘๕	เยาวชนและประชาชน ใส่ใจสิ่งแวดล้อม	สำนักปลัด

รายละเอียดโครงการพัฒนา
แผนพัฒนาท้องถิ่น ฉบับที่ ๒ (พ.ศ.๒๕๖๖ – ๒๕๗๐) ครั้งที่ ๑ / ๒๕๖๖
องค์การบริหารส่วนตำบลคำไหล อำเภอศรีเมืองใหม่ จังหวัดอุบลราชธานี

แบบ ผ.๐๒

- ก. ยุทธศาสตร์ชาติ ๒๐ ยุทธศาสตร์ชาติด้านการพัฒนาและเสริมสร้างศักยภาพทรัพยากรมนุษย์
- ข. แผนพัฒนาเศรษฐกิจและสังคมแห่งชาติ ฉบับที่ ๑๓ หมวดหมายที่ ๑๑ ไทยสามารถลดความเสี่ยงและผลกระทบจากภัยธรรมชาติและการเปลี่ยนแปลงสภาพภูมิอากาศ
- ค. Sustainable Development Goals : SDGs เป้าหมายที่ ๑๕ ฟื้นฟู ปกป้อง และส่งเสริมการใช้ระบบนิเวศบนบกอย่างยั่งยืน การบริหารจัดการป่าไม้ที่ยั่งยืน การต่อต้านการกลายสภาพเป็นทะเลทราย หยุดยั้งการเสื่อมโทรมของที่ดินและพื้นที่สภาพดิน และหยุดยั้งการสูญเสียมลพิษทางชีวภาพ
- ง. ยุทธศาสตร์จังหวัดอุบลราชธานี ยุทธศาสตร์ที่ ๑ การพัฒนาเมืองน่าอยู่ทันสมัย
- จ. ยุทธศาสตร์การพัฒนาขององค์กรปกครองส่วนท้องถิ่นในเขตจังหวัดอุบลราชธานี ยุทธศาสตร์ที่ ๕ การจัดการทรัพยากรธรรมชาติและสิ่งแวดล้อม
๕. ยุทธศาสตร์ที่ ๕ ด้านสาธารณสุขและทรัพยากรธรรมชาติและสิ่งแวดล้อม
- ๕.๒ กลยุทธ์ ส่งเสริมสนับสนุนด้านทรัพยากรธรรมชาติและสิ่งแวดล้อม
- (๒) แผนงานการเกษตร : งานสิ่งแวดล้อมและทรัพยากรธรรมชาติ

ที่	โครงการ	วัตถุประสงค์	เป้าหมาย (ผลผลิตของโครงการ)	งบประมาณ					ตัวชี้วัด (KPI)	ผลที่คาดว่าจะได้รับ	หน่วยงานรับผิดชอบหลัก
				๒๕๖๖ (บาท)	๒๕๖๗ (บาท)	๒๕๖๘ (บาท)	๒๕๖๙ (บาท)	๒๕๗๐ (บาท)			
๓	โครงการให้ความรู้ด้าน ทรัพยากรธรรมชาติและสิ่งแวดล้อม	เพื่อให้ความรู้ด้าน ทรัพยากรธรรมชาติและสิ่งแวดล้อม	ประชาชนตำบลคำไหล จำนวน ๑๐๐ คน		๑๐๐,๐๐๐				ผู้เข้าร่วมโครงการ มีความพึงพอใจ ไม่น้อยกว่าร้อยละ ๘๕	มีความรู้ด้าน ทรัพยากร ธรรมชาติและสิ่งแวดล้อม	สำนักปลัด
๔	โครงการอนุรักษ์ ทรัพยากรธรรมชาติและสิ่งแวดล้อม	๑. เพื่อให้คนรู้จัก ประโยชน์ของป่าและมี ส่วนร่วมการอนุรักษ์ป่า ภาวะโลกร้อน ๒. เพื่อปลูกจิตสำนึกให้ ประชาชนใส่ใจ สิ่งแวดล้อม ๓. เพื่อป้องกันการ พังทลายของหน้าดิน	จัดกิจกรรมปลูกต้นไม้ใน พื้นที่ตำบลคำไหล	๒๐๐,๐๐๐	๒๐๐,๐๐๐	๒๐๐,๐๐๐	๒๐๐,๐๐๐	๒๐๐,๐๐๐	ความพึงพอใจ ของผู้เข้าร่วม โครงการไม่น้อย กว่าร้อยละ ๘๕	๑. เพิ่มพื้นที่สีเขียว ในเขตตำบลและมี ต้นไม้มากขึ้น ๒. ประชาชนใส่ใจ สิ่งแวดล้อมมากขึ้น ๓. ไม่มีการพังทลาย ของหน้าดิน	สำนักปลัด

รายละเอียดโครงการพัฒนา
แผนพัฒนาท้องถิ่น ฉบับที่ ๒ (พ.ศ.๒๕๖๖ – ๒๕๗๐) ครั้งที่ ๑ / ๒๕๖๖
องค์การบริหารส่วนตำบลคำไหล อำเภอศรีเมืองใหม่ จังหวัดอุบลราชธานี

แบบ ผ.๐๒

- ก. ยุทธศาสตร์ชาติ ๒๐ ยุทธศาสตร์ชาติด้านการพัฒนาและเสริมสร้างศักยภาพทรัพยากรมนุษย์
- ข. แผนพัฒนาเศรษฐกิจและสังคมแห่งชาติ ฉบับที่ ๑๓ หมายความว่า ๑๑ ไทยสามารถลดความเสี่ยงและผลกระทบจากภัยธรรมชาติและการเปลี่ยนแปลงสภาพภูมิอากาศ
- ค. Sustainable Development Goals : SDGs เป้าหมายที่ ๑๕ ฟื้นฟู ปกป้อง และส่งเสริมการใช้ระบบนิเวศบนบกอย่างยั่งยืน การบริหารจัดการป่าไม้ที่ยั่งยืน การต่อต้านการกลายสภาพเป็นทะเลทราย หยุดยั้งการเสื่อมโทรมของที่ดิน ฟื้นฟูสภาพดิน และหยุดยั้งการสูญเสียมลพิษหลายทางชีวภาพ
- ง. ยุทธศาสตร์จังหวัดอุบลราชธานี ยุทธศาสตร์ที่ ๑ การพัฒนาเมืองน่าอยู่ทันสมัย
- จ. ยุทธศาสตร์การพัฒนาขององค์กรปกครองส่วนท้องถิ่นในเขตจังหวัดอุบลราชธานี ยุทธศาสตร์ที่ ๕ การจัดการทรัพยากรธรรมชาติและสิ่งแวดล้อม
 - ๕. ยุทธศาสตร์ที่ ๕ ด้านสาธารณสุขและทรัพยากรธรรมชาติสิ่งแวดล้อม
 - ๕.๒ กลยุทธ์ ส่งเสริมสนับสนุนด้านทรัพยากรธรรมชาติและสิ่งแวดล้อม
 - (๓) แผนงานเคหะและชุมชน : งานสวนสาธารณะ

ที่	โครงการ	วัตถุประสงค์	เป้าหมาย (ผลผลิตของโครงการ)	งบประมาณ					ตัวชี้วัด (KPI)	ผลที่คาดว่าจะได้รับ	หน่วยงานรับผิดชอบหลัก
				๒๕๖๖ (บาท)	๒๕๖๗ (บาท)	๒๕๖๘ (บาท)	๒๕๖๙ (บาท)	๒๕๗๐ (บาท)			
๑	โครงการปรับปรุงภูมิทัศน์แก่งจุการ	เพื่อปรับปรุงภูมิทัศน์สถานที่ท่องเที่ยวเป็นที่พักผ่อนหย่อนและสวนสาธารณะที่สวยงาม	ปรับปรุงภูมิทัศน์ (ปลูกไม้ดอก ไม้ประดับ ไม้ยืนต้น ฯลฯ) ก่อสร้างทางเดินรั้ว และติดตั้งไฟฟ้าส่องสว่าง	-	๒๐๐,๐๐๐	๒๐๐,๐๐๐	๒๐๐,๐๐๐	๒๐๐,๐๐๐	อบต.มีสถานที่พักผ่อนหย่อนใจเพิ่มมากขึ้น ร้อยละ ๘๕	สภาพภูมิทัศน์แก่งจุการมีความสะอาดสวยงาม	กองช่าง
๒	โครงการล้อมรั้วราวเหล็ก สาธารณะป่าชุมชนบ้านคำหว้า หมู่ที่ ๑๗	เพื่อจ่งเหมาก่อสร้างรั้ว	ล้อมรั้วราวเหล็ก (ตามแบบที่ อบต. กำหนด)	-	-	๑๐๐,๐๐๐	-	-	ร้อยละ ๘๕ ของแนวเขตที่สาธารณะเพิ่มขึ้น	ที่สาธารณะประโยชน์มีแนวเขตที่ชัดเจน	กองช่าง

รายละเอียดโครงการพัฒนา
แผนพัฒนาท้องถิ่น ฉบับที่ ๒ (พ.ศ.๒๕๖๖ – ๒๕๗๐) ครั้งที่ ๑ / ๒๕๖๖
องค์การบริหารส่วนตำบลคำไหล อำเภอศรีเมืองใหม่ จังหวัดอุบลราชธานี

แบบ ผ.๐๒

- ก. ยุทธศาสตร์ชาติ ๒๐ ยุทธศาสตร์ชาติด้านการพัฒนาและเสริมสร้างศักยภาพทรัพยากรมนุษย์
- ข. แผนพัฒนาเศรษฐกิจและสังคมแห่งชาติ ฉบับที่ ๑๓ หมายความว่า ๑๑ ไทยสามารถลดความเสี่ยงและผลกระทบจากภัยธรรมชาติและการเปลี่ยนแปลงสภาพภูมิอากาศ
- ค. Sustainable Development Goals : SDGs เป้าหมายที่ ๑๕ ฟื้นฟู ปกป้อง และส่งเสริมการใช้ระบบนิเวศบนบกอย่างยั่งยืน การบริหารจัดการป่าไม้ที่ยั่งยืน การต่อต้านการกลายสภาพเป็นทะเลทราย หยุดยั้งการเสื่อมโทรมของที่ดินและพื้นที่สภาพดิน และหยุดยั้งการสูญเสียความหลากหลายทางชีวภาพ
- ง. ยุทธศาสตร์จังหวัดอุบลราชธานี ยุทธศาสตร์ที่ ๑ การพัฒนาเมืองน่าอยู่ทันสมัย
- จ. ยุทธศาสตร์การพัฒนาขององค์กรปกครองส่วนท้องถิ่นในเขตจังหวัดอุบลราชธานี ยุทธศาสตร์ที่ ๕ การจัดการทรัพยากรธรรมชาติและสิ่งแวดล้อม
 - ๕. ยุทธศาสตร์ที่ ๕ ด้านสาธารณสุขและทรัพยากรธรรมชาติสิ่งแวดล้อม
 - ๕.๒ กลยุทธ์ ส่งเสริมสนับสนุนด้านทรัพยากรธรรมชาติและสิ่งแวดล้อม
 - (๓) แผนงานคณะและชุมชน : งานกำจัดขยะมูลฝอยและสิ่งปฏิกูล

ที่	โครงการ	วัตถุประสงค์	เป้าหมาย (ผลผลิตของโครงการ)	งบประมาณ					ตัวชี้วัด (KPI)	ผลที่คาดว่าจะได้รับ	หน่วยงานรับผิดชอบหลัก
				๒๕๖๖ (บาท)	๒๕๖๗ (บาท)	๒๕๖๘ (บาท)	๒๕๖๙ (บาท)	๒๕๗๐ (บาท)			
๓	โครงการพัฒนาและปรับปรุงบ่อบำบัดสิ่งปฏิกูล	เพื่อให้งานด้านการกำจัดสิ่งปฏิกูลมีความพร้อมต่อการให้บริการ	๑. ซ่อมแซมหลังคาและล้อเลื่อนของบ่อบำบัดสิ่งปฏิกูล ๒. ลงดินและหินคลุกทางเข้า-ทางขึ้นบ่อและบริเวณบ่อบำบัดฯ	-	๒๐๐,๐๐๐	-	-	-	ร้อยละ ๘๕ ประชาชนมีการกำจัดสิ่งปฏิกูลอย่างถูกวิธี	มีพื้นที่ในการกำจัดสิ่งปฏิกูลอย่างถูกต้อง	สำนักปลัด

รายละเอียดโครงการพัฒนา
แผนพัฒนาท้องถิ่น ฉบับที่ ๒ (พ.ศ.๒๕๖๖ – ๒๕๗๐) ครั้งที่ ๑ / ๒๕๖๖
องค์การบริหารส่วนตำบลคำไหล อำเภอศรีเมืองใหม่ จังหวัดอุบลราชธานี

แบบ ผ.๐๒

- ก. ยุทธศาสตร์ชาติ ๒๐ ยุทธศาสตร์ชาติด้านการพัฒนาและเสริมสร้างศักยภาพทรัพยากรมนุษย์
- ข. แผนพัฒนาเศรษฐกิจและสังคมแห่งชาติ ฉบับที่ ๑๓ หมายความว่า ๑๑ ไทยสามารถลดความเสี่ยงและผลกระทบจากภัยธรรมชาติและการเปลี่ยนแปลงสภาพภูมิอากาศ
- ค. Sustainable Development Goals : SDGs เป้าหมายที่ ๑๕ ฟื้นฟู ปกป้อง และส่งเสริมการใช้ระบบนิเวศบนบกอย่างยั่งยืน การบริหารจัดการป่าไม้ที่ยั่งยืน การต่อต้านการกลายสภาพเป็นทะเลทราย หยุดยั้งการเสื่อมโทรมของที่ดินและพื้นที่สภาพดิน และหยุดยั้งการสูญเสียมลพิษหลายทางชีวภาพ
- ง. ยุทธศาสตร์จังหวัดอุบลราชธานี ยุทธศาสตร์ที่ ๑ การพัฒนาเมืองน่าอยู่ทันสมัย
- จ. ยุทธศาสตร์การพัฒนาขององค์กรปกครองส่วนท้องถิ่นในเขตจังหวัดอุบลราชธานี ยุทธศาสตร์ที่ ๕ การจัดการทรัพยากรธรรมชาติและสิ่งแวดล้อม
 - ๕. ยุทธศาสตร์ที่ ๕ ด้านสาธารณสุขและทรัพยากรธรรมชาติสิ่งแวดล้อม
 - ๕.๒ กลยุทธ์ ส่งเสริมสนับสนุนด้านทรัพยากรธรรมชาติและสิ่งแวดล้อม
 - (๔) แผนงานวัฒนธรรมและนันทนาการ : งานวิชาการวางแผนส่งเสริมการท่องเที่ยว

ที่	โครงการ	วัตถุประสงค์	เป้าหมาย (ผลผลิตของโครงการ)	งบประมาณ					ตัวชี้วัด (KPI)	ผลที่คาดว่าจะได้รับ	หน่วยงานรับผิดชอบหลัก
				๒๕๖๖ (บาท)	๒๕๖๗ (บาท)	๒๕๖๘ (บาท)	๒๕๖๙ (บาท)	๒๕๗๐ (บาท)			
๑	โครงการส่งเสริมการท่องเที่ยวแก่บุคลากร	๑. เพื่อเป็นการส่งเสริมการท่องเที่ยวประชาสัมพันธ์แก่บุคลากรให้เป็นที่รู้จักมากยิ่งขึ้น และส่งเสริมการท่องเที่ยวให้เกิดความยั่งยืน สามารถเชื่อมโยงแหล่งท่องเที่ยวพื้นที่ใกล้เคียง ๒. เพื่อเป็นการเพิ่มรายได้และเศรษฐกิจให้แก่ท้องถิ่น ๓. เพื่อให้ประชาชนได้มีสถานที่พักผ่อนหย่อนใจทั้งยังสร้างความสนุกสนาน รื่นเริงให้กับประชาชนที่มาร่วมงาน	ประชาชนในเขตพื้นที่องค์การบริหารส่วนตำบลและพื้นที่ใกล้เคียง จำนวน ๕๐๐ คน	๒๐๐,๐๐๐	๒๐๐,๐๐๐	๒๐๐,๐๐๐	๒๐๐,๐๐๐	๒๐๐,๐๐๐	ผู้เข้าร่วมโครงการ มีความพึงพอใจไม่น้อยกว่าร้อยละ ๘๕	๑. ส่งเสริมการท่องเที่ยวประชาสัมพันธ์แก่บุคลากรให้เป็นที่รู้จักมากยิ่งขึ้นส่งเสริมการท่องเที่ยวให้เกิดความยั่งยืน สามารถเชื่อมโยงแหล่งท่องเที่ยวพื้นที่ใกล้เคียง ๒. เพิ่มรายได้และเศรษฐกิจให้แก่ท้องถิ่น ๓. ประชาชนได้มีสถานที่พักผ่อนหย่อนใจทั้งยังสร้างความสนุกสนาน รื่นเริงให้กับประชาชนที่มาร่วมงาน	สำนักปลัด

รายละเอียดโครงการพัฒนา
แผนพัฒนาท้องถิ่น ฉบับที่ ๒ (พ.ศ.๒๕๖๖ – ๒๕๗๐) ครั้งที่ ๑ / ๒๕๖๖
องค์การบริหารส่วนตำบลคำไหล อำเภอศรีเมืองใหม่ จังหวัดอุบลราชธานี

แบบ ผ.๐๒

- ก. ยุทธศาสตร์ชาติ ๒๐ ยุทธศาสตร์ชาติด้านการพัฒนาและเสริมสร้างศักยภาพทรัพยากรมนุษย์
- ข. แผนพัฒนาเศรษฐกิจและสังคมแห่งชาติ ฉบับที่ ๑๓ หมายความว่า ๑๑ ไทยสามารถลดความเสี่ยงและผลกระทบจากภัยธรรมชาติและการเปลี่ยนแปลงสภาพภูมิอากาศ
- ค. Sustainable Development Goals : SDGs เป้าหมายที่ ๑๕ ฟื้นฟู ปกป้อง และส่งเสริมการใช้ระบบนิเวศบนบกอย่างยั่งยืน การบริหารจัดการป่าไม้ที่ยั่งยืน การต่อต้านการกลายสภาพเป็นทะเลทราย หยุดยั้งการเสื่อมโทรมของที่ดินและพื้นที่สภาพดิน และหยุดยั้งการสูญเสียมลพิษทางชีวภาพ
- ง. ยุทธศาสตร์จังหวัดอุบลราชธานี ยุทธศาสตร์ที่ ๑ การพัฒนาเมืองน่าอยู่ทันสมัย
- จ. ยุทธศาสตร์การพัฒนาขององค์กรปกครองส่วนท้องถิ่นในเขตจังหวัดอุบลราชธานี ยุทธศาสตร์ที่ ๕ การจัดการทรัพยากรธรรมชาติและสิ่งแวดล้อม
๕. ยุทธศาสตร์ที่ ๕ ด้านสาธารณสุขและทรัพยากรธรรมชาติสิ่งแวดล้อม
- ๕.๒ กลยุทธ์ ส่งเสริมสนับสนุนด้านทรัพยากรธรรมชาติและสิ่งแวดล้อม
- (๕) แผนงานอุตสาหกรรมและโยธา : งานก่อสร้าง

ที่	โครงการ	วัตถุประสงค์	เป้าหมาย (ผลผลิตของโครงการ)	งบประมาณ					ตัวชี้วัด (KPI)	ผลที่คาดว่าจะได้รับ	หน่วยงานรับผิดชอบหลัก
				๒๕๖๖ (บาท)	๒๕๖๗ (บาท)	๒๕๖๘ (บาท)	๒๕๖๙ (บาท)	๒๕๗๐ (บาท)			
๑	โครงการขุดลอกร่องเตือไก่อ บ้านคำไหล หมู่ที่ ๑	เพื่อให้ประชาชนมีน้ำ ใช้สำหรับการเกษตร และอุปโภคบริโภค อย่างทั่วถึง	ขนาดกว้าง ๖.๐๐ เมตร ยาว ๒,๐๐๐ เมตร ลึกเฉลี่ย ๓.๐๐ เมตร หรือมีพื้นที่ไม่น้อยกว่า ๑๒,๐๐๐ ตร.ม. (ตามแบบที่ อบต.กำหนด)	-	-	-	-	๙๐๐,๐๐๐	๑.ก่อสร้างตามแบบ แปลนได้ร้อยละ ๑๐๐ ๒.ประชาชนพึงพอใจ ในการมีน้ำใช้ไม่น้อย กว่าร้อยละ ๘๕	ประชาชนมีน้ำใช้ สำหรับการเกษตร และอุปโภคบริโภค อย่างทั่วถึง	กองช่าง
๒	โครงการขุดลอกคลองไผ่ บ้านคำไหล หมู่ที่ ๑	เพื่อให้ประชาชน ได้มีน้ำใช้อย่าง เพียงพอตลอดปี	กว้างเฉลี่ย ๖.๐๐ เมตร ยาว ๕๐๐ เมตร ลึกเฉลี่ย ๓.๐๐ เมตร (ตามแบบที่ อบต.กำหนด)	-	๕๐๐,๐๐๐	-	-	-	๑.ก่อสร้างตามแบบ แปลนได้ร้อยละ ๑๐๐ ๒.ประชาชนพึงพอใจ ในการมีน้ำใช้ไม่น้อย กว่าร้อยละ ๘๕	ประชาชนมีน้ำใช้ สำหรับการเกษตร และอุปโภคบริโภค อย่างทั่วถึง	กองช่าง
๓	โครงการขุดลอกหนองกอย บ้านห้วยหมากใหญ่ หมู่ที่ ๘	เพื่อให้ประชาชนมีน้ำ ใช้สำหรับการเกษตร และอุปโภคบริโภค อย่างทั่วถึง	ขนาดกว้าง ๓๕.๐๐ เมตร ยาว ๑๐๐ เมตร ลึก ๓.๐๐ เมตร หรือมีพื้นที่ไม่น้อยกว่า ๑๒,๐๐๐ ตร.ม. (ตามแบบที่ อบต.กำหนด)	-	-	๒๗๖,๐๐๐	-	-	๑.ก่อสร้างตามแบบ แปลนได้ร้อยละ ๑๐๐ ๒.ประชาชนพึงพอใจ ในการมีน้ำใช้ไม่น้อย กว่าร้อยละ ๘๕	ประชาชนมีน้ำใช้ สำหรับการเกษตร และอุปโภคบริโภค อย่างทั่วถึง	กองช่าง

รายละเอียดโครงการพัฒนา

แบบ ผ.๐๒

แผนพัฒนาท้องถิ่น ฉบับที่ ๒ (พ.ศ. ๒๕๖๖ – ๒๕๗๐) ครั้งที่ ๑/๒๕๖๖
องค์การบริหารส่วนตำบลคำไหล อำเภอศรีเมืองใหม่ จังหวัดอุบลราชธานี

- ก. ยุทธศาสตร์ชาติ ๒๐ ยุทธศาสตร์ชาติด้านการปรับสมดุลและพัฒนากระบวนการบริหารจัดการภาครัฐ
- ข. แผนพัฒนาเศรษฐกิจและสังคมแห่งชาติ ฉบับที่ ๑๓ หมายความว่า ๑๑ ไทยสามารถลดความเสี่ยงและผลกระทบจากภัยธรรมชาติและการเปลี่ยนแปลงสภาพภูมิอากาศปรับการใช้ที่ดินให้เหมาะสมจัดทำระบบจัดการน้ำที่สอดคล้องภูมิประเทศและภูมิอากาศ พัฒนาการแจ้งเตือนภัยให้แม่นยำและทันเวลา
- ค. Sustainable Development Goals : SDGs เป้าหมายที่ ๑๖ สนับสนุนสังคมที่สงบสุขและครอบคลุมที่เอื้อต่อการพัฒนาที่ยั่งยืน ให้ทุกคนเข้าถึงกระบวนการยุติธรรมและสร้างสถาบันที่มีประสิทธิภาพ มีความรับผิดชอบและทุกคนสามารถเข้าถึงในทุกระดับ
- ง. ยุทธศาสตร์จังหวัดอุบลราชธานี ยุทธศาสตร์ที่ ๑ การพัฒนาเมืองน่าอยู่ทันสมัย
- จ. ยุทธศาสตร์การพัฒนาขององค์กรปกครองส่วนท้องถิ่นในเขตจังหวัดอุบลราชธานี ยุทธศาสตร์ที่ ๓ การจัดระเบียบชุมชน สังคม และการรักษาความสงบเรียบร้อย
 - ๖. ยุทธศาสตร์ที่ ๖ ด้านการป้องกันและบรรเทาสาธารณภัย
 - ๖.๑ กลยุทธ์ ส่งเสริมสนับสนุนการเรียนรู้ด้านการป้องกันและบรรเทาสาธารณภัย
 - (๑) แผนรักษาความสงบภายใน งานป้องกันภัยฝ่ายพลเรือนและระงับอัคคีภัย

ที่	โครงการ	วัตถุประสงค์	เป้าหมาย (ผลผลิตของโครงการ)	งบประมาณ					ตัวชี้วัด (KPI)	ผลที่คาดว่าจะได้รับ	หน่วยงานรับผิดชอบหลัก
				๒๕๖๖ (บาท)	๒๕๖๗ (บาท)	๒๕๖๘ (บาท)	๒๕๖๙ (บาท)	๒๕๗๐ (บาท)			
๑	โครงการฝึกอบรมการป้องกันบรรเทาสาธารณภัย	๑. เพื่อให้มีความพร้อมในการป้องกันและบรรเทาสาธารณภัย ๒. เพื่อปลูกฝังให้ประชาชนและส่วนราชการมีความรู้และมีความตระหนักในการป้องกันและบรรเทาสาธารณภัย ๓. เพื่อเพิ่มประสิทธิภาพให้บุคลากรในการป้องกันและบรรเทาสาธารณภัย ๔. เพื่อพัฒนาบุคลากรมีความรู้ความสามารถในการปฏิบัติงาน	๑. ผู้นำหมู่บ้านทุกหมู่บ้าน ๒. ประชาชนทั่วไปที่มีบทบาทหรือมีความสนใจการป้องกันสาธารณภัย ๓. นักเรียนและเด็ก	๑๐๐,๐๐๐	๑๐๐,๐๐๐	๑๐๐,๐๐๐	๑๐๐,๐๐๐	๑๐๐,๐๐๐	ผู้เข้าร่วมโครงการมีความพึงพอใจไม่น้อยกว่าร้อยละ ๘๕	๑. ได้ให้มีความพร้อมในการป้องกันและบรรเทาสาธารณภัย ๒. ได้ปลูกฝังให้ประชาชนและส่วนราชการมีความรู้และมีความตระหนักในการป้องกันและบรรเทาสาธารณภัย ๓. เพิ่มประสิทธิภาพให้บุคลากรในการป้องกันและบรรเทาสาธารณภัย ๔. พัฒนาบุคลากรมีความรู้ความสามารถในการปฏิบัติงาน	สำนักปลัด

รายละเอียดโครงการพัฒนา

แบบ ผ.๐๒

แผนพัฒนาท้องถิ่น ฉบับที่ ๒ (พ.ศ. ๒๕๖๖ – ๒๕๗๐) ครั้งที่ ๑/๒๕๖๖
องค์การบริหารส่วนตำบลคำไหล อำเภอศรีเมืองใหม่ จังหวัดอุบลราชธานี

- ก. ยุทธศาสตร์ชาติ ๒๐ ยุทธศาสตร์ชาติด้านการปรับสมดุลและพัฒนาระบบการบริหารจัดการภาครัฐ
- ข. แผนพัฒนาเศรษฐกิจและสังคมแห่งชาติ ฉบับที่ ๑๓ หมายความว่า ๑๑ ไทยสามารถลดความเสี่ยงและผลกระทบจากภัยธรรมชาติและการเปลี่ยนแปลงสภาพภูมิอากาศปรับการใช้ที่ดินให้เหมาะสมจัดทำระบบจัดการน้ำที่สอดคล้องภูมิประเทศและภูมิอากาศ พัฒนาการแจ้งเตือนภัยให้แม่นยำและทันเวลา
- ค. Sustainable Development Goals : SDGs เป้าหมายที่ ๑๖ สนับสนุนสังคมที่สงบสุขและครอบคลุมที่เอื้อต่อการพัฒนาที่ยั่งยืน ให้ทุกคนเข้าถึงกระบวนการยุติธรรมและสร้างสถาบันที่มีประสิทธิภาพ มีความรับผิดชอบและทุกคนสามารถเข้าถึงในทุกระดับ
- ง. ยุทธศาสตร์จังหวัดอุบลราชธานี ยุทธศาสตร์ที่ ๑ การพัฒนาเมืองน่าอยู่ทันสมัย
- จ. ยุทธศาสตร์การพัฒนาขององค์กรปกครองส่วนท้องถิ่นในเขตจังหวัดอุบลราชธานี ยุทธศาสตร์ที่ ๓ การจัดระเบียบชุมชน สังคม และการรักษาความสงบเรียบร้อย
 - ๖. ยุทธศาสตร์ที่ ๖ ด้านการป้องกันและบรรเทาสาธารณภัย
 - ๖.๑ กลยุทธ์ ส่งเสริมสนับสนุนการเรียนรู้ด้านการป้องกันและบรรเทาสาธารณภัย
 - (๑) แผนรักษาความสงบภายใน งานป้องกันภัยฝ่ายพลเรือนและระงับอัคคีภัย

ที่	โครงการ	วัตถุประสงค์	เป้าหมาย (ผลผลิตของโครงการ)	งบประมาณ					ตัวชี้วัด (KPI)	ผลที่คาดว่าจะได้รับ	หน่วยงานรับผิดชอบหลัก
				๒๕๖๖ (บาท)	๒๕๖๗ (บาท)	๒๕๖๘ (บาท)	๒๕๖๙ (บาท)	๒๕๗๐ (บาท)			
๒	โครงการอบรมเชิงปฏิบัติการไฟฟ้า	๑. เพื่อให้เกิดเครือข่ายความร่วมมือในการควบคุมไฟฟ้าในพื้นที่ที่ได้รับการฝึกอบรมแล้วสามารถร่วมกันดำเนินงานได้อย่างต่อเนื่อง ๒. เพื่อให้เครือข่ายความร่วมมือในการควบคุมไฟฟ้าที่ได้รับการฝึกอบรมแล้วสามารถปฏิบัติงานควบคุม ไฟฟ้าในพื้นที่ได้อย่างมีประสิทธิภาพ	๑. ผู้นำหมู่บ้านทุกหมู่บ้าน ๒. ประชาชนทั่วไปที่มีบทบาทหรือมีความสนใจการป้องกันสาธารณภัย ๓. นักเรียนและเด็ก	๕๐,๐๐๐	๕๐,๐๐๐	๕๐,๐๐๐	๕๐,๐๐๐	๕๐,๐๐๐	ผู้เข้าร่วมโครงการมีความพึงพอใจไม่น้อยกว่าร้อยละ ๘๕	๑ ผู้เข้ารับการฝึกอบรมสามารถปฏิบัติหน้าที่ช่วยเหลือเจ้าพนักงานในการป้องกันและบรรเทาสาธารณภัยในพื้นที่เกิดเหตุได้อย่างถูกต้อง รวดเร็ว เป็นระบบ และมีมาตรฐานเดียวกัน ๒. ผู้เข้ารับการฝึกอบรมสามารถให้การสนับสนุนการปฏิบัติงานของกองอำนาจการป้องกันและบรรเทาสาธารณภัยแห่งพื้นที่ เมื่อเกิดสาธารณภัย ได้อย่างมีประสิทธิภาพ ลดความสูญเสียในชีวิตและทรัพย์สินจากสาธารณภัย ๓. กองอำนาจการป้องกันและบรรเทาสาธารณภัยแห่งพื้นที่มีความเข้มแข็งและยั่งยืน	สำนักปลัด

รายละเอียดโครงการพัฒนา

แผนพัฒนาท้องถิ่น ฉบับที่ ๒ (พ.ศ. ๒๕๖๖ – ๒๕๗๐) ครั้งที่ ๑/๒๕๖๖
องค์การบริหารส่วนตำบลคำไหล อำเภอศรีเมืองใหม่ จังหวัดอุบลราชธานี

แบบ ผ.๐๒

- ก. ยุทธศาสตร์ชาติ ๒๐ ยุทธศาสตร์ชาติด้านด้านการปรับสมดุลและพัฒนากระบวนการบริหารจัดการภาครัฐ
- ข. แผนพัฒนาเศรษฐกิจและสังคมแห่งชาติ ฉบับที่ ๑๓ หมายความว่า ๑๑ ไทยสามารถลดความเสี่ยงและผลกระทบจากภัยธรรมชาติและเปลี่ยนแปลงสภาพภูมิอากาศปรับการใช้ที่ดินให้เหมาะสมจัดทำระบบจัดการน้ำที่สอดคล้องภูมิประเทศและภูมิอากาศ พัฒนาการแจ้งเตือนภัยให้แม่นยำและทันเวลา
- ค. Sustainable Development Goals : SDGs เป้าหมายที่ ๑๖ สนับสนุนสังคมที่สงบสุขและครอบคลุมที่เอื้อต่อการพัฒนาที่ยั่งยืน ให้ทุกคนเข้าถึงกระบวนการยุติธรรมและสร้างสถาบันที่มีประสิทธิภาพ มีความรับผิดชอบและทุกคนสามารถเข้าถึงในทุกระดับ
- ง. ยุทธศาสตร์จังหวัดอุบลราชธานี ยุทธศาสตร์ที่ ๑ การพัฒนาเมืองน่าอยู่ทันสมัย
- จ. ยุทธศาสตร์การพัฒนาขององค์กรปกครองส่วนท้องถิ่นในเขตจังหวัดอุบลราชธานี ยุทธศาสตร์ที่ ๓ การจัดระเบียบชุมชน สังคม และการรักษาความสงบเรียบร้อย
 - ๖. ยุทธศาสตร์ที่ ๖ ด้านการป้องกันและบรรเทาสาธารณภัย
 - ๖.๑ กลยุทธ์ ส่งเสริมสนับสนุนการเรียนรู้ด้านการป้องกันและบรรเทาสาธารณภัย
 - (๑) แผนรักษาความสงบภายใน งานป้องกันภัยฝ่ายพลเรือนและระงับอัคคีภัย

ที่	โครงการ	วัตถุประสงค์	เป้าหมาย (ผลผลิตของโครงการ)	งบประมาณ					ตัวชี้วัด (KPI)	ผลที่คาดว่าจะได้รับ	หน่วยงานรับผิดชอบหลัก
				๒๕๖๖ (บาท)	๒๕๖๗ (บาท)	๒๕๖๘ (บาท)	๒๕๖๙ (บาท)	๒๕๗๐ (บาท)			
๓	โครงการฝึกอบรมชุดปฏิบัติการจิตอาสาภัยพิบัติประจำองค์กรส่วนท้องถิ่น	๑. เพื่อเสริมสร้างศักยภาพและความเข้มแข็งให้แก่องค์กรบริหารส่วนตำบลให้มีบุคลากรที่สามารถปฏิบัติหน้าที่ช่วยเหลือเจ้าพนักงานในการป้องกันและบรรเทาสาธารณภัยได้อย่างมีประสิทธิภาพ ๒. เพื่อส่งเสริมความรู้ด้านการจัดการสาธารณภัยเบื้องต้น ระบบบัญชาการเหตุการณ์(Incident Command System :ICS) การควบคุมสั่งการ การบริหารจัดการสาธารณภัยในพื้นที่เกิดเหตุ ที่มีรูปแบบและมาตรฐานเดียวกันให้กับชุดปฏิบัติการจิตอาสาภัยพิบัติประจำองค์กรปกครองส่วนท้องถิ่น	๑. ผู้เข้ารับการอบรม ได้แก่ จิตอาสาภัยพิบัติประจำองค์กรบริหารส่วนตำบล ๕๐ คน ๒. ผู้สังเกตการณ์ ได้แก่ เจ้าพนักงานป้องกันฯ หัวหน้าฝ่าย รองปลัด จำนวน ๖ คน	๑๕๐,๐๐๐	๑๕๐,๐๐๐	๑๕๐,๐๐๐	๑๕๐,๐๐๐	๑๕๐,๐๐๐	๑. ผู้เข้ารับการฝึกอบรมมีความรู้ด้านการจัดการสาธารณภัยเบื้องต้นไม่น้อยกว่าร้อยละ ๘๕ ๒. ผู้เข้ารับการฝึกอบรมมีความรู้ในการระบบการปฏิบัติงานกู้ภัยในภาวะฉุกเฉินไม่น้อยกว่าร้อยละ ๘๕	๑. ได้เสริมสร้างศักยภาพและความเข้มแข็งให้แก่องค์กรบริหารส่วนตำบล ให้มีบุคลากรที่สามารถปฏิบัติหน้าที่ช่วยเหลือเจ้าพนักงานในการป้องกันและบรรเทาสาธารณภัยได้อย่างมีประสิทธิภาพ ๒. ได้ส่งเสริมความรู้ด้านการจัดการสาธารณภัยเบื้องต้น ระบบบัญชาการเหตุการณ์ (Incident Command System :ICS) การควบคุมสั่งการ การบริหารจัดการสาธารณภัยในพื้นที่เกิดเหตุ ที่มีรูปแบบและมาตรฐานเดียวกันให้กับชุดปฏิบัติการจิตอาสาภัยพิบัติประจำองค์กรปกครองส่วนท้องถิ่น	สำนักปลัด

รายละเอียดโครงการพัฒนา

แผนพัฒนาท้องถิ่น ฉบับที่ ๒ (พ.ศ. ๒๕๖๖ – ๒๕๗๐) ครั้งที่ ๑/๒๕๖๖
องค์การบริหารส่วนตำบลคำไหล อำเภอศรีเมืองใหม่ จังหวัดอุบลราชธานี

แบบ ผ.๐๒

- ก. ยุทธศาสตร์ชาติ ๒๐ ยุทธศาสตร์ชาติด้านการปรับสมดุลและพัฒนาระบบการบริหารจัดการภาครัฐ
- ข. แผนพัฒนาเศรษฐกิจและสังคมแห่งชาติ ฉบับที่ ๑๓ หมายความว่า ๑๑ ไทยสามารถลดความเสี่ยงและผลกระทบจากภัยธรรมชาติและเปลี่ยนแปลงสภาพภูมิอากาศปรับการใช้ที่ดินให้เหมาะสมจัดทำระบบจัดการน้ำที่สอดคล้องภูมิประเทศและภูมิอากาศ พัฒนาการแจ้งเตือนภัยให้แม่นยำและทันเวลา
- ค. Sustainable Development Goals : SDGs เป้าหมายที่ ๑๖ สนับสนุนสังคมที่สงบสุขและครอบคลุมที่เอื้อต่อการพัฒนาที่ยั่งยืน ให้ทุกคนเข้าถึงกระบวนการยุติธรรมและสร้างสถาบันที่มีประสิทธิภาพ มีความรับผิดชอบและทุกคนสามารถเข้าถึงในทุกระดับ
- ง. ยุทธศาสตร์จังหวัดอุบลราชธานี ยุทธศาสตร์ที่ ๑ การพัฒนาเมืองน่าอยู่ทันสมัย
- จ. ยุทธศาสตร์การพัฒนาขององค์กรปกครองส่วนท้องถิ่นในเขตจังหวัดอุบลราชธานี ยุทธศาสตร์ที่ ๓ การจัดระเบียบชุมชน สังคม และการรักษาความสงบเรียบร้อย
 - ๖. ยุทธศาสตร์ที่ ๖ ด้านการป้องกันและบรรเทาสาธารณภัย
 - ๖.๑ กลยุทธ์ ส่งเสริมสนับสนุนการเรียนรู้ด้านการป้องกันและบรรเทาสาธารณภัย
 - (๑) แผนรักษาความสงบภายใน งานป้องกันภัยฝ่ายพลเรือนและระงับอัคคีภัย

ที่	โครงการ	วัตถุประสงค์	เป้าหมาย (ผลผลิตของโครงการ)	งบประมาณ					ตัวชี้วัด (KPI)	ผลที่คาดว่าจะได้รับ	หน่วยงานรับผิดชอบหลัก
				๒๕๖๖ (บาท)	๒๕๖๗ (บาท)	๒๕๖๘ (บาท)	๒๕๖๙ (บาท)	๒๕๗๐ (บาท)			
		๓. เพื่อพัฒนาระบบการปฏิบัติงานกู้ภัยในภาวะฉุกเฉินให้เป็นระบบรวดเร็ว และทันเหตุการณ์ ๔. เพื่อสนับสนุนให้โครงการจิตอาสาพระราชทาน ๙๐๔ วปร.ในระดับพื้นที่มีความเข้มแข็งและมีทักษะความรู้ความชำนาญในการจัดการภัยพิบัติ อันจะส่งผลให้ประชาชนในท้องถิ่นมีความปลอดภัยในชีวิตและทรัพย์สิน							๓. ได้พัฒนาระบบการปฏิบัติงานกู้ภัยในภาวะฉุกเฉินให้เป็นระบบ รวดเร็ว และทันเหตุการณ์ ๔. ได้สนับสนุนให้โครงการจิตอาสาพระราชทาน ๙๐๔ วปร.ในระดับพื้นที่มีความเข้มแข็งและมีทักษะความรู้ความชำนาญในการจัดการภัยพิบัติ อันจะส่งผลให้ประชาชนในท้องถิ่นมีความปลอดภัยในชีวิตและทรัพย์สิน ๕. ผู้เข้ารับการฝึกอบรมสามารถปฏิบัติหน้าที่ช่วยเหลือเจ้าพนักงานในการป้องกันและบรรเทาสาธารณภัยในพื้นที่เกิดเหตุได้อย่างรวดเร็ว เป็นระบบ และมีมาตรฐานเดียวกัน ๖. ผู้เข้ารับการฝึกอบรมสามารถให้การสนับสนุนการปฏิบัติงานของกองอำนาจการป้องกันบรรเทาสาธารณภัยแห่งพื้นที่ เมื่อเกิดสาธารณภัย ได้อย่างมีประสิทธิภาพ ลดความสูญเสียในชีวิตและทรัพย์สินจากสาธารณภัย ๗. กองอำนาจการป้องกันและบรรเทาสาธารณภัยแห่งพื้นที่มีความเข้มแข็งและยั่งยืน		

รายละเอียดโครงการพัฒนา

แบบ ผ.๐๒

แผนพัฒนาท้องถิ่น ฉบับที่ ๒ (พ.ศ. ๒๕๖๖ – ๒๕๗๐) ครั้งที่ ๑/๒๕๖๖
องค์การบริหารส่วนตำบลคำไหล อำเภอศรีเมืองใหม่ จังหวัดอุบลราชธานี

- ก. ยุทธศาสตร์ชาติ ๒๐ ยุทธศาสตร์ชาติด้านการปรับสมดุลและพัฒนาระบบการบริหารจัดการภาครัฐ
- ข. แผนพัฒนาเศรษฐกิจและสังคมแห่งชาติ ฉบับที่ ๑๓ หมายความว่า ๑๑ ไทยสามารถลดความเสี่ยงและผลกระทบจากภัยธรรมชาติและเปลี่ยนแปลงสภาพภูมิอากาศปรับการใช้ที่ดินให้เหมาะสมจัดทำระบบจัดการน้ำที่สอดคล้องภูมิประเทศและภูมิอากาศ พัฒนาการแจ้งเตือนภัยให้แม่นยำและทันเวลา
- ค. Sustainable Development Goals : SDGs เป้าหมายที่ ๑๖ สนับสนุนสังคมที่สงบสุขและครอบคลุมที่เอื้อต่อการพัฒนาที่ยั่งยืน ให้ทุกคนเข้าถึงกระบวนการยุติธรรมและสร้างสถาบันที่มีประสิทธิภาพ มีความรับผิดชอบและทุกคนสามารถเข้าถึงในทุกระดับ
- ง. ยุทธศาสตร์จังหวัดอุบลราชธานี ยุทธศาสตร์ที่ ๑ การพัฒนาเมืองน่าอยู่ทันสมัย
- จ. ยุทธศาสตร์การพัฒนาขององค์กรปกครองส่วนท้องถิ่นในเขตจังหวัดอุบลราชธานี ยุทธศาสตร์ที่ ๓ การจัดระเบียบชุมชน สังคม และการรักษาความสงบเรียบร้อย
 - ๖. ยุทธศาสตร์ที่ ๖ ด้านการป้องกันและบรรเทาสาธารณภัย
 - ๖.๒ กลยุทธ์ ส่งเสริมสนับสนุนการป้องกันและบรรเทาสาธารณภัย
 - (๑) แผนรักษาความสงบภายใน งานป้องกันภัยฝ่ายพลเรือนและระงับอัคคีภัย

ที่	โครงการ	วัตถุประสงค์	เป้าหมาย (ผลผลิตของโครงการ)	งบประมาณ					ตัวชี้วัด (KPI)	ผลที่คาดว่าจะได้รับ	หน่วยงานรับผิดชอบหลัก
				๒๕๖๖ (บาท)	๒๕๖๗ (บาท)	๒๕๖๘ (บาท)	๒๕๖๙ (บาท)	๒๕๗๐ (บาท)			
๑	โครงการฝึกอบรมอาสาสมัครป้องกันภัยฝ่ายพลเรือน (อปพร.)	๑. เพื่อให้มีความรู้เกี่ยวกับสาธารณภัยรูปแบบต่างๆและสามารถช่วยเหลือในการป้องกันและบรรเทาสาธารณภัยได้อย่างถูกต้องเหมาะสม ๒. เพื่อให้มีความเข้าใจในบทบาทและหน้าที่ของอาสาสมัครป้องกันภัยฝ่ายพลเรือนตลอดจนระเบียบกฎหมายที่เกี่ยวข้อง ๓. เพื่อให้ประชาชนเข้ามามีส่วนร่วมในการป้องกันบรรเทาสาธารณภัย	เชิงปริมาณประชาชนและเจ้าหน้าที่สมัครใจเข้ารับการฝึกอบรมจำนวน ๔๐ คน เชิงคุณภาพผู้เข้าร่วมฝึกอบรมสามารถช่วยเหลือในการป้องกันและบรรเทาสาธารณภัยได้	๒๐๐,๐๐๐	๒๐๐,๐๐๐	๒๐๐,๐๐๐	๒๐๐,๐๐๐	๒๐๐,๐๐๐	ผู้เข้ารับการอบรมไม่น้อยกว่าร้อยละ ๘๕ มีความรู้ความเข้าใจในบทบาทหน้าที่อาสาสมัครป้องกันภัยฝ่ายพลเรือน	๑.มีความรู้เกี่ยวกับสาธาณภัยรูปแบบต่างๆและสามารถช่วยเหลือในการป้องกันและบรรเทาสาธารณภัยได้อย่างถูกต้องเหมาะสม ๒.มีความเข้าใจในบทบาทและหน้าที่ของอาสาสมัครป้องกันภัยฝ่ายพลเรือนตลอดจนระเบียบกฎหมายที่เกี่ยวข้อง ๓.ประชาชนเข้ามามีส่วนร่วมในการป้องกันบรรเทาสาธารณภัย	สำนักปลัด

รายละเอียดโครงการพัฒนา

แผนพัฒนาท้องถิ่น ฉบับที่ ๒ (พ.ศ. ๒๕๖๖ – ๒๕๗๐) ครั้งที่ ๑/๒๕๖๖
องค์การบริหารส่วนตำบลคำไหล อำเภอศรีเมืองใหม่ จังหวัดอุบลราชธานี

แบบ ผ.๐๒

- ก. ยุทธศาสตร์ชาติ ๒๐ ยุทธศาสตร์ชาติด้านการปรับสมดุลและพัฒนาระบบการบริหารจัดการภาครัฐ
- ข. แผนพัฒนาเศรษฐกิจและสังคมแห่งชาติ ฉบับที่ ๑๓ หมายความว่า ๑๑ ไทยสามารถลดความเสี่ยงและผลกระทบจากภัยธรรมชาติและ การเปลี่ยนแปลงสภาพภูมิอากาศปรับการใช้ที่ดินให้เหมาะสมจัดทำระบบจัดการน้ำที่สอดคล้องภูมิประเทศและ ภูมิอากาศ พัฒนาการแจ้งเตือนภัยให้แม่นยำและทันเวลา
- ค. Sustainable Development Goals : SDGs เป้าหมายที่ ๑๖ สนับสนุนสังคมที่สงบสุขและครอบคลุมที่เอื้อต่อการพัฒนาที่ยั่งยืน ให้ทุกคนเข้าถึงกระบวนการยุติธรรมและสร้างสถาบันที่มีประสิทธิภาพ มีความรับผิดชอบและทุกคน สามารถเข้าถึงในทุกระดับ
- ง. ยุทธศาสตร์จังหวัดอุบลราชธานี ยุทธศาสตร์ที่ ๑ การพัฒนาเมืองน่าอยู่ทันสมัย
- จ. ยุทธศาสตร์การพัฒนาขององค์กรปกครองส่วนท้องถิ่นในเขตจังหวัดอุบลราชธานี ยุทธศาสตร์ที่ ๓ การจัดระเบียบชุมชน สังคม และการรักษาความสงบเรียบร้อย
 - ๖. ยุทธศาสตร์ที่ ๖ ด้านการป้องกันและบรรเทาสาธารณภัย
 - ๖.๓ กลยุทธ์ ส่งเสริมสนับสนุนช่วยเหลือประชาชน
 - (๑) แผนรักษาความสงบภายใน : งานป้องกันภัยฝ่ายพลเรือนและระงับอัคคีภัย

ที่	โครงการ	วัตถุประสงค์	เป้าหมาย (ผลผลิตของโครงการ)	งบประมาณ					ตัวชี้วัด (KPI)	ผลที่คาดว่าจะได้รับ	หน่วยงานรับผิดชอบหลัก
				๒๕๖๖ (บาท)	๒๕๖๗ (บาท)	๒๕๖๘ (บาท)	๒๕๖๙ (บาท)	๒๕๗๐ (บาท)			
๑	โครงการช่วยเหลือประชาชนเพื่อเยียวยา และฟื้นฟูหลังเกิดภัย ให้แก่ผู้ประสบสาธารณ ภัยหรือภัยพิบัติฉุกเฉิน	เพื่อเยียวยาและฟื้นฟูหลัง เกิดภัยให้แก่ผู้ประสบสาธา รณภัยหรือภัยพิบัติ ฉุกเฉิน	ผู้ประสบภัยด้านสาธา รณภัยตำบลคำไหล	๓๐๐,๐๐๐	๓๐๐,๐๐๐	๓๐๐,๐๐๐	๓๐๐,๐๐๐	๓๐๐,๐๐๐	ความพึงพอใจของ ประชาชนที่ได้รับการ เยียวยา ร้อยละ ๘๕	ประชาชนได้รับเยียวยา และฟื้นฟูหลังเกิดภัย ให้แก่ผู้ประสบสาธารณ ภัยหรือภัยพิบัติฉุกเฉิน	สำนักปลัด

รายละเอียดโครงการพัฒนา

แผนพัฒนาท้องถิ่น ฉบับที่ ๒ (พ.ศ. ๒๕๖๖ – ๒๕๗๐) ครั้งที่ ๑/๒๕๖๖
องค์การบริหารส่วนตำบลคำไหล อำเภอศรีเมืองใหม่ จังหวัดอุบลราชธานี

แบบ ผ.๐๒

- ก. ยุทธศาสตร์ชาติ ๒๐ ยุทธศาสตร์ชาติด้านการปรับสมดุลและพัฒนาระบบการบริหารจัดการภาครัฐ
- ข. แผนพัฒนาเศรษฐกิจและสังคมแห่งชาติ ฉบับที่ ๑๓ หมายความว่า ๑๓ ไทยมีภาคีรัฐที่ทันสมัย มีประสิทธิภาพและตอบโจทย์ประชาชนเปลี่ยนรูปแบบการทำงานของภาครัฐให้เป็นดิจิทัล และปรับโครงสร้างของภาครัฐให้ยืดหยุ่น
- Sustainable Development Goals : SDGs เป้าหมายที่ ๑๖ สนับสนุนสังคมที่สงบสุขและครอบคลุมที่เอื้อต่อการพัฒนาที่ยั่งยืน ให้ทุกคนเข้าถึงกระบวนการยุติธรรมและสร้างสถาบันที่มีประสิทธิภาพ มีความรับผิดชอบและทุกคนสามารถเข้าถึงในทุกระดับ
- ง. ยุทธศาสตร์จังหวัดอุบลราชธานี ยุทธศาสตร์ที่ ๑ การพัฒนาเมืองน่าอยู่ทันสมัย
- จ. ยุทธศาสตร์การพัฒนาขององค์กรปกครองส่วนท้องถิ่นในเขตจังหวัดอุบลราชธานี ยุทธศาสตร์ที่ ๗ การบริหารจัดการทรัพยากรขององค์กรปกครองส่วนท้องถิ่น
 - ๗. ยุทธศาสตร์ที่ ๗ ด้านการบริหารกิจการบ้านเมืองที่ดี
 - ๗.๑ กลยุทธ์ ส่งเสริมการมีส่วนร่วมของประชาชนและการปกครอง
 - (๑) แผนงานสร้างความเข้มแข็งของชุมชน งานส่งเสริมและสนับสนุนความเข้มแข็งชุมชน

ที่	โครงการ	วัตถุประสงค์	เป้าหมาย (ผลผลิตของโครงการ)	งบประมาณ					ตัวชี้วัด (KPI)	ผลที่คาดว่าจะได้รับ	หน่วยงานรับผิดชอบหลัก
				๒๕๖๖ (บาท)	๒๕๖๗ (บาท)	๒๕๖๘ (บาท)	๒๕๖๙ (บาท)	๒๕๗๐ (บาท)			
๑	โครงการฝึกอบรมการจัดทำแผนพัฒนาท้องถิ่นตามบริบทขององค์กรปกครองส่วนท้องถิ่น	เพื่อให้คณะกรรมการที่เกี่ยวข้องกับการจัดทำแผนพัฒนาท้องถิ่นให้มีความรู้ในการจัดทำแผนพัฒนาท้องถิ่น	๑. คณะกรรรมี่เกี่ยวข้องกับการจัดทำแผนพัฒนาท้องถิ่น ๒. พนักงานเจ้าหน้าที่ในสังกัด	-	๕๐,๐๐๐	๕๐,๐๐๐	๕๐,๐๐๐	๕๐,๐๐๐	ผู้เข้ารับการอบรมไม่น้อยกว่าร้อยละ ๘๕ มีความรู้ในการจัดทำแผนพัฒนาท้องถิ่น	เพื่อให้คณะกรรมการที่เกี่ยวข้องกับการจัดทำแผนพัฒนาท้องถิ่นให้มีความรู้ในการจัดทำแผนพัฒนาท้องถิ่น	สำนักปลัด
๒	โครงการฝึกอบรมพัฒนาศักยภาพการจัดทำแผนพัฒนาหมู่บ้าน	เพื่อพัฒนาศักยภาพคณะกรรมการให้มีความรู้ในการจัดทำแผนพัฒนาท้องถิ่น	๑. คณะกรรมการหมู่บ้าน ๒. พนักงานเจ้าหน้าที่ในสังกัด	-	๕๐,๐๐๐	๕๐,๐๐๐	๕๐,๐๐๐	๕๐,๐๐๐	ผู้เข้ารับการอบรมไม่น้อยกว่าร้อยละ ๘๕ มีความรู้ในการจัดทำแผนพัฒนาหมู่บ้าน	ได้พัฒนาศักยภาพคณะกรรมการให้มีความรู้ในการจัดทำแผนพัฒนาหมู่บ้าน	สำนักปลัด
๓	โครงการจัดเวทีประชาคมหมู่บ้านและแผนชุมชน เพื่อจัดทำแผนพัฒนาท้องถิ่น	เพื่อส่งเสริมให้ประชาชนได้มีส่วนร่วมการจัดทำแผนพัฒนาท้องถิ่น	จัดเวทีประชาคมระดับหมู่บ้านและระดับตำบล	๓๕,๐๐๐	-	-	-	-	ความพึงพอใจของผู้เข้าอบรมไม่น้อยกว่าร้อยละ ๘๕	ประชาชนเข้าร่วมเวทีประชาคมเพื่อการจัดทำแผนพัฒนาท้องถิ่น	สำนักปลัด

รายละเอียดโครงการพัฒนา

แผนพัฒนาท้องถิ่น ฉบับที่ ๒ (พ.ศ. ๒๕๖๖ – ๒๕๗๐) ครั้งที่ ๑/๒๕๖๖
องค์การบริหารส่วนตำบลคำไหล อำเภอศรีเมืองใหม่ จังหวัดอุบลราชธานี

แบบ ผ.๐๒

- ก. ยุทธศาสตร์ชาติ ๒๐ ยุทธศาสตร์ชาติด้านการปรับสมดุลและพัฒนาระบบการบริหารจัดการภาครัฐ
- ข. แผนพัฒนาเศรษฐกิจและสังคมแห่งชาติ ฉบับที่ ๑๓ หมายความว่า ๑๓ ไทยมีภาครัฐที่ทันสมัย มีประสิทธิภาพและตอบโจทยประชาชนเปลี่ยนรูปแบบการทำงานของภาครัฐให้เป็นดิจิทัล และปรับโครงสร้างของภาครัฐให้ยืดหยุ่น
- Sustainable Development Goals : SDGs เป้าหมายที่ ๑๖ สนับสนุนสังคมที่สงบสุขและครอบคลุมที่เอื้อต่อการพัฒนาที่ยั่งยืน ให้ทุกคนเข้าถึงกระบวนการยุติธรรมและสร้างสถาบันที่มีประสิทธิภาพ มีความรับผิดชอบและทุกคนสามารถเข้าถึงในทุกระดับ
- ง. ยุทธศาสตร์จังหวัดอุบลราชธานี ยุทธศาสตร์ที่ ๑ การพัฒนาเมืองน่าอยู่ทันสมัย
- จ. ยุทธศาสตร์การพัฒนาขององค์กรปกครองส่วนท้องถิ่นในเขตจังหวัดอุบลราชธานี ยุทธศาสตร์ที่ ๗ การบริหารจัดการทรัพยากรขององค์กรปกครองส่วนท้องถิ่น
 - ๗. ยุทธศาสตร์ที่ ๗ ด้านการบริหารกิจการบ้านเมืองที่ดี
 - ๗.๑ กลยุทธ์ ส่งเสริมการมีส่วนร่วมของประชาชนและการปกครอง
 - (๑) แผนงานสร้างความเข้มแข็งของชุมชน งานส่งเสริมและสนับสนุนความเข้มแข็งชุมชน

ที่	โครงการ	วัตถุประสงค์	เป้าหมาย (ผลผลิตของโครงการ)	งบประมาณ					ตัวชี้วัด (KPI)	ผลที่คาดว่าจะได้รับ	หน่วยงานรับผิดชอบหลัก
				๒๕๖๖ (บาท)	๒๕๖๗ (บาท)	๒๕๖๘ (บาท)	๒๕๖๙ (บาท)	๒๕๗๐ (บาท)			
๔	โครงการป้องกันและแก้ไข ปัญหายาเสพติด	๑.เพื่อส่งเสริม สร้างความ เข้มแข็งให้กับหมู่บ้านให้มี การเฝ้าระวังตนเองได้อย่าง ยั่งยืน ๒.เพื่อสร้างภูมิคุ้มกัน ลด ปัญหาทางสังคม โดยเฉพาะ เยาวชน ไม่ให้เข้าไป เกี่ยวข้องกับยาเสพติด และ อบายมุขอื่นๆ	๑. การป้องกันยาเสพติด ติดในตำบลและ ข้างเคียง ๒. เติมนรณรงค์การ ป้องกันปัญหายาเสพติด	-	๑๐๐,๐๐๐	๑๐๐,๐๐๐	๑๐๐,๐๐๐	๑๐๐,๐๐๐	ความพึงพอใจของผู้ เข้าอบรมไม่น้อยกว่า ร้อยละ ๘๕	๑.ได้ส่งเสริม สร้างความ ความเข้มแข็งให้กับ หมู่บ้านให้มีการเฝ้าระวัง ตนเองได้อย่างยั่งยืน ๒.ได้สร้างภูมิคุ้มกัน ลด ปัญหาทางสังคม โดยเฉพาะเยาวชน ไม่ให้ เข้าไปเกี่ยวข้องกับยา เสพติด และอบายมุข ต่างๆ	สำนักปลัด
๕	โครงการอบรมรณรงค์ ป้องกันสารเสพติดให้โทษ	เพื่อเยาวชนมีรู้ในเรื่อง ของ ยาเสพติด	จำนวนเยาวชนในเขต พื้นที่ตำบลคำไหล	๕๐,๐๐๐	-	-	--	-	ความพึงพอใจของผู้ เข้าอบรมไม่น้อยกว่า ร้อยละ ๘๕	เยาวชนมีรู้ในเรื่อง ของ ยาเสพติด	สำนักปลัด

รายละเอียดโครงการพัฒนา

แผนพัฒนาท้องถิ่น ฉบับที่ ๒ (พ.ศ. ๒๕๖๖ – ๒๕๗๐) ครั้งที่ ๑/๒๕๖๖
องค์การบริหารส่วนตำบลคำไหล อำเภอศรีเมืองใหม่ จังหวัดอุบลราชธานี

แบบ ผ.๐๒

- ก. ยุทธศาสตร์ชาติ ๒๐ ยุทธศาสตร์ชาติด้านการปรับสมดุลและพัฒนาระบบการบริหารจัดการภาครัฐ
- ข. แผนพัฒนาเศรษฐกิจและสังคมแห่งชาติ ฉบับที่ ๑๓ หมายความว่า ๑๓ ไทยมีภาคีรัฐที่ทันสมัย มีประสิทธิภาพและตอบโจทยประชาชนเปลี่ยนรูปแบบการทำงานของภาครัฐให้เป็นดิจิทัล และปรับโครงสร้างของภาครัฐให้ยืดหยุ่น
- Sustainable Development Goals : SDGs เป้าหมายที่ ๑๖ สนับสนุนสังคมที่สงบสุขและครอบคลุมที่เอื้อต่อการพัฒนาที่ยั่งยืน ให้ทุกคนเข้าถึงกระบวนการยุติธรรมและสร้างสถาบันที่มีประสิทธิภาพ มีความรับผิดชอบและทุกคนสามารถเข้าถึงในทุกระดับ
- ง. ยุทธศาสตร์จังหวัดอุบลราชธานี ยุทธศาสตร์ที่ ๑ การพัฒนาเมืองน่าอยู่ทันสมัย
- จ. ยุทธศาสตร์การพัฒนาขององค์กรปกครองส่วนท้องถิ่นในเขตจังหวัดอุบลราชธานี ยุทธศาสตร์ที่ ๗ การบริหารจัดการทรัพยากรขององค์กรปกครองส่วนท้องถิ่น
 - ๗. ยุทธศาสตร์ที่ ๗ ด้านการบริหารกิจการบ้านเมืองที่ดี
 - ๗.๑ กลยุทธ์ ส่งเสริมการมีส่วนร่วมของประชาชนและการปกครอง
 - (๑) แผนงานสร้างความเข้มแข็งของชุมชน งานส่งเสริมและสนับสนุนความเข้มแข็งชุมชน

ที่	โครงการ	วัตถุประสงค์	เป้าหมาย (ผลผลิตของโครงการ)	งบประมาณ					ตัวชี้วัด (KPI)	ผลที่คาดว่าจะได้รับ	หน่วยงานรับผิดชอบหลัก
				๒๕๖๖ (บาท)	๒๕๖๗ (บาท)	๒๕๖๘ (บาท)	๒๕๖๙ (บาท)	๒๕๗๐ (บาท)			
๖	โครงการกิจกรรมวันท้องถิ่นไทยรวมพลังศรีเมืองใหม่ด้านภัยยาเสพติด	๑. เพื่อรำลึกถึงพระมหากษัตริย์คุณแห่งพระบาทสมเด็จพระจุลจอมเกล้าเจ้าอยู่หัวที่ได้ทรงพระกรุณาโปรดเกล้าฯ ให้ประกาศจัดตั้ง สุขาภิบาลท่าฉลอมขึ้นเป็นสุขาภิบาลหัวเมืองนอกมณฑลกรุงเทพฯแห่งแรกของประเทศไทย เมื่อวันที่ ๑๘ มีนาคม พ.ศ.๒๔๔๘ (ร.ศ. ๑๒๔) ๒. เพื่อเป็นการเผยแพร่บทบาทภารกิจ ผลงาน และความสำคัญขององค์กรปกครองส่วนท้องถิ่นในการให้บริการสาธารณะแก่ประชาชนสร้างการมีส่วนร่วมของประชาชนในการปกครองท้องถิ่นเพื่อให้องค์กรปกครองส่วนท้องถิ่นมีความเข้มแข็ง มีประสิทธิภาพ ซึ่งเป็นการส่งเสริมการจัดบริการสาธารณะของ องค์การบริหารส่วน	๑. การป้องกันปัญหายาเสพติดในตำบลคำไหลและข้างเคียง เพื่อสร้างภูมิคุ้มกันลดปัญหาทางสังคมโดยเฉพาะเยาวชนไม่ให้เข้าไปเกี่ยวข้องกับยาเสพติดและอบายมุขอื่น ๆ ๒. บุคลากรได้ออกกำลังกาย มีสุขภาพกาย สุขภาพจิตที่แข็งแรง มีขวัญกำลังใจในการทำงาน และปฏิบัติงานให้เกิดประโยชน์แก่ประชาชน ตามอำนาจหน้าที่ขององค์กรปกครองส่วนท้องถิ่น	๓๐,๐๐๐	๓๐,๐๐๐	๓๐,๐๐๐	๓๐,๐๐๐	๓๐,๐๐๐	ผู้เข้าร่วมโครงการมีความพึงพอใจไม่น้อยกว่าร้อยละ ๘๕	๑. ผู้เข้าร่วมโครงการได้รำลึกถึงพระมหากษัตริย์คุณแห่งพระบาทสมเด็จพระจุลจอมเกล้าเจ้าอยู่หัวที่ได้ทรงพระกรุณาโปรดเกล้าฯ ให้ประกาศจัดตั้งสุขาภิบาลท่าฉลอมขึ้นเป็นสุขาภิบาลหัวเมืองนอกมณฑล กรุงเทพฯแห่งแรกของประเทศไทย เมื่อวันที่ ๑๘ มีนาคม ๒๔๔๘ (ร.ศ. ๑๒๔) ๒. ผู้บริหารท้องถิ่น สมาชิกสภาท้องถิ่น พนักงานส่วนตำบล และพนักงานจ้างในพื้นที่อำเภอศรีเมืองใหม่ ได้ตระหนักถึงบทบาทของตนในการบริการประชาชนมี	สำนักปลัด

รายละเอียดโครงการพัฒนา

แผนพัฒนาท้องถิ่น ฉบับที่ ๒ (พ.ศ. ๒๕๖๖ – ๒๕๗๐) ครั้งที่ ๑/๒๕๖๖
องค์การบริหารส่วนตำบลคำไหล อำเภอศรีเมืองใหม่ จังหวัดอุบลราชธานี

แบบ ผ.๐๒

- ก. ยุทธศาสตร์ชาติ ๒๐ ยุทธศาสตร์ชาติด้านการปรับสมดุลและพัฒนาระบบการบริหารจัดการภาครัฐ
- ข. แผนพัฒนาเศรษฐกิจและสังคมแห่งชาติ ฉบับที่ ๑๓ หมายความว่า ๑๓ ไทยมีภาครัฐที่ทันสมัย มีประสิทธิภาพและตอบโจทยประชาชนเปลี่ยนรูปแบบการทำงานของภาครัฐให้เป็นดิจิทัล และปรับโครงสร้างของภาครัฐให้ยืดหยุ่น
- Sustainable Development Goals : SDGs เป้าหมายที่ ๑๖ สนับสนุนสังคมที่สงบสุขและครอบคลุมที่เอื้อต่อการพัฒนาที่ยั่งยืน ให้ทุกคนเข้าถึงกระบวนการยุติธรรมและสร้างสถาบันที่มีประสิทธิภาพ มีความรับผิดชอบและทุกคนสามารถเข้าถึงในทุกระดับ
- ง. ยุทธศาสตร์จังหวัดอุบลราชธานี ยุทธศาสตร์ที่ ๑ การพัฒนาเมืองน่าอยู่ทันสมัย
- จ. ยุทธศาสตร์การพัฒนาขององค์กรปกครองส่วนท้องถิ่นในเขตจังหวัดอุบลราชธานี ยุทธศาสตร์ที่ ๗ การบริหารจัดการทรัพยากรขององค์กรปกครองส่วนท้องถิ่น
 - ๗. ยุทธศาสตร์ที่ ๗ ด้านการบริหารกิจการบ้านเมืองที่ดี
 - ๗.๑ กลยุทธ์ ส่งเสริมการมีส่วนร่วมของประชาชนและการปกครอง
 - (๑) แผนงานสร้างความเข้มแข็งของชุมชน งานส่งเสริมและสนับสนุนความเข้มแข็งชุมชน

ที่	โครงการ	วัตถุประสงค์	เป้าหมาย (ผลผลิตของโครงการ)	งบประมาณ					ตัวชี้วัด (KPI)	ผลที่คาดว่าจะได้รับ	หน่วยงานรับผิดชอบหลัก
				๒๕๖๖ (บาท)	๒๕๖๗ (บาท)	๒๕๖๘ (บาท)	๒๕๖๙ (บาท)	๒๕๗๐ (บาท)			
		ตำบลคำไหล อำเภอศรีเมืองใหม่ จังหวัดอุบลราชธานี ๓. เพื่อเป็นการเสริมสร้างความร่วมมือและการมีส่วนร่วมของบุคลากรในสังกัดองค์กรปกครองส่วนท้องถิ่นในพื้นที่ กับหน่วยงานที่สังกัดส่วนราชการ ต่างๆในพื้นที่อำเภอศรีเมืองใหม่ ให้เกิดความรักสมัครสมานสามัคคี ส่งเสริมให้บุคลากร ได้ออกกำลังกาย มีสุขภาพกาย สุขภาพจิตที่แข็งแรง สร้างขวัญกำลังใจในการทำงานแก่บุคลากร สร้างจิตสำนึก ในการปฏิบัติงานให้เกิดประโยชน์แก่ประชาชน ตามอำนาจหน้าที่ขององค์กรปกครองส่วนท้องถิ่น ๔.เพื่อสร้างภูมิคุ้มกัน ลดปัญหาทางสังคม โดยเฉพาะเยาวชน ไม่ให้เข้าไปเกี่ยวข้องกับยาเสพติด และอบายมุขอื่น ๆ							จิตสำนึกในการปฏิบัติงานให้เกิดประโยชน์แก่ประชาชนตามอำนาจหน้าที่ขององค์กรปกครองส่วนท้องถิ่น ๓. เพื่อเผยแพร่ ข้อมูลข่าวสาร การปฏิบัติงาน ได้ทราบถึงประวัติความเป็นมา ความสำคัญ ขององค์กรปกครองส่วนท้องถิ่นและวันท้องถิ่นไทย ๔.เกิดความสัมพันธ์ของบุคลากรระหว่างหน่วยงานองค์กรปกครองส่วนท้องถิ่น เกิดความรัก สมัครสมานสามัคคี คณะผู้บริหารท้องถิ่น ข้าราชการ พนักงานท้องถิ่น และมีการประสานการปฏิบัติหน้าที่ระหว่างองค์กรปกครองส่วนท้องถิ่น ได้อย่างมีประสิทธิภาพมากยิ่งขึ้น		

รายละเอียดโครงการพัฒนา

แบบ ผ.๐๒

แผนพัฒนาท้องถิ่น ฉบับที่ ๒ (พ.ศ. ๒๕๖๖ – ๒๕๗๐) ครั้งที่ ๑/๒๕๖๖
องค์การบริหารส่วนตำบลคำไหล อำเภอศรีเมืองใหม่ จังหวัดอุบลราชธานี

- ก. ยุทธศาสตร์ชาติ ๒๐ ยุทธศาสตร์ชาติด้านการปรับสมดุลและพัฒนาระบบการบริหารจัดการภาครัฐ
- ข. แผนพัฒนาเศรษฐกิจและสังคมแห่งชาติ ฉบับที่ ๑๓ หมายความว่า ๑๓ ไทยมีภาครัฐที่ทันสมัย มีประสิทธิภาพและตอบโจทยประชาชนเปลี่ยนรูปแบบการทำงานของภาครัฐให้เป็นดิจิทัล และปรับโครงสร้างของภาครัฐให้ยืดหยุ่น
- Sustainable Development Goals : SDGs เป้าหมายที่ ๑๖ สนับสนุนสังคมที่สงบสุขและครอบคลุมที่เอื้อต่อการพัฒนาที่ยั่งยืน ให้ทุกคนเข้าถึงกระบวนการยุติธรรมและสร้างสถาบันที่มีประสิทธิภาพ มีความรับผิดชอบและทุกคนสามารถเข้าถึงในทุกระดับ
- ง. ยุทธศาสตร์จังหวัดอุบลราชธานี ยุทธศาสตร์ที่ ๑ การพัฒนาเมืองน่าอยู่ทันสมัย
- จ. ยุทธศาสตร์การพัฒนาขององค์กรปกครองส่วนท้องถิ่นในเขตจังหวัดอุบลราชธานี ยุทธศาสตร์ที่ ๗ การบริหารจัดการทรัพยากรขององค์กรปกครองส่วนท้องถิ่น
 - ๗. ยุทธศาสตร์ที่ ๗ ด้านการบริหารกิจการบ้านเมืองที่ดี
 - ๗.๑ กลยุทธ์ ส่งเสริมการมีส่วนร่วมของประชาชนและการปกครอง
 - (๑) แผนงานสร้างความเข้มแข็งของชุมชน งานส่งเสริมและสนับสนุนความเข้มแข็งชุมชน

ที่	โครงการ	วัตถุประสงค์	เป้าหมาย (ผลผลิตของโครงการ)	งบประมาณ					ตัวชี้วัด (KPI)	ผลที่คาดว่าจะได้รับ	หน่วยงานรับผิดชอบหลัก
				๒๕๖๖ (บาท)	๒๕๖๗ (บาท)	๒๕๖๘ (บาท)	๒๕๖๙ (บาท)	๒๕๗๐ (บาท)			
๗	โครงการส่งเสริมและสนับสนุนการสร้างความปลอดภัยและสมานฉันท์ของคนในชาติ	เพื่อสร้างทัศนคติและจิตสำนึกที่ดีให้กับประชาชน	ประชาชนตำบลคำไหล	๓๐,๐๐๐	-	-	-	-	ความพึงพอใจของผู้เข้าอบรมไม่น้อยกว่าร้อยละ ๘๕	ประชาชนมีทัศนคติที่ดีและอยู่ร่วมกันอย่างสมานฉันท์	สำนักปลัด

รายละเอียดโครงการพัฒนา

แผนพัฒนาท้องถิ่น ฉบับที่ ๒ (พ.ศ. ๒๕๖๖ – ๒๕๗๐) ครั้งที่ ๑/๒๕๖๖
องค์การบริหารส่วนตำบลคำไหล อำเภอศรีเมืองใหม่ จังหวัดอุบลราชธานี

แบบ ผ.๐๒

- ก. ยุทธศาสตร์ชาติ ๒๐ ยุทธศาสตร์ชาติด้านการปรับสมดุลและพัฒนาระบบการบริหารจัดการภาครัฐ
- ข. แผนพัฒนาเศรษฐกิจและสังคมแห่งชาติ ฉบับที่ ๑๓ หมายความว่า ๑๓ ไทยมีภาครัฐที่ทันสมัย มีประสิทธิภาพและตอบโจทยประชาชนเปลี่ยนรูปแบบการทำงานของภาครัฐให้เป็นดิจิทัล และปรับโครงสร้างของภาครัฐให้ยืดหยุ่น
- Sustainable Development Goals : SDGs เป้าหมายที่ ๑๖ สนับสนุนสังคมที่สงบสุขและครอบคลุมที่เอื้อต่อการพัฒนาที่ยั่งยืน ให้ทุกคนเข้าถึงกระบวนการยุติธรรมและสร้างสถาบันที่มีประสิทธิภาพ มีความรับผิดชอบและทุกคนสามารถเข้าถึงในทุกระดับ
- ง. ยุทธศาสตร์จังหวัดอุบลราชธานี ยุทธศาสตร์ที่ ๑ การพัฒนาเมืองน่าอยู่ทันสมัย
- จ. ยุทธศาสตร์การพัฒนาขององค์กรปกครองส่วนท้องถิ่นในเขตจังหวัดอุบลราชธานี ยุทธศาสตร์ที่ ๗ การบริหารจัดการทรัพยากรขององค์กรปกครองส่วนท้องถิ่น
 - ๗. ยุทธศาสตร์ที่ ๗ ด้านการบริหารกิจการบ้านเมืองที่ดี
 - ๗.๒ กลยุทธ์ ส่งเสริมการเรียนรู้แก่ผู้บริหารท้องถิ่น สภาท้องถิ่น พนักงานส่วนตำบลและประชาชน
 - (๑) แผนงานบริหารงานทั่วไป งานบริหารทั่วไป

ที่	โครงการ	วัตถุประสงค์	เป้าหมาย (ผลผลิตของ โครงการ)	งบประมาณ					ตัวชี้วัด (KPI)	ผลที่คาดว่าจะได้รับ	หน่วยงานรับผิดชอบหลัก
				๒๕๖๖ (บาท)	๒๕๖๗ (บาท)	๒๕๖๘ (บาท)	๒๕๖๙ (บาท)	๒๕๗๐ (บาท)			
๑	โครงการฝึกอบรมและศึกษาดูงานเพื่อเพิ่มประสิทธิภาพการปฏิบัติงานให้กับคณะผู้บริหารท้องถิ่น สมาชิกสภาองค์การบริหารส่วนตำบล	๑. เพื่อให้คณะผู้บริหาร สมาชิกสภาองค์การบริหารส่วนตำบล พนักงานส่วนตำบล และพนักงานจ้าง ได้รับการเสริมสร้างการพัฒนาวิสัยทัศน์ และความรู้ความเข้าใจที่แท้จริง ในด้านการดำเนินชีวิตตามหลักเศรษฐกิจพอเพียง และการจัดการสิ่งแวดล้อมให้เกิดประโยชน์ ๒. เพื่อให้คณะผู้บริหาร สมาชิกสภาองค์การบริหารส่วนตำบล พนักงานส่วนตำบล และพนักงานจ้าง ได้รับประสบการณ์จากการศึกษาดูงาน สามารถนำมาปรับใช้ในการพัฒนาระบบการบริหาร	คณะผู้บริหารท้องถิ่น สมาชิกสภาองค์การบริหารส่วนตำบล ข้าราชการและพนักงานส่วนตำบล ขององค์การบริหารส่วนตำบลคำไหล ภาควิชาครูช่วย ผู้สังเกตการณ์ รวมทั้งสิ้น ๑๐๐ คน	-	๕๐๐,๐๐๐	๕๐๐,๐๐๐	๕๐๐,๐๐๐	๕๐๐,๐๐๐	ร้อยละของผู้บริหาร สมาชิกสภาองค์การบริหารส่วนตำบล พนักงานส่วนตำบล พนักงานครู และพนักงานจ้าง ที่เข้ารับการฝึกอบรม ตามโครงการผ่านเกณฑ์ประเมินความรู้ในเนื้อหาวิชาที่ได้รับ การฝึกอบรม ไม่น้อยกว่าร้อยละ ๘๕	๑. คณะผู้บริหาร สมาชิกสภาองค์การบริหารส่วนตำบล ข้าราชการพนักงานส่วนตำบล ได้รับการเสริมสร้างการพัฒนาวิสัยทัศน์ และความรู้ความเข้าใจที่แท้จริง ในด้านการดำเนินชีวิตตามหลักเศรษฐกิจพอเพียงและการจัดการสิ่งแวดล้อมให้เกิดประโยชน์ ๒. คณะผู้บริหาร สมาชิกสภาองค์การบริหารส่วนตำบล ข้าราชการพนักงานส่วนตำบล ได้รับประสบการณ์จากการฝึกอบรมและศึกษาดูงาน สามารถนำมาปรับใช้ในการพัฒนาระบบการบริหารองค์กรปกครองส่วนท้องถิ่น หน่วยงาน	สำนักปลัด

รายละเอียดโครงการพัฒนา

แผนพัฒนาท้องถิ่น ฉบับที่ ๒ (พ.ศ. ๒๕๖๖ - ๒๕๗๐) ครั้งที่ ๑/๒๕๖๖
องค์การบริหารส่วนตำบลคำไหล อำเภอศรีเมืองใหม่ จังหวัดอุบลราชธานี

แบบ ผ.๐๒

		<p>องค์กรปกครองส่วนท้องถิ่น หน่วยงานราชการ และชุมชน ตนเอง ตอบสนองนโยบายของ ภาครัฐได้</p> <p>๓. เพื่อให้คณะผู้บริหาร สมาชิกสภาองค์การบริหาร ส่วนตำบล ข้าราชการพนักงาน ส่วนตำบล และพนักงานจ้าง เกิดกระบวนการเรียนรู้ร่วมกัน ระหว่างข้าราชการการฝ่าย การเมืองและฝ่ายประจำของ องค์การบริหารส่วนตำบลคำ ไหลท้องถิ่นให้ไปในทิศทาง เดียวกัน</p> <p>๔. เพื่อให้สมาชิกองค์การ บริหารส่วนตำบล ผู้บริหาร ท้องถิ่นพนักงานส่วนตำบล ขององค์การบริหารส่วนตำบล คำไหล นำความรู้และ ประสบการณ์ที่ได้รับจากการ ฝึกอบรมมาปรับใช้ให้ เหมาะสมกับตนเอง กับชุมชน และองค์การบริหารส่วนตำบล คำไหล ได้อย่างเหมาะสม</p>								<p>ราชการ และชุมชนตนเอง ตอบสนองนโยบายของภาครัฐได้</p> <p>๓. คณะผู้บริหาร สมาชิกสภา องค์การบริหารส่วนตำบล ข้าราชการพนักงานส่วนตำบล เกิดกระบวนการเรียนรู้ร่วมกัน ระหว่างข้าราชการการฝ่าย การเมือง และผู้บริหารท้องถิ่น พนักงานส่วนตำบล ลูกจ้างประจำ และพนักงานจ้าง ขององค์การ บริหารส่วนตำบลคำไหลท้องถิ่น ให้ไปในทิศทางเดียวกัน</p> <p>๔. คณะผู้บริหาร สมาชิกสภา องค์การบริหารส่วนตำบล ข้าราชการพนักงานส่วนตำบล ขององค์การบริหารส่วนตำบลคำ ไหล นำความรู้และประสบการณ์ ที่ได้รับจากการฝึกอบรมมาปรับ ใช้ให้เหมาะสมกับตนเอง กับ ชุมชน และองค์การบริหารส่วน ตำบลคำไหล ได้อย่างเหมาะสม</p>	
--	--	--	--	--	--	--	--	--	--	---	--

รายละเอียดโครงการพัฒนา

แบบ ผ.๐๒

แผนพัฒนาท้องถิ่น ฉบับที่ ๒ (พ.ศ. ๒๕๖๖ – ๒๕๗๐) ครั้งที่ ๑/๒๕๖๖
องค์การบริหารส่วนตำบลคำไหล อำเภอศรีเมืองใหม่ จังหวัดอุบลราชธานี

- ก. ยุทธศาสตร์ชาติ ๒๐ ยุทธศาสตร์ชาติด้านการปรับสมดุลและพัฒนาระบบการบริหารจัดการภาครัฐ
- ข. แผนพัฒนาเศรษฐกิจและสังคมแห่งชาติ ฉบับที่ ๑๓ หมายความว่า ๑๓ ไทยมีภาครัฐที่ทันสมัย มีประสิทธิภาพและตอบโจทยประชาชนเปลี่ยนรูปแบบการทำงานของภาครัฐให้เป็นดิจิทัล และปรับโครงสร้างของภาครัฐให้ยืดหยุ่น
- Sustainable Development Goals : SDGs เป้าหมายที่ ๑๖ สนับสนุนสังคมที่สงบสุขและครอบคลุมที่เอื้อต่อการพัฒนาที่ยั่งยืน ให้ทุกคนเข้าถึงกระบวนการยุติธรรมและสร้างสถาบันที่มีประสิทธิภาพ มีความรับผิดชอบและทุกคนสามารถเข้าถึงในทุกระดับ
- ง. ยุทธศาสตร์จังหวัดอุบลราชธานี ยุทธศาสตร์ที่ ๑ การพัฒนาเมืองน่าอยู่ทันสมัย
- จ. ยุทธศาสตร์การพัฒนาขององค์กรปกครองส่วนท้องถิ่นในเขตจังหวัดอุบลราชธานี ยุทธศาสตร์ที่ ๗ การบริหารจัดการทรัพยากรขององค์กรปกครองส่วนท้องถิ่น
 - ๗. ยุทธศาสตร์ที่ ๗ ด้านการบริหารกิจการบ้านเมืองที่ดี
 - ๗.๒ กลยุทธ์ ส่งเสริมการเรียนรู้แก่ผู้บริหารท้องถิ่น สภาท้องถิ่น พนักงานส่วนตำบลและประชาชน
 - (๑) แผนงานบริหารงานทั่วไป งานบริหารทั่วไป

ที่	โครงการ	วัตถุประสงค์	เป้าหมาย (ผลผลิตของโครงการ)	งบประมาณ					ตัวชี้วัด (KPI)	ผลที่คาดว่าจะได้รับ	หน่วยงานรับผิดชอบหลัก
				๒๕๖๖ (บาท)	๒๕๖๗ (บาท)	๒๕๖๘ (บาท)	๒๕๖๙ (บาท)	๒๕๗๐ (บาท)			
๒	โครงการอบรมบุคลากรขององค์กรปกครองส่วนท้องถิ่น	๑. เพื่อเสริมสร้างบุคลากรของ อบต. คำไหล ให้มีกระบวนการทัศนวัฒนธรรมและค่านิยมในการปฏิบัติงานที่มุ่งเพิ่มสมรรถนะและพัฒนาระบบราชการในการให้บริการประชาชนโดยยึดหลักปรัชญาของเศรษฐกิจพอเพียงเป็นแนวทางเพื่อประโยชน์สุขของประชาชน ๒. เพื่อเพิ่มความรู้ประสบการณ์และแนวความคิดของบุคลากรในการบริหารจัดการองค์การบริหารส่วนตำบลคำไหลให้เหมาะสมทันเหตุการณ์ในภาวะแวดล้อมที่เปลี่ยนแปลงไปของชุมชน ๓. เพื่อแก้ไขปัญหาาระบบคุณธรรมจริยธรรมในราชการในเชิงลึกและให้มี	คณะผู้บริหาร พนักงานส่วนตำบล และพนักงานจ้าง ขององค์การบริหารส่วนตำบลคำไหล	-	๒๕๐,๐๐๐	๒๕๐,๐๐๐	๒๕๐,๐๐๐	๒๕๐,๐๐๐	ความพึงพอใจของผู้เข้าอบรม ไม่น้อยกว่าร้อยละ ๘๕	๑. เพื่อเสริมสร้างบุคลากรของ อบต. คำไหล ให้มีกระบวนการทัศนวัฒนธรรม และค่านิยมในการปฏิบัติงานที่มุ่งเพิ่มสมรรถนะและพัฒนาระบบราชการในการให้บริการประชาชนโดยยึดหลักปรัชญาของเศรษฐกิจพอเพียงเป็นแนวทางเพื่อประโยชน์สุขของประชาชน ๒. เพื่อเพิ่มความรู้ ประสบการณ์ และแนวความคิดของบุคลากรในการบริหารจัดการองค์การบริหารส่วนตำบลคำไหลให้เหมาะสมทันเหตุการณ์ในภาวะแวดล้อมที่เปลี่ยนแปลงไปของชุมชน ๓. เพื่อแก้ไขปัญหาาระบบคุณธรรม	สำนักปลัดฯ

รายละเอียดโครงการพัฒนา

แผนพัฒนาท้องถิ่น ฉบับที่ ๒ (พ.ศ. ๒๕๖๖ – ๒๕๗๐) ครั้งที่ ๑/๒๕๖๖
องค์การบริหารส่วนตำบลคำไหล อำเภอศรีเมืองใหม่ จังหวัดอุบลราชธานี

แบบ ผ.๐๒

	<p>ผลในระยะยาวและต่อเนื่อง</p> <p>๔. เพื่อยกระดับเจตจำนงในการต่อต้านการทุจริตและสร้างจิตสำนึกรับผิดชอบต่อสาธารณะของผู้บริหาร พนักงานส่วนตำบล พนักงานองค์การบริหารส่วนตำบล และพนักงานจ้าง องค์การบริหารส่วนตำบลคำไหล โดยยึดหลักคุณธรรม จริยธรรม และมีความโปร่งใส</p> <p>๕. เพื่อให้ผู้เข้ารับการฝึกอบรมมีภูมิคุ้มกันในชีวิตจริงอันจะส่งผลให้เกิดพฤติกรรมในเชิงสร้างสรรค์และเลือกกระทำในสิ่งที่ถูกต้องเหมาะสม ตามหลักแห่งคุณธรรมและจริยธรรมและประพฤติตนเป็นแบบอย่างแก่ประชาชน</p> <p>๖. เพื่อให้ผู้เข้ารับการฝึกอบรมปฏิบัติงานให้ถูกต้องตามระเบียบกฎหมายและมีประสิทธิภาพสามารถป้องกันการทุจริต และประพฤติมิชอบในการปฏิบัติงาน</p>								<p>จริยธรรม</p> <p>๓. เพื่อแก้ไขปัญหาระบบคุณธรรมจริยธรรม ในราชการในเชิงลึกและให้มีผลในระยะยาวและต่อเนื่อง</p> <p>๔. เพื่อยกระดับเจตจำนงในการต่อต้านการทุจริต และสร้างจิตสำนึกรับผิดชอบต่อสาธารณะของผู้บริหาร พนักงานส่วนตำบล พนักงานองค์การบริหารส่วนตำบล และพนักงานจ้าง องค์การบริหารส่วนตำบลคำไหล โดยยึดหลักคุณธรรม จริยธรรม และมีความโปร่งใส</p> <p>๕. เพื่อให้ผู้เข้ารับการฝึกอบรมมีภูมิคุ้มกันในชีวิตจริงอันจะส่งผลให้เกิดพฤติกรรมในเชิงสร้างสรรค์และเลือกกระทำในสิ่งที่ถูกต้องเหมาะสมตามหลักแห่งคุณธรรมและจริยธรรม และประพฤติตนเป็นแบบอย่างแก่ประชาชน</p> <p>๖. เพื่อให้ผู้เข้ารับการฝึกอบรมปฏิบัติงานให้ถูกต้องตามระเบียบกฎหมายและมีประสิทธิภาพสามารถป้องกันการทุจริต และประพฤติมิชอบในการปฏิบัติงาน</p>	
--	---	--	--	--	--	--	--	--	---	--

รายละเอียดโครงการพัฒนา

แผนพัฒนาท้องถิ่น ฉบับที่ ๒ (พ.ศ. ๒๕๖๖ – ๒๕๗๐) ครั้งที่ ๑/๒๕๖๖
องค์การบริหารส่วนตำบลคำไหล อำเภอศรีเมืองใหม่ จังหวัดอุบลราชธานี

แบบ ผ.๐๒

- ก. ยุทธศาสตร์ชาติ ๒๐ ยุทธศาสตร์ชาติด้านการปรับสมดุลและพัฒนาระบบการบริหารจัดการภาครัฐ
- ข. แผนพัฒนาเศรษฐกิจและสังคมแห่งชาติ ฉบับที่ ๑๓ หมายความว่า ๑๓ ไทยมีภาคีรัฐที่ทันสมัย มีประสิทธิภาพและตอบโจทย์ประชาชนเปลี่ยนรูปแบบการทำงานของภาครัฐให้เป็นดิจิทัล และปรับโครงสร้างของภาครัฐให้ยืดหยุ่น
- Sustainable Development Goals : SDGs เป้าหมายที่ ๑๖ สนับสนุนสังคมที่สงบสุขและครอบคลุมที่เอื้อต่อการพัฒนาที่ยั่งยืน ให้ทุกคนเข้าถึงกระบวนการยุติธรรมและสร้างสถาบันที่มีประสิทธิภาพ มีความรับผิดชอบและทุกคนสามารถเข้าถึงในทุกระดับ
- ง. ยุทธศาสตร์จังหวัดอุบลราชธานี ยุทธศาสตร์ที่ ๑ การพัฒนาเมืองน่าอยู่ทันสมัย
- จ. ยุทธศาสตร์การพัฒนาขององค์กรปกครองส่วนท้องถิ่นในเขตจังหวัดอุบลราชธานี ยุทธศาสตร์ที่ ๗ การบริหารจัดการทรัพยากรขององค์กรปกครองส่วนท้องถิ่น
 - ๗. ยุทธศาสตร์ที่ ๗ ด้านการบริหารกิจการบ้านเมืองที่ดี
 - ๗.๒ กลยุทธ์ ส่งเสริมการเรียนรู้แก่ผู้บริหารท้องถิ่น สภาท้องถิ่น พนักงานส่วนตำบลและประชาชน
 - (๑) แผนงานบริหารงานทั่วไป งานบริหารทั่วไป

ที่	โครงการ	วัตถุประสงค์	เป้าหมาย (ผลผลิตของโครงการ)	งบประมาณ					ตัวชี้วัด (KPI)	ผลที่คาดว่าจะได้รับ	หน่วยงานรับผิดชอบหลัก
				๒๕๖๖ (บาท)	๒๕๖๗ (บาท)	๒๕๖๘ (บาท)	๒๕๖๙ (บาท)	๒๕๗๐ (บาท)			
๓	โครงการส่งเสริมพัฒนาคุณธรรมจริยธรรม และกฎหมายเบื้องต้นให้แก่คณะผู้บริหาร สมาชิกสภาองค์การบริหารส่วนตำบล พนักงานส่วนตำบล และพนักงานจ้าง เพื่อพัฒนาบุคลากรนำไปสู่การปฏิบัติงานขององค์การบริหารส่วนตำบลคำไหล	๑. เพื่อส่งเสริมให้คณะผู้บริหาร สมาชิกสภาฯ พนักงานส่วนตำบล ลูกจ้างและพนักงานจ้างขององค์การบริหารส่วนตำบล คำไหล ได้มีความรู้ ความเข้าใจ ด้านวินัย คุณธรรม จริยธรรม และจรรยา ของข้าราชการที่บัญญัติไว้เป็นข้อกำหนด กฎระเบียบ เห็นความสำคัญและเสริมสร้างภาพลักษณ์ ของหน่วยงานให้มีความโปร่งใสและเป็นธรรม ๒. เพื่อส่งเสริมให้ผู้เข้ารับการอบรม มีกระบวนการทัศนวิสัยธรรม และค่านิยมในการปฏิบัติงานที่มุ่งเพิ่มสมรรถนะ และพัฒนาระบบราชการไทย	คณะผู้บริหาร สมาชิกสภาองค์การบริหารส่วนตำบล พนักงานส่วนตำบล และพนักงานจ้าง จำนวน ๑๐๐ คน		๒๐๐,๐๐๐	๒๐๐,๐๐๐	๒๐๐,๐๐๐	๒๐๐,๐๐๐	ร้อยละของ ผู้บริหาร สมาชิกสภาองค์การบริหารส่วนตำบล พนักงานส่วนตำบล และ พนักงานจ้าง ที่เข้ารับ การฝึกอบรมตาม โครงการผ่านเกณฑ์ประเมิน ความรู้ใน เนื้อหาวิชาที่ได้รับ การฝึกอบรม ไม่น้อยกว่าร้อยละ ๘๕	๑. คณะผู้บริหาร สมาชิกสภาฯ พนักงานส่วนตำบล ลูกจ้างและพนักงานจ้างขององค์การบริหารส่วนตำบลคงค่าไหลได้มีความรู้ ความเข้าใจด้านวินัย คุณธรรม จริยธรรมและจรรยา ของข้าราชการที่บัญญัติไว้เป็นข้อกำหนด กฎ ระเบียบ เห็น ความสำคัญและเสริมสร้าง ภาพลักษณ์ ของหน่วยงานให้มีความโปร่งใสและเป็นธรรม ๒. ผู้เข้ารับการอบรมมีกระบวนการทัศนวิสัยธรรม และค่านิยมในการปฏิบัติงานที่มุ่งเพิ่มสมรรถนะและพัฒนาระบบราชการไทยโดยยึดหลักบริหารกิจการบ้านเมืองที่ดีหลักเศรษฐกิจพอเพียงเป็นแนวทาง	สำนักปลัด

รายละเอียดโครงการพัฒนา

แผนพัฒนาท้องถิ่น ฉบับที่ ๒ (พ.ศ. ๒๕๖๖ – ๒๕๗๐) ครั้งที่ ๑/๒๕๖๖
องค์การบริหารส่วนตำบลคำไหล อำเภอศรีเมืองใหม่ จังหวัดอุบลราชธานี

แบบ ผ.๐๒

		<p>โดยยึดหลักบริหารกิจการบ้านเมืองที่ดี หลักเศรษฐกิจพอเพียงเป็นแนวทาง</p> <p>๓. เพื่อส่งเสริมคุณธรรม จริยธรรม และหลักธรรมทางพระพุทธศาสนา ให้กับผู้เข้าร่วมอบรมในการนำไปเพิ่มประสิทธิภาพในการปฏิบัติงานการพัฒนาคุณภาพชีวิต และการทำงานให้มีคุณลักษณะเป็นข้าราชการยุคใหม่ที่มีคุณธรรมจริยธรรม</p> <p>๔. เพื่อให้ข้าราชการและเจ้าหน้าที่ของรัฐทุกระดับ มีความรู้ความเข้าใจและยึดมั่นในหลักคุณธรรมจริยธรรม และนำหลักธรรมทางพระพุทธศาสนามาใช้ในการปฏิบัติงานให้บรรลุผลสัมฤทธิ์</p>								<p>๓. ส่งเสริมคุณธรรม จริยธรรม และหลักธรรมทางพระพุทธศาสนา ให้กับผู้เข้าร่วมอบรมในการนำไปเพิ่มประสิทธิภาพในการปฏิบัติงานการพัฒนาคุณภาพชีวิต และการทำงานให้มีคุณลักษณะเป็นข้าราชการยุคใหม่ที่มีคุณธรรม จริยธรรม</p> <p>๔. คณะผู้บริหาร สมาชิกสภา พนักงานส่วนตำบล ลูกจ้างและพนักงานจ้างขององค์การบริหารส่วนตำบลและเจ้าหน้าที่ของรัฐทุกระดับ มีความรู้ความเข้าใจและยึดมั่นในหลักคุณธรรมจริยธรรมและนำหลักธรรมทางพระพุทธศาสนา มาปรับใช้ในการปฏิบัติงานให้บรรลุผลสัมฤทธิ์</p>	
--	--	---	--	--	--	--	--	--	--	--	--

รายละเอียดโครงการพัฒนา

แบบ ผ.๐๒

แผนพัฒนาท้องถิ่น ฉบับที่ ๒ (พ.ศ. ๒๕๖๖ – ๒๕๗๐) ครั้งที่ ๑/๒๕๖๖
องค์การบริหารส่วนตำบลคำไหล อำเภอศรีเมืองใหม่ จังหวัดอุบลราชธานี

- ก. ยุทธศาสตร์ชาติ ๒๐ ยุทธศาสตร์ชาติด้านการปรับสมดุลและพัฒนาระบบการบริหารจัดการภาครัฐ
- ข. แผนพัฒนาเศรษฐกิจและสังคมแห่งชาติ ฉบับที่ ๑๓ หมายความว่า ๑๓ ไทยมีภาคีรัฐที่ทันสมัย มีประสิทธิภาพและตอบโจทย์ประชาชนเปลี่ยนรูปแบบการทำงานของภาครัฐให้เป็นดิจิทัล และปรับโครงสร้างของภาครัฐให้ยืดหยุ่น
- Sustainable Development Goals : SDGs เป้าหมายที่ ๑๖ สนับสนุนสังคมที่สงบสุขและครอบคลุมที่เอื้อต่อการพัฒนาที่ยั่งยืน ให้ทุกคนเข้าถึงกระบวนการยุติธรรมและสร้างสถาบันที่มีประสิทธิภาพ มีความรับผิดชอบและทุกคนสามารถเข้าถึงในทุกระดับ
- ง. ยุทธศาสตร์จังหวัดอุบลราชธานี ยุทธศาสตร์ที่ ๑ การพัฒนาเมืองน่าอยู่ทันสมัย
- จ. ยุทธศาสตร์การพัฒนาขององค์กรปกครองส่วนท้องถิ่นในเขตจังหวัดอุบลราชธานี ยุทธศาสตร์ที่ ๗ การบริหารจัดการทรัพยากรขององค์กรปกครองส่วนท้องถิ่น
๗. ยุทธศาสตร์ที่ ๗ ด้านการบริหารกิจการบ้านเมืองที่ดี
- ๗.๒ กลยุทธ์ ส่งเสริมการเรียนรู้แก่ผู้บริหารท้องถิ่น สภาท้องถิ่น พนักงานส่วนตำบลและประชาชน
- (๑) แผนงานบริหารงานทั่วไป งานบริหารทั่วไป

ที่	โครงการ	วัตถุประสงค์	เป้าหมาย (ผลผลิตของโครงการ)	งบประมาณ					ตัวชี้วัด (KPI)	ผลที่คาดว่าจะได้รับ	หน่วยงานรับผิดชอบหลัก
				๒๕๖๖ (บาท)	๒๕๖๗ (บาท)	๒๕๖๘ (บาท)	๒๕๖๙ (บาท)	๒๕๗๐ (บาท)			
๔	โครงการฝึกอบรมและศึกษาดูงานของคณะผู้บริหาร สมาชิกสภา พนักงานส่วนตำบล พนักงานจ้าง อบต. คำไหล	ความรู้มาพัฒนาองค์กรให้มีประสิทธิภาพมากขึ้น	คณะผู้บริหาร สมาชิกสภา เจ้าหน้าที่ ลูกจ้าง และบุคคลทั่วไป	๕๐๐,๐๐๐	-	-	-	-	ความพึงพอใจของผู้เข้าอบรมไม่น้อยกว่าร้อยละ ๘๕	คณะผู้บริหาร สมาชิกสภา องค์การบริหารส่วนตำบล พนักงานส่วนตำบล พนักงานจ้าง ได้รับประสบการณ์จากการฝึกอบรมและศึกษาดูงาน สามารถน้อมมาปรับใช้ในการพัฒนาระบบการบริหารองค์กรปกครองส่วนท้องถิ่น หน่วยงานราชการและชุมชนตนเอง ตอบสนองนโยบายของภาครัฐตำบลนำความรู้มาพัฒนาองค์กรมีประสิทธิภาพ	สำนักปลัด

รายละเอียดโครงการพัฒนา

แบบ ผ.๐๒

แผนพัฒนาท้องถิ่น ฉบับที่ ๒ (พ.ศ. ๒๕๖๖ – ๒๕๗๐) ครั้งที่ ๑/๒๕๖๖
องค์การบริหารส่วนตำบลคำไหล อำเภอศรีเมืองใหม่ จังหวัดอุบลราชธานี

- ก. ยุทธศาสตร์ชาติ ๒๐ ยุทธศาสตร์ชาติด้านการปรับสมดุลและพัฒนาระบบการบริหารจัดการภาครัฐ
- ข. แผนพัฒนาเศรษฐกิจและสังคมแห่งชาติ ฉบับที่ ๑๓ หมายความว่า ๑๓ ไทยมีภาครัฐที่ทันสมัย มีประสิทธิภาพและตอบโจทยประชาชนเปลี่ยนรูปแบบการทำงานของภาครัฐให้เป็นดิจิทัล และปรับโครงสร้างของภาครัฐให้ยืดหยุ่น
- Sustainable Development Goals : SDGs เป้าหมายที่ ๑๖ สนับสนุนสังคมที่สงบสุขและครอบคลุมที่เอื้อต่อการพัฒนาที่ยั่งยืน ให้ทุกคนเข้าถึงกระบวนการยุติธรรมและสร้างสถาบันที่มีประสิทธิภาพ มีความรับผิดชอบและทุกคนสามารถเข้าถึงในทุกระดับ
- ง. ยุทธศาสตร์จังหวัดอุบลราชธานี ยุทธศาสตร์ที่ ๑ การพัฒนาเมืองน่าอยู่ทันสมัย
- จ. ยุทธศาสตร์การพัฒนาขององค์กรปกครองส่วนท้องถิ่นในเขตจังหวัดอุบลราชธานี ยุทธศาสตร์ที่ ๗ การบริหารจัดการทรัพยากรขององค์กรปกครองส่วนท้องถิ่น
 - ๗. ยุทธศาสตร์ที่ ๗ ด้านการบริหารกิจการบ้านเมืองที่ดี
 - ๗.๒ กลยุทธ์ ส่งเสริมการเรียนรู้แก่ผู้บริหารท้องถิ่น สมาชิกสภาท้องถิ่น พนักงานส่วนตำบลและประชาชน
 - (๑) แผนงานบริหารงานทั่วไป งานบริหารทั่วไป

ที่	โครงการ	วัตถุประสงค์	เป้าหมาย (ผลผลิตของโครงการ)	งบประมาณ					ตัวชี้วัด (KPI)	ผลที่คาดว่าจะได้รับ	หน่วยงานรับผิดชอบหลัก
				๒๕๖๖ (บาท)	๒๕๖๗ (บาท)	๒๕๖๘ (บาท)	๒๕๖๙ (บาท)	๒๕๗๐ (บาท)			
๕	โครงการอบรม คุณธรรมจริยธรรมใน การปฏิบัติงานร่วมกัน	เพื่อให้คณะผู้บริหาร สมาชิก สภา พนักงาน ส่วนตำบล พนักงานจ้าง ในเขตพื้นที่ ได้ เรียนรู้ คุณธรรมจริยธรรม	ดำเนินการอย่างน้อย ๑ ครั้ง / ปี	๑๐๐,๐๐๐	-	-	-	-	ความพึงพอใจของผู้ เข้าอบรมไม่น้อยกว่า ร้อยละ ๘๕	คณะผู้บริหาร สมาชิกสภา พนักงานส่วนตำบล พนักงาน จ้างได้มีความรู้เกี่ยวกับ คุณธรรมจริยธรรมนำมาปฏิบัติ ในการทำงาน	สำนักปลัด
๖	โครงการอบรม บุคลากร ของ อปท.	เพื่อให้พนักงานส่วนตำบล พนักงานจ้างได้รับความรู้เพื่อน มาประยุกต์ใช้ในการพัฒนา ท้องถิ่นให้มีประสิทธิภาพมาก ขึ้น	ดำเนินการอย่างน้อย ๑ ครั้ง / ปี	๑๐๐,๐๐๐	-	-	-	-	ความพึงพอใจของผู้ เข้าอบรมไม่น้อยกว่า ร้อยละ ๘๕	พนักงานส่วนตำบลพนักงาน จ้างได้รับความรู้เพื่อนมา ประยุกต์ใช้ในการพัฒนา ท้องถิ่นให้มีประสิทธิภาพมาก ขึ้น	สำนักปลัด
๗	โครงการสำรวจความ พึงพอใจ	เพื่อสำรวจความพึงพอใจของ ประชาชนที่มารับบริการ	สำรวจความพึงพอใจ จำนวน ๑ ครั้ง/ปี	๒๕,๐๐๐	-	-	-	-	ความพึงพอใจของผู้ เข้าอบรมไม่น้อยกว่า ร้อยละ ๘๕	ประชาชนมีความพึงพอใจใน การรับ บริการ	สำนักปลัด

รายละเอียดโครงการพัฒนา

แผนพัฒนาท้องถิ่น ฉบับที่ ๒ (พ.ศ. ๒๕๖๖ – ๒๕๗๐) ครั้งที่ ๑/๒๕๖๖
องค์การบริหารส่วนตำบลคำไหล อำเภอศรีเมืองใหม่ จังหวัดอุบลราชธานี

แบบ ผ.๐๒

- ก. ยุทธศาสตร์ชาติ ๒๐ ยุทธศาสตร์ชาติด้านการปรับสมดุลและพัฒนาระบบการบริหารจัดการภาครัฐ
- ข. แผนพัฒนาเศรษฐกิจและสังคมแห่งชาติ ฉบับที่ ๑๓ หมายความว่า ๑๓ ไทยมีภาครัฐที่ทันสมัย มีประสิทธิภาพและตอบโจทยประชาชนเปลี่ยนรูปแบบการทำงานของภาครัฐให้เป็นดิจิทัล และปรับโครงสร้างของภาครัฐให้ยืดหยุ่น
- Sustainable Development Goals : SDGs เป้าหมายที่ ๑๖ สนับสนุนสังคมที่สงบสุขและครอบคลุมที่เอื้อต่อการพัฒนาที่ยั่งยืน ให้ทุกคนเข้าถึงกระบวนการยุติธรรมและสร้างสถาบันที่มีประสิทธิภาพ มีความรับผิดชอบและทุกคนสามารถเข้าถึงในทุกระดับ
- ง. ยุทธศาสตร์จังหวัดอุบลราชธานี ยุทธศาสตร์ที่ ๑ การพัฒนาเมืองน่าอยู่ทันสมัย
- จ. ยุทธศาสตร์การพัฒนาขององค์กรปกครองส่วนท้องถิ่นในเขตจังหวัดอุบลราชธานี ยุทธศาสตร์ที่ ๗ การบริหารจัดการทรัพยากรขององค์กรปกครองส่วนท้องถิ่น
 - ๗. ยุทธศาสตร์ที่ ๗ ด้านการบริหารกิจการบ้านเมืองที่ดี
 - ๗.๒ กลยุทธ์ ส่งเสริมการเรียนรู้แก่ผู้บริหารท้องถิ่น สภาท้องถิ่น พนักงานส่วนตำบลและประชาชน
 - (๑) แผนงานบริหารงานทั่วไป งานบริหารการคลัง

ที่	โครงการ	วัตถุประสงค์	เป้าหมาย (ผลผลิตของโครงการ)	งบประมาณ					ตัวชี้วัด (KPI)	ผลที่คาดว่าจะได้รับ	หน่วยงานรับผิดชอบหลัก
				๒๕๖๖ (บาท)	๒๕๖๗ (บาท)	๒๕๖๘ (บาท)	๒๕๖๙ (บาท)	๒๕๗๐ (บาท)			
๘	โครงการฝึกอบรมระบบคอมพิวเตอร์ (E -LAAS) เพื่อให้สอดคล้องตามมาตรฐานการบัญชีภาครัฐและนโยบายภาครัฐ	๑. เพื่อเสริมสร้างความรู้ความเข้าใจเกี่ยวกับการบันทึกบัญชีด้วยระบบบัญชีคอมพิวเตอร์ขององค์กรปกครองส่วนท้องถิ่น (e-LAAS) เพื่อนำไปปฏิบัติงานได้ครบทุกระบบ ผู้เข้ารับการฝึกอบรมมีความเข้าใจในกฎหมาย ระเบียบ และหนังสือสั่งการที่เกี่ยวข้อง ๒. เพื่อให้การปฏิบัติงานในระบบได้อย่างต่อเนื่อง ครบถ้วน เป็นปัจจุบัน และมีการปิดบัญชีในระบบบัญชีคอมพิวเตอร์(e-LAAS) พร้อมทั้งการจัดทำหมายเหตุประกอบงบการเงิน ได้อย่างถูกต้อง และให้เกิดการปรับปรุงข้อมูลสินทรัพย์ในระบบบัญชีคอมพิวเตอร์ขององค์กรปกครองส่วนท้องถิ่น (e-LAAS) ให้เป็นปัจจุบัน เพื่อสามารถนำไปจัดทำสินทรัพย์ขององค์กรปกครองส่วนท้องถิ่น	พนักงานเจ้าหน้าที่ องค์การบริหารส่วน ตำบลคำไหล	-	๑๒๐,๐๐๐	๑๒๐,๐๐๐	๑๒๐,๐๐๐	๑๒๐,๐๐๐	ความพึงพอใจ ของผู้เข้าอบรม ไม่น้อยกว่าร้อยละ ๘๕	๑. ได้เสริมสร้างความรู้ความเข้าใจเกี่ยวกับการบันทึกบัญชีด้วยระบบบัญชีคอมพิวเตอร์ขององค์กรปกครองส่วนท้องถิ่น (e-LAAS) ๒ ได้ความรู้ความเข้าใจปฏิบัติงานในระบบได้อย่างต่อเนื่อง ครบถ้วน เป็นปัจจุบัน และมีการปิดบัญชีในระบบบัญชีคอมพิวเตอร์(e-LAAS) พร้อมทั้งการจัดทำหมายเหตุประกอบงบการเงิน ได้อย่างถูกต้อง	กองคลัง

รายละเอียดโครงการพัฒนา

แบบ ผ.๑๒

แผนพัฒนาท้องถิ่น ฉบับที่ ๒ (พ.ศ. ๒๕๖๖ – ๒๕๗๐) ครั้งที่ ๑/๒๕๖๖
องค์การบริหารส่วนตำบลคำไหล อำเภอศรีเมืองใหม่ จังหวัดอุบลราชธานี

- ก. ยุทธศาสตร์ชาติ ๒๐ ยุทธศาสตร์ชาติด้านการปรับสมดุลและพัฒนาระบบการบริหารจัดการภาครัฐ
- ข. แผนพัฒนาเศรษฐกิจและสังคมแห่งชาติ ฉบับที่ ๑๓ หมายความว่า ๑๓ ไทยมีภาครัฐที่ทันสมัย มีประสิทธิภาพและตอบโจทย์ประชาชนเปลี่ยนรูปแบบการทำงานของภาครัฐให้เป็นดิจิทัล และปรับโครงสร้างของภาครัฐให้ยืดหยุ่น
- Sustainable Development Goals : SDGs เป้าหมายที่ ๑๖ สนับสนุนสังคมที่สงบสุขและครอบคลุมที่เอื้อต่อการพัฒนาที่ยั่งยืน ให้ทุกคนเข้าถึงกระบวนการยุติธรรมและสร้างสถาบันที่มีประสิทธิภาพ มีความรับผิดชอบและทุกคนสามารถเข้าถึงในทุกระดับ
- ง. ยุทธศาสตร์จังหวัดอุบลราชธานี ยุทธศาสตร์ที่ ๑ การพัฒนาเมืองน่าอยู่ทันสมัย
- จ. ยุทธศาสตร์การพัฒนาขององค์กรปกครองส่วนท้องถิ่นในเขตจังหวัดอุบลราชธานี ยุทธศาสตร์ที่ ๗ การบริหารจัดการทรัพยากรขององค์กรปกครองส่วนท้องถิ่น
 - ๗. ยุทธศาสตร์ที่ ๗ ด้านการบริหารกิจการบ้านเมืองที่ดี
 - ๗.๒ กลยุทธ์ ส่งเสริมการเรียนรู้แก่ผู้บริหารท้องถิ่น สภาท้องถิ่น พนักงานส่วนตำบลและประชาชน
 - (๑) แผนงานบริหารงานทั่วไป งานบริหารการคลัง

ที่	โครงการ	วัตถุประสงค์	เป้าหมาย (ผลผลิตของโครงการ)	งบประมาณ					ตัวชี้วัด (KPI)	ผลที่คาดว่าจะได้รับ	หน่วยงานรับผิดชอบหลัก
				๒๕๖๖ (บาท)	๒๕๖๗ (บาท)	๒๕๖๘ (บาท)	๒๕๖๙ (บาท)	๒๕๗๐ (บาท)			
๙	โครงการปรับปรุงข้อมูลแผนที่ภาษีและทะเบียนทรัพย์สินเพิ่มประสิทธิภาพการจัดเก็บและพัฒนารายได้	๑. เพื่อปรับปรุงแผนที่ภาษีและทะเบียนทรัพย์สินขององค์การบริหารส่วนตำบลคำไหล ในระบบ LTAX GIS LTAX ๓๐๐๐ ของกรมส่งเสริมการปกครองท้องถิ่น ให้ถูกต้องและเป็นปัจจุบัน ๒. เพื่อปรับปรุงแปลงที่ดินในแผนที่แม่บทให้ตรงกับข้อมูลในมาตรา ๑๐ ของกรมที่ดินลงในระบบ Ltax ๓๐๐๐ Ltax GIS ของกรมส่งเสริมการปกครองส่วนท้องถิ่นให้เป็นปัจจุบัน	ปรับปรุงข้อมูลแผนที่ภาษีภาษีในระบบ LTAX GIS และ LTAX ๓๐๐๐ ของกรมส่งเสริมการปกครองท้องถิ่น ครอบคลุมพื้นที่ทั้งหมดขององค์การบริหารส่วนตำบลคำไหล เพื่อรองรับพระราชบัญญัติภาษีที่ดินและสิ่งปลูกสร้าง พ.ศ. ๒๕๖๒	-	๒๐๐,๐๐๐	-	-	-	ความพึงพอใจของผู้เข้าอบรมไม่น้อยกว่าร้อยละ ๘๕	๑. ได้ปรับปรุงแผนที่ภาษีและทะเบียนทรัพย์สินขององค์การบริหารส่วนตำบลคำไหล ในระบบ LTAX GIS LTAX ๓๐๐๐ ของกรมส่งเสริมการปกครองท้องถิ่นให้เป็นปัจจุบัน ๒. ได้ปรับปรุงแปลงที่ดินในแผนที่แม่บทให้ตรงกับข้อมูลใน Ltax GIS ของกรมส่งเสริมการปกครองส่วนท้องถิ่น ให้เป็นปัจจุบัน	กองคลัง

รายละเอียดโครงการพัฒนา

แผนพัฒนาท้องถิ่น ฉบับที่ ๒ (พ.ศ. ๒๕๖๖ – ๒๕๗๐) ครั้งที่ ๑/๒๕๖๖
องค์การบริหารส่วนตำบลคำไหล อำเภอศรีเมืองใหม่ จังหวัดอุบลราชธานี

แบบ ผ.๐๒

- ก. ยุทธศาสตร์ชาติ ๒๐ ยุทธศาสตร์ชาติด้านการปรับสมดุลและพัฒนาระบบการบริหารจัดการภาครัฐ
- ข. แผนพัฒนาเศรษฐกิจและสังคมแห่งชาติ ฉบับที่ ๑๓ หมวดหมายที่ ๑๓ ไทยมีภาครัฐที่ทันสมัย มีประสิทธิภาพและตอบโจทยประชาชนเปลี่ยนรูปแบบการทำงานของภาครัฐให้เป็นดิจิทัล และปรับโครงสร้างของภาครัฐให้ยืดหยุ่น
- Sustainable Development Goals : SDGs เป้าหมายที่ ๑๖ สนับสนุนสังคมที่สงบสุขและครอบคลุมที่เอื้อต่อการพัฒนาที่ยั่งยืน ให้ทุกคนเข้าถึงกระบวนการยุติธรรมและสร้างสถาบันที่มีประสิทธิภาพ มีความรับผิดชอบและทุกคนสามารถเข้าถึงในทุกระดับ
- ง. ยุทธศาสตร์จังหวัดอุบลราชธานี ยุทธศาสตร์ที่ ๑ การพัฒนาเมืองน่าอยู่ทันสมัย
- จ. ยุทธศาสตร์การพัฒนาขององค์กรปกครองส่วนท้องถิ่นในเขตจังหวัดอุบลราชธานี ยุทธศาสตร์ที่ ๗ การบริหารจัดการทรัพยากรขององค์กรปกครองส่วนท้องถิ่น
 - ๗. ยุทธศาสตร์ที่ ๗ ด้านการบริหารกิจการบ้านเมืองที่ดี
 - ๗.๓ กลยุทธ์ พัฒนาบุคลากรท้องถิ่นและสร้างระบบการบริหารจัดการบ้านเมืองที่ดี
 - (๑) แผนงานสร้างความเข้มแข็งของชุมชน งานส่งเสริมและสนับสนุนความเข้มแข็ง

ที่	โครงการ	วัตถุประสงค์	เป้าหมาย (ผลผลิตของโครงการ)	งบประมาณ					ตัวชี้วัด (KPI)	ผลที่คาดว่าจะได้รับ	หน่วยงานรับผิดชอบหลัก
				๒๕๖๖ (บาท)	๒๕๖๗ (บาท)	๒๕๖๘ (บาท)	๒๕๖๙ (บาท)	๒๕๗๐ (บาท)			
๑	โครงการป้องกันและปราบปรามการทุจริต	๑. เพื่อส่งเสริมพฤติกรรมและวิธีทำงานที่สุจริตและโปร่งใสของ ผู้บริหาร ข้าราชการและเจ้าหน้าที่ทุกคนขององค์การบริหารส่วนตำบลคำไหล ๒. เพื่อส่งเสริมให้ผู้บริหาร ข้าราชการและเจ้าหน้าที่ขององค์การบริหารส่วนตำบลคำไหล มีจิตสำนึก ค่านิยม และวัฒนธรรมเรื่องความซื่อสัตย์ ไม่ทุจริต ไม่ติดสินบน มุ่งมั่นทำงานอย่างมีประสิทธิภาพ มีคุณธรรมอันมั่นคง ส่งผลให้หน่วยงานปลอดการทุจริตคอร์รัปชัน	ผู้บริหาร สมาชิกสภา ข้าราชการและเจ้าหน้าที่ขององค์การบริหารส่วนตำบลคำไหล ทุกคน	-	๑๐๐,๐๐๐	๑๐๐,๐๐๐	๑๐๐,๐๐๐	๑๐๐,๐๐๐	ความพึงพอใจของผู้เข้าอบรมไม่น้อยกว่าร้อยละ ๘๕	๑. ได้ส่งเสริมพฤติกรรมและวิธีทำงานที่สุจริตและโปร่งใสของผู้บริหาร ข้าราชการและเจ้าหน้าที่ทุกคนขององค์การบริหารส่วนตำบลคำไหล ๒. ได้ส่งเสริมให้ผู้บริหาร ข้าราชการและเจ้าหน้าที่ขององค์การบริหารส่วนตำบลคำไหล มีจิตสำนึก ค่านิยมและวัฒนธรรมเรื่องความซื่อสัตย์ ไม่ทุจริต ไม่ติดสินบน มุ่งมั่นทำงานอย่างมีประสิทธิภาพ มีคุณธรรมอันมั่นคง ส่งผลให้หน่วยงานปลอดการทุจริตคอร์รัปชัน	สำนักปลัด

รายละเอียดโครงการพัฒนา

แผนพัฒนาท้องถิ่น ฉบับที่ ๒ (พ.ศ. ๒๕๖๖ – ๒๕๗๐) ครั้งที่ ๑/๒๕๖๖
องค์การบริหารส่วนตำบลคำไหล อำเภอศรีเมืองใหม่ จังหวัดอุบลราชธานี

แบบ ผ.๐๒

- ก. ยุทธศาสตร์ชาติ ๒๐ ยุทธศาสตร์ชาติด้านการปรับสมดุลและพัฒนาระบบการบริหารจัดการภาครัฐ
- ข. แผนพัฒนาเศรษฐกิจและสังคมแห่งชาติ ฉบับที่ ๑๓ หมายความว่า ๑๓ ไทยมีภาครัฐที่ทันสมัย มีประสิทธิภาพและตอบโจทยประชาชนเปลี่ยนรูปแบบการทำงานของภาครัฐให้เป็นดิจิทัล และปรับโครงสร้างของภาครัฐให้ยืดหยุ่น
- Sustainable Development Goals : SDGs เป้าหมายที่ ๑๖ สนับสนุนสังคมที่สงบสุขและครอบคลุมที่เอื้อต่อการพัฒนาที่ยั่งยืน ให้ทุกคนเข้าถึงกระบวนการยุติธรรมและสร้างสถาบันที่มีประสิทธิภาพ มีความรับผิดชอบและทุกคนสามารถเข้าถึงในทุกระดับ
- ง. ยุทธศาสตร์จังหวัดอุบลราชธานี ยุทธศาสตร์ที่ ๑ การพัฒนาเมืองน่าอยู่ทันสมัย
- จ. ยุทธศาสตร์การพัฒนาขององค์กรปกครองส่วนท้องถิ่นในเขตจังหวัดอุบลราชธานี ยุทธศาสตร์ที่ ๗ การบริหารจัดการทรัพยากรขององค์กรปกครองส่วนท้องถิ่น
 - ๗. ยุทธศาสตร์ที่ ๗ ด้านการบริหารกิจการบ้านเมืองที่ดี
 - ๗.๓ กลยุทธ์ พัฒนาบุคลากรท้องถิ่นและสร้างระบบการบริหารจัดการบ้านเมืองที่ดี
 - (๑) แผนงานสร้างความเข้มแข็งของชุมชน งานส่งเสริมและสนับสนุนความเข้มแข็ง

ที่	โครงการ	วัตถุประสงค์	เป้าหมาย (ผลผลิตของโครงการ)	งบประมาณ					ตัวชี้วัด (KPI)	ผลที่คาดว่าจะได้รับ	หน่วยงานรับผิดชอบหลัก
				๒๕๖๖ (บาท)	๒๕๖๗ (บาท)	๒๕๖๘ (บาท)	๒๕๖๙ (บาท)	๒๕๗๐ (บาท)			
๒	โครงการอบรมความรู้ระเบียบกฎหมายและสิทธิประโยชน์ตามพรบ. ข้อมูลข่าวสารของราชการ พ.ศ.๒๕๔๐ สำหรับประชาชน	๑. เพื่อให้ผู้เข้าร่วมอบรม ประชาชนในเขตพื้นที่ตำบลคำไหล พนักงานและเจ้าหน้าที่องค์การบริหารส่วนตำบลคำไหล มีความรู้ความเข้าใจในพระราชบัญญัติข้อมูลข่าวสารของราชการ พ.ศ.๒๕๔๐ ๒. เพื่อให้ผู้เข้าร่วมอบรม ประชาชนในเขตพื้นที่ตำบลคำไหล พนักงานและเจ้าหน้าที่องค์การบริหารส่วนตำบลคำไหล ถือปฏิบัติได้ตรงตามเจตนารมณ์แห่งพระราชบัญญัติข้อมูลข่าวสารของราชการ พ.ศ. ๒๕๔๐ ๓. เพื่อส่งเสริมให้ประชาชนให้ความสำคัญและรู้ถึงสิทธิของตนในการรับรู้ข้อมูลข่าวสารของราชการอย่างถูกต้อง	๑. ผู้เข้าร่วมอบรม มีความรู้ความเข้าใจในพระราชบัญญัติข้อมูลข่าวสารของราชการ พ.ศ. ๒๕๔๐ ๒. ประชาชน (Right to Know) ได้ รับ ท ร า บ หลักการ “เปิดเผยเป็นหลักปกปิดเป็นข้อยกเว้น” เพื่อการปกป้องประโยชน์ส่วนบุคคลและการปกป้องประโยชน์ส่วนสาธารณะ มิให้มีการละเมิดซึ่งจะกระทบต่อสิทธิ ผลประโยชน์ส่วนบุคคลและความเป็นส่วนตัว (Privacy	๕๐,๐๐๐	๕๐,๐๐๐	๕๐,๐๐๐	๕๐,๐๐๐	๕๐,๐๐๐	ผู้เข้าร่วมโครงการมีความพึงพอใจไม่น้อยกว่าร้อยละ ๘๕	๑. ประชาชนในเขตพื้นที่ตำบลคำไหล พนักงานและเจ้าหน้าที่องค์การบริหารส่วนตำบลคำไหล มีความรู้ความเข้าใจและปฏิบัติตามพระราชบัญญัติข้อมูลข่าวสารของราชการ พ.ศ.๒๕๔๐ ๒. ประชาชนในเขตพื้นที่ตำบลคำไหล พนักงานและเจ้าหน้าที่องค์การบริหารส่วนตำบลคำไหล ถือปฏิบัติได้ตรงตามเจตนารมณ์แห่งพระราชบัญญัติข้อมูลข่าวสารของราชการ พ.ศ.๒๕๔๐ เข้าถึงข้อมูลข่าวสารได้สะดวกรวดเร็วมากยิ่งขึ้น ๓. ประชาชนให้ความสำคัญและรู้ถึงสิทธิของตนในการรับรู้ข้อมูลข่าวสารของราชการอย่างถูกต้องและมีการเผยแพร่ข้อมูลข่าวสาร การรับเรื่องร้องเรียนให้กับประชาชนทั่วไปได้ทราบโดยทั่วกัน	สำนักปลัด

รายละเอียดโครงการพัฒนา

แบบ ผ.๑๒

แผนพัฒนาท้องถิ่น ฉบับที่ ๒ (พ.ศ. ๒๕๖๖ – ๒๕๗๐) ครั้งที่ ๑/๒๕๖๖
องค์การบริหารส่วนตำบลคำไหล อำเภอศรีเมืองใหม่ จังหวัดอุบลราชธานี

- ก. ยุทธศาสตร์ชาติ ๒๐ ยุทธศาสตร์ชาติด้านการปรับสมดุลและพัฒนาระบบการบริหารจัดการภาครัฐ
- ข. แผนพัฒนาเศรษฐกิจและสังคมแห่งชาติ ฉบับที่ ๑๓ หมายความว่า ๑๓ ไทยมีภาครัฐที่ทันสมัย มีประสิทธิภาพและตอบโจทย์ประชาชนเปลี่ยนรูปแบบการทำงานของภาครัฐให้เป็นดิจิทัล และปรับโครงสร้างของภาครัฐให้ยืดหยุ่น
- Sustainable Development Goals : SDGs เป้าหมายที่ ๑๖ สนับสนุนสังคมที่สงบสุขและครอบคลุมที่เอื้อต่อการพัฒนาที่ยั่งยืน ให้ทุกคนเข้าถึงกระบวนการยุติธรรมและสร้างสถาบันที่มีประสิทธิภาพ มีความรับผิดชอบและทุกคนสามารถเข้าถึงในทุกระดับ
- ง. ยุทธศาสตร์จังหวัดอุบลราชธานี ยุทธศาสตร์ที่ ๑ การพัฒนาเมืองน่าอยู่ทันสมัย
- จ. ยุทธศาสตร์การพัฒนาขององค์กรปกครองส่วนท้องถิ่นในเขตจังหวัดอุบลราชธานี ยุทธศาสตร์ที่ ๗ การบริหารจัดการทรัพยากรขององค์กรปกครองส่วนท้องถิ่น
 - ๗. ยุทธศาสตร์ที่ ๗ ด้านการบริหารกิจการบ้านเมืองที่ดี
 - ๗.๔ กลยุทธ์ การจัดการด้านอื่นๆ
 - (๑) แผนงานบริหารงานทั่วไป งานบริหารทั่วไป

ที่	โครงการ	วัตถุประสงค์	เป้าหมาย (ผลผลิตของโครงการ)	งบประมาณ					ตัวชี้วัด (KPI)	ผลที่คาดว่าจะได้รับ	หน่วยงานรับผิดชอบหลัก
				๒๕๖๖ (บาท)	๒๕๖๗ (บาท)	๒๕๖๘ (บาท)	๒๕๖๙ (บาท)	๒๕๗๐ (บาท)			
๑	อุดหนุนโครงการบริหารงานของสถานที่กลางสำหรับศูนย์ปฏิบัติการร่วมในการช่วยเหลือประชาชนขององค์กรปกครองส่วนท้องถิ่น	เพื่ออุดหนุนโครงการบริหารงานของสถานที่กลางสำหรับศูนย์ปฏิบัติการร่วมในการช่วยเหลือประชาชนขององค์กรปกครองส่วนท้องถิ่น	๑ ครั้ง / ปี	๓๐,๐๐๐	๓๐,๐๐๐	๓๐,๐๐๐	๓๐,๐๐๐	๓๐,๐๐๐	ร้อยละ ๑๐๐ ของการอุดหนุนโครงการ	อุดหนุนโครงการบริหารงานของสถานที่กลางรับศูนย์ปฏิบัติการร่วมในการช่วยเหลือประชาชนขององค์กรปกครองส่วนท้องถิ่น	สำนักปลัด
๒	โครงการติดตั้งกล้องวงจรปิดภายในที่ทำการ อบต.คำไหล	เพื่อเฝ้าระวังและป้องกันการก่ออาชญากรรมและความปลอดภัยในทรัพย์สิน	ติดตั้งติดตั้งกล้อง (ตามแบบ อบต.คำไหล)	-	๑๐๐,๐๐๐	-	-	-	ร้อยละ ๘๕ ของประชาชนที่มีความปลอดภัย	อบต. มีความปลอดภัยในทรัพย์สิน	สำนักปลัด

รายละเอียดโครงการพัฒนา
แผนพัฒนาท้องถิ่น ฉบับที่ ๒ (พ.ศ. ๒๕๖๖ – ๒๕๗๐) ครั้งที่ ๑ / ๒๕๖๖
สำหรับ โครงการที่เกี่ยคุณภาพขององค์กรปกครองส่วนท้องถิ่นที่ใช้สำหรับการประสานแผนพัฒนาท้องถิ่น
องค์การบริหารส่วนตำบลคำไหล อำเภอศรีเมืองใหม่ จังหวัดอุบลราชธานี

แบบ ผ.๐๒/๒

- ก. ยุทธศาสตร์ชาติ ๒๐ ยุทธศาสตร์ชาติด้านความมั่นคง
- ข. แผนพัฒนาเศรษฐกิจและสังคมแห่งชาติ ฉบับที่ ๑๓ หมายความว่า ๕ ไทยเป็นประตูการค้าการลงทุนและยุทธศาสตร์ทางโลจิสติกส์ที่สำคัญของภูมิภาค
- ค. Sustainable Development Goals : SDGs เป้าหมายที่ ๙ สร้างโครงสร้างพื้นฐานที่มีความทนทาน ส่งเสริมการพัฒนาอุตสาหกรรมที่ครอบคลุมและยั่งยืน และส่งเสริมนวัตกรรม
- ง. ยุทธศาสตร์จังหวัดอุบลราชธานี ยุทธศาสตร์ที่ ๑ การพัฒนาเมืองนำอยู่ทันสมัย
- จ. ยุทธศาสตร์การพัฒนาขององค์กรปกครองส่วนท้องถิ่นในเขตจังหวัดอุบลราชธานี ยุทธศาสตร์ที่ ๑ ด้านโครงสร้างพื้นฐาน
๑. ยุทธศาสตร์ที่ ๑ ด้านโครงสร้างพื้นฐาน
- ๑.๑ กลยุทธ์ ส่งเสริมสนับสนุนด้านสาธารณูปการ
- (๑) แผนงานอุตสาหกรรมและการโยธา งานก่อสร้างโครงสร้างพื้นฐาน

ที่	โครงการ	วัตถุประสงค์	เป้าหมาย (ผลผลิตของโครงการ)	งบประมาณ					ตัวชี้วัด (KPI)	ผลที่คาดว่าจะได้รับ	หน่วยงานที่จะ ขอประสาน
				๒๕๖๖ (บาท)	๒๕๖๗ (บาท)	๒๕๖๘ (บาท)	๒๕๖๙ (บาท)	๒๕๗๐ (บาท)			
๑	โครงการก่อสร้างถนนลาดยาง (แอสฟัลต์ติกคอนกรีต) ทางหลวงท้องถิ่น อบ.ถ ๗๕-๐๐๒ จากบ้านจุกการ หมู่ที่ ๔ ตำบลคำไหล อำเภอศรีเมืองใหม่ เชื่อมต่อถนน อบ.ถ. ๑-๐๐๗๖ ไปบ้านจันทัย หมู่ที่ ๗ ตำบล วาริน อำเภอศรีเมืองใหม่ จังหวัด อุบลราชธานี	เพื่อให้ประชาชน เดินทางสัญจรไปมา ได้สะดวกรวดเร็วมี ความปลอดภัยในชีวิตและทรัพย์สิน	ก่อสร้างถนนลาดยาง (แอสฟัลต์ติกคอนกรีต) ขนาดผิวจราจร กว้าง ๕.๐๐ เมตร ยาว ๑,๒๕๐ เมตร หนา ๐.๐๕ เมตร หรือมีพื้นที่ไม่น้อย กว่า ๖,๒๕๐ ตร.ม.	๓,๑๒๕,๐๐๐	-	-	-	-	๑. การก่อสร้างเป็นไป ตามแบบแปลนร้อยละ ๑๐๐ ๒. ประชาชนพึงพอใจ ในการสัญจรไม่น้อยกว่า ร้อยละ ๘๕	เพื่อให้ประชาชน เดินทางสัญจรไปมาได้ สะดวกรวดเร็วมีความ ปลอดภัยในชีวิตและ ทรัพย์สิน	อบจ. อุบลราชธานี
๒	โครงการก่อสร้างถนนลาดยาง (แอสฟัลต์ติกคอนกรีต) ทางหลวงท้องถิ่น อบ.ถ ๗๕-๐๐๓ จากบ้านหนองเชือก หมู่ที่ ๑๐ ตำบล คำไหล อำเภอศรีเมืองใหม่ เชื่อมต่อ ถนนบ้านโนนสูง หมู่ที่ ๖ ตำบลคำ อำเภอศรีเมืองใหม่ จังหวัดอุบลราชธานี	เพื่อให้ประชาชน เดินทางสัญจรไปมา ได้สะดวกรวดเร็วมี ความปลอดภัยในชีวิตและทรัพย์สิน	ก่อสร้างถนนลาดยาง (แอสฟัลต์ติกคอนกรีต) ขนาดผิวจราจร กว้าง ๕.๐๐ เมตร ยาว ๗๐๐ เมตร หนา ๐.๐๕ เมตร หรือมีพื้นที่ไม่น้อย กว่า ๓,๕๐๐ ตร.ม.	๑,๗๕๐,๐๐๐	-	-	-	-	๑. การปรับปรุงเป็นไป ตามแบบแปลนร้อยละ ๑๐๐ ๒. ประชาชนพึงพอใจ ในการสัญจรไม่น้อยกว่า ร้อยละ ๘๕	เพื่อให้ประชาชน เดินทางสัญจรไปมาได้ สะดวกรวดเร็วมีความ ปลอดภัยในชีวิตและ ทรัพย์สิน	กรมส่งเสริมฯ

รายละเอียดโครงการพัฒนา
 แผนพัฒนาท้องถิ่น ฉบับที่ ๒ (พ.ศ. ๒๕๖๖ – ๒๕๗๐) ครั้งที่ ๑ / ๒๕๖๖
 สำหรับ โครงการที่เกี่ยคุณภาพขององค์กรปกครองส่วนท้องถิ่นที่ใช้สำหรับการประสานแผนพัฒนาท้องถิ่น
 องค์การบริหารส่วนตำบลคำไหล อำเภอศรีเมืองใหม่ จังหวัดอุบลราชธานี

- ก. ยุทธศาสตร์ชาติ ๒๐ ยุทธศาสตร์ชาติด้านความมั่นคง
- ข. แผนพัฒนาเศรษฐกิจและสังคมแห่งชาติ ฉบับที่ ๑๓ หมายเหตุที่ ๕ ไทยเป็นประตูการค้าการลงทุนและยุทธศาสตร์ทางโลจิสติกส์ที่สำคัญของภูมิภาค
- ค. Sustainable Development Goals : SDGs เป้าหมายที่ ๙ สร้างโครงสร้างพื้นฐานที่มีความทนทาน ส่งเสริมการพัฒนาอุตสาหกรรมที่ครอบคลุมและยั่งยืน และส่งเสริมนวัตกรรม
- ง. ยุทธศาสตร์จังหวัดอุบลราชธานี ยุทธศาสตร์ที่ ๑ การพัฒนาเมืองน่าอยู่ทันสมัย
- จ. ยุทธศาสตร์การพัฒนาขององค์กรปกครองส่วนท้องถิ่นในเขตจังหวัดอุบลราชธานี ยุทธศาสตร์ที่ ๑ ด้านโครงสร้างพื้นฐาน
 - ๑. ยุทธศาสตร์ที่ ๑ ด้านโครงสร้างพื้นฐาน
 - ๑.๑ กลยุทธ์ ส่งเสริมสนับสนุนด้านสาธารณูปการ
 - (๑) แผนงานอุตสาหกรรมและการโยธา งานก่อสร้างโครงสร้างพื้นฐาน

ที่	โครงการ	วัตถุประสงค์	เป้าหมาย (ผลผลิตของโครงการ)	งบประมาณ					ตัวชี้วัด (KPI)	ผลที่คาดว่าจะได้รับ	หน่วยงานที่จะ ขอประสาน
				๒๕๖๖ (บาท)	๒๕๖๗ (บาท)	๒๕๖๘ (บาท)	๒๕๖๙ (บาท)	๒๕๗๐ (บาท)			
๓	โครงการก่อสร้างถนนลาดยาง (แอสฟัลท์ติกคอนกรีต) ทางหลวงท้องถิ่น อบ.ถ ๗๕-๐๐๑ จากบ้านหนองเขือก หมู่ที่ ๑๐ ตำบล คำไหล อำเภอศรีเมืองใหม่ เชื่อมต่อ ถนนไปบ้านใหม่ตงสำโรง หมู่ที่ ๑๒ ตำบลนาคำ อำเภอศรีเมืองใหม่ จังหวัด อุบลราชธานี	เพื่อให้ประชาชน เดินทางสัญจรไปมาได้ สะดวกรวดเร็วมีความ ปลอดภัยในชีวิตและ ทรัพย์สิน	ก่อสร้างถนนลาดยาง (แอสฟัลท์ติกคอนกรีต) ขนาดผิวจราจร กว้าง ๕.๐๐ เมตร ยาว ๙๕๐ เมตร หนา ๐.๐๕ เมตร หรือมีพื้นที่ไม่น้อย กว่า ๔,๗๕๐ ตร.ม.	๒,๓๗๕,๐๐๐	-	-	-	-	๑. การก่อสร้างเป็นไป ตามแบบแปลนร้อยละ ๑๐๐ ๒. ประชาชนพึงพอใจ ในการสัญจรไม่น้อยกว่า ร้อยละ ๘๕	เพื่อให้ประชาชน เดินทางสัญจรไปมาได้ สะดวกรวดเร็วมีความ ปลอดภัยในชีวิตและ ทรัพย์สิน	อบจ. อุบลราชธานี
๔	โครงการปรับปรุงถนนลาดยาง (แอสฟัลท์ติกคอนกรีต) จากทางหลวง ท้องถิ่น อบ.ถ ๗๕-๐๐๔ จากบ้านห้วย หมากน้อย หมู่ที่ ๗ ต.คำไหล อ.ศรีเมือง ใหม่ เชื่อมต่อถนน อบ.ถ.๑-๐๐๗๖ ไป บ้านจันทัย หมู่ที่ ๗ ต.วาริน อ.ศรีเมือง ใหม่ จ.อุบลราชธานี(โดยวิธี Overlay)	เพื่อให้ประชาชน เดินทางสัญจรไปมาได้ สะดวกรวดเร็วมีความ ปลอดภัยในชีวิตและ ทรัพย์สิน	ปรับปรุงถนนลาดยาง (แอสฟัลท์ติกคอนกรีต) กว้าง ๕.๐๐ เมตร ยาว ๑,๐๐๐ เมตร หนา ๐.๐๕ เมตร หรือมีพื้นที่ไม่น้อย กว่า ๕,๐๐๐ ตร.ม.	๒,๕๐๐,๐๐๐	-	-	-	-	๑. การปรับปรุงเป็นไป ตามแบบแปลนร้อยละ ๑๐๐ ๒. ประชาชนพึงพอใจ ในการสัญจรไม่น้อยกว่า ร้อยละ ๘๕	เพื่อให้ประชาชน เดินทางสัญจรไปมาได้ สะดวกรวดเร็วมีความ ปลอดภัยในชีวิตและ ทรัพย์สิน	อบจ. อุบลราชธานี

รายละเอียดโครงการพัฒนา
แผนพัฒนาท้องถิ่น ฉบับที่ ๒ (พ.ศ. ๒๕๖๖ – ๒๕๗๐) ครั้งที่ ๑ / ๒๕๖๖
สำหรับ โครงการที่เกี่วข้องขององค์กรปกครองส่วนท้องถิ่นที่ใช้สำหรับการประสานแผนพัฒนาท้องถิ่น
องค์การบริหารส่วนตำบลคำไหล อำเภอศรีเมืองใหม่ จังหวัดอุบลราชธานี

แบบ ผ.๐๒/๒

- ก. ยุทธศาสตร์ชาติ ๒๐ ยุทธศาสตร์ชาติด้านความมั่นคง
- ข. แผนพัฒนาเศรษฐกิจและสังคมแห่งชาติ ฉบับที่ ๑๓ หมายความว่าที่ ๕ ไทยเป็นประตูการค้าการลงทุนและยุทธศาสตร์ทางโลจิสติกส์ที่สำคัญของภูมิภาค
- ค. Sustainable Development Goals : SDGs เป้าหมายที่ ๙ สร้างโครงสร้างพื้นฐานที่มีความทนทาน ส่งเสริมการพัฒนาอุตสาหกรรมที่ครอบคลุมและยั่งยืน และส่งเสริมนวัตกรรม
- ง. ยุทธศาสตร์จังหวัดอุบลราชธานี ยุทธศาสตร์ที่ ๑ การพัฒนาเมืองน่าอยู่ทันสมัย
- จ. ยุทธศาสตร์การพัฒนาขององค์กรปกครองส่วนท้องถิ่นในเขตจังหวัดอุบลราชธานี ยุทธศาสตร์ที่ ๑ ด้านโครงสร้างพื้นฐาน
๑. ยุทธศาสตร์ที่ ๑ ด้านโครงสร้างพื้นฐาน
- ๑.๑ กลยุทธ์ ส่งเสริมสนับสนุนด้านสาธารณูปการ
- (๑) แผนงานอุตสาหกรรมและการโยธา งานก่อสร้างโครงสร้างพื้นฐาน

ที่	โครงการ	วัตถุประสงค์	เป้าหมาย (ผลผลิตของโครงการ)	งบประมาณ					ตัวชี้วัด (KPI)	ผลที่คาดว่าจะได้รับ	หน่วยงานที่จะ ขอประสาน
				๒๕๖๖ (บาท)	๒๕๖๗ (บาท)	๒๕๖๘ (บาท)	๒๕๖๙ (บาท)	๒๕๗๐ (บาท)			
๕	โครงการก่อสร้างถนนคอนกรีตเสริมเหล็ก เชื่อมระหว่างตำบล จากบ้านจุกการ หมู่ที่ ๔ ตำบลคำไหล อำเภอศรีเมืองใหม่ จังหวัดอุบลราชธานี เชื่อมบ้านดงมะไฟ หมู่ที่ ๕ ตำบลหนองแสงใหญ่ อำเภอโขง เจียม จังหวัดอุบลราชธานี	เพื่อให้ประชาชน เดินทางสัญจรไปมา ได้สะดวกรวดเร็วมี ความปลอดภัยในชีวิต และทรัพย์สิน	ก่อสร้างถนนคอนกรีต เสริมเหล็ก กว้าง ๕.๐๐ เมตร ยาว ๕๐๐ เมตร หนา ๐.๑๕ เมตร	๕๐๐,๐๐๐	๕๐๐,๐๐๐	๕๐๐,๐๐๐	-	-	๑. การก่อสร้างเป็นไป ตามแบบแปลนร้อยละ ๑๐๐ ๒. ประชาชนพึงพอใจ ในการสัญจรไม่น้อย กว่าร้อยละ ๘๕	เพื่อให้ประชาชน เดินทางสัญจรไป มาได้สะดวก รวดเร็วมีความ ปลอดภัยในชีวิต และทรัพย์สิน	อบจ. อุบลราชธานี
๖	โครงการก่อสร้างสะพานคอนกรีตเสริม เหล็ก เชื่อมระหว่างตำบล (ลำห้วยหมาก) บ้านหนองเชือก หมู่ที่ ๑๐ ตำบลคำไหล อำเภอศรีเมืองใหม่ จังหวัดอุบลราชธานี เชื่อมต่อบ้านโนนแพง หมู่ที่ ๒ ตำบลห้วย ยาง อำเภอโขงเจียม จังหวัดอุบลราชธานี	เพื่อให้ประชาชน เดินทางสัญจรไปมา ได้สะดวกรวดเร็วมี ความปลอดภัยในชีวิต และทรัพย์สิน	ก่อสร้างสะพาน คอนกรีตเสริมเหล็ก กว้าง ๗.๐๐ เมตร ยาว ๕๐ เมตร สูง ๖.๐๐ เมตร	๗,๐๐๐,๐๐๐	-	-	-	-	๑. การก่อสร้างเป็นไป ตามแบบแปลนร้อยละ ๑๐๐ ๒. ประชาชนพึงพอใจ ในการสัญจรไม่น้อย กว่าร้อยละ ๘๕	เพื่อให้ประชาชน เดินทางสัญจรไป มาได้สะดวก รวดเร็วมีความ ปลอดภัยในชีวิต และทรัพย์สิน	อบจ. อุบลราชธานี

รายละเอียดโครงการพัฒนา
แผนพัฒนาท้องถิ่น ฉบับที่ ๒ (พ.ศ. ๒๕๖๖ – ๒๕๗๐) ครั้งที่ ๑ / ๒๕๖๖
สำหรับ โครงการที่เกี่วข้องกับขององค์กรปกครองส่วนท้องถิ่นที่ใช้สำหรับการประสานแผนพัฒนาท้องถิ่น
องค์การบริหารส่วนตำบลคำไหล อำเภอศรีเมืองใหม่ จังหวัดอุบลราชธานี

แบบ ผ.๐๒/๒

- ก. ยุทธศาสตร์ชาติ ๒๐ ยุทธศาสตร์ชาติด้านความมั่นคง
- ข. แผนพัฒนาเศรษฐกิจและสังคมแห่งชาติ ฉบับที่ ๑๓ หมายความว่า ๕ ไทยเป็นประตูการค้าการลงทุนและยุทธศาสตร์ทางโลจิสติกส์ที่สำคัญของภูมิภาค
- ค. Sustainable Development Goals : SDGs เป้าหมายที่ ๙ สร้างโครงสร้างพื้นฐานที่มีความทนทาน ส่งเสริมการพัฒนาอุตสาหกรรมที่ครอบคลุมและยั่งยืน และส่งเสริมนวัตกรรม
- ง. ยุทธศาสตร์จังหวัดอุบลราชธานี ยุทธศาสตร์ที่ ๑ การพัฒนาเมืองน่าอยู่ทันสมัย
- จ. ยุทธศาสตร์การพัฒนาขององค์กรปกครองส่วนท้องถิ่นในเขตจังหวัดอุบลราชธานี ยุทธศาสตร์ที่ ๑ ด้านโครงสร้างพื้นฐาน
๑. ยุทธศาสตร์ที่ ๑ ด้านโครงสร้างพื้นฐาน
- ๑.๑ กลยุทธ์ ส่งเสริมสนับสนุนด้านสาธารณูปการ
- (๑) แผนงานอุตสาหกรรมและการโยธา งานก่อสร้างโครงสร้างพื้นฐาน

ที่	โครงการ	วัตถุประสงค์	เป้าหมาย (ผลผลิตของโครงการ)	งบประมาณ					ตัวชี้วัด (KPI)	ผลที่คาดว่าจะได้รับ	หน่วยงานที่จะ ขอประสาน
				๒๕๖๖ (บาท)	๒๕๖๗ (บาท)	๒๕๖๘ (บาท)	๒๕๖๙ (บาท)	๒๕๗๐ (บาท)			
๗	โครงการก่อสร้างถนนคอนกรีตเสริมเหล็ก เชื่อมตำบล จากบ้านขัวแคน หมู่ที่ ๙ ตำบลคำไหล อำเภอศรีเมืองใหม่ จังหวัดอุบลราชธานี ถึงบ้านกุดสมบุรณ์ หมู่ที่ ๗ ตำบลดอนใหญ่ อำเภอศรีเมืองใหม่ จังหวัดอุบลราชธานี	เพื่อให้ประชาชนเดินทางสัญจรไปมาได้สะดวกรวดเร็วมีความปลอดภัยในชีวิตและทรัพย์สิน	ก่อสร้างถนนคอนกรีตเสริมเหล็ก กว้าง ๕.๐๐ เมตร ยาว ๒,๐๐๐ เมตร หนา ๐.๑๕ เมตร ไหล่ทางลูกรังกว้างข้างละ ๐.๕๐ เมตร	-	๖,๐๐๒,๕๐๐	-	-	-	๑. การก่อสร้างเป็นไปตามแบบแปลนร้อยละ ๑๐๐ ๒. ประชาชนพึงพอใจในการสัญจรไม่น้อยกว่าร้อยละ ๘๕	เพื่อให้ประชาชนเดินทางสัญจรไปมาได้สะดวก รวดเร็วมีความปลอดภัยในชีวิตและทรัพย์สิน	อบจ. อุบลราชธานี
๘	โครงการก่อสร้างถนนคอนกรีตเสริมเหล็ก เชื่อมตำบล จากบ้านหนองหิน หมู่ที่ ๓ ตำบลคำไหล อำเภอศรีเมืองใหม่ จังหวัดอุบลราชธานี ถึงบ้านคำจาน หมู่ที่ ๖ ตำบลระเว อำเภอพิบูลมังสาหาร จังหวัดอุบลราชธานี	เพื่อให้ประชาชนเดินทางสัญจรไปมาได้สะดวกรวดเร็วมีความปลอดภัยในชีวิตและทรัพย์สิน	ก่อสร้างถนนคอนกรีตเสริมเหล็ก กว้าง ๕.๐๐ เมตร ยาว ๒,๐๐๐ เมตร หนา ๐.๑๕ เมตร	๒,๐๐๐,๐๐๐	๒,๐๐๐,๐๐๐	๒,๐๐๐,๐๐๐	-	-	๑. การก่อสร้างเป็นไปตามแบบแปลนร้อยละ ๑๐๐ ๒. ประชาชนพึงพอใจในการสัญจรไม่น้อยกว่าร้อยละ ๘๕	เพื่อให้ประชาชนเดินทางสัญจรไปมาได้สะดวก รวดเร็วมีความปลอดภัยในชีวิตและทรัพย์สิน	อบจ. อุบลราชธานี

รายละเอียดโครงการพัฒนา
แผนพัฒนาท้องถิ่น ฉบับที่ ๒ (พ.ศ. ๒๕๖๖ – ๒๕๗๐) ครั้งที่ ๑ / ๒๕๖๖
สำหรับ โครงการที่เกี่ยคุณภาพขององค์กรปกครองส่วนท้องถิ่นที่ใช้สำหรับการประสานแผนพัฒนาท้องถิ่น
องค์การบริหารส่วนตำบลคำไหล อำเภอศรีเมืองใหม่ จังหวัดอุบลราชธานี

แบบ ผ.๐๒/๒

- ก. ยุทธศาสตร์ชาติ ๒๐ ยุทธศาสตร์ชาติด้านความมั่นคง
- ข. แผนพัฒนาเศรษฐกิจและสังคมแห่งชาติ ฉบับที่ ๑๓ หมายความว่าที่ ๕ ไทยเป็นประตูการค้าการลงทุนและยุทธศาสตร์ทางโลจิสติกส์ที่สำคัญของภูมิภาค
- ค. Sustainable Development Goals : SDGs เป้าหมายที่ ๙ สร้างโครงสร้างพื้นฐานที่มีความทนทาน ส่งเสริมการพัฒนาอุตสาหกรรมที่ครอบคลุมและยั่งยืน และส่งเสริมนวัตกรรม
- ง. ยุทธศาสตร์จังหวัดอุบลราชธานี ยุทธศาสตร์ที่ ๑ การพัฒนาเมืองน่าอยู่ทันสมัย
- จ. ยุทธศาสตร์การพัฒนาขององค์กรปกครองส่วนท้องถิ่นในเขตจังหวัดอุบลราชธานี ยุทธศาสตร์ที่ ๑ ด้านโครงสร้างพื้นฐาน
๑. ยุทธศาสตร์ที่ ๑ ด้านโครงสร้างพื้นฐาน
- ๑.๑ กลยุทธ์ ส่งเสริมสนับสนุนด้านสาธารณูปการ
- (๑) แผนงานอุตสาหกรรมและการโยธา งานก่อสร้างโครงสร้างพื้นฐาน

ที่	โครงการ	วัตถุประสงค์	เป้าหมาย (ผลผลิตของโครงการ)	งบประมาณ					ตัวชี้วัด (KPI)	ผลที่คาดว่าจะได้รับ	หน่วยงานที่จะ ขอประสาน
				๒๕๖๖ (บาท)	๒๕๖๗ (บาท)	๒๕๖๘ (บาท)	๒๕๖๙ (บาท)	๒๕๗๐ (บาท)			
๙	โครงการก่อสร้างถนนคอนกรีตเสริมเหล็ก เชื่อมระหว่างตำบล จากบ้านคำบอน หมู่ที่ ๑๒ ตำบลคำไหล อำเภอศรีเมือง ใหม่ จังหวัดอุบลราชธานี เชื่อมบ้านดงดิบ หมู่ที่ ๕ ตำบลห้วยยาง อำเภอโขงเจียม จังหวัดอุบลราชธานี	เพื่อให้ประชาชน เดินทางสัญจรไปมา ได้สะดวกรวดเร็วมี ความปลอดภัยในชีวิตและทรัพย์สิน	ก่อสร้างถนนคอนกรีต เสริมเหล็ก กว้าง ๕.๐๐ เมตร ยาว ๒,๐๐๐ เมตร หนา ๐.๑๕ เมตร	๒,๐๐๐,๐๐๐	๒,๐๐๐,๐๐๐	๒,๐๐๐,๐๐๐	-	-	๑. การก่อสร้างเป็นไป ตามแบบแปลนร้อยละ ๑๐๐ ๒. ประชาชนพึงพอใจ ในการสัญจรไม่น้อย กว่าร้อยละ ๘๕	เพื่อให้ประชาชน เดินทางสัญจรไป มาได้สะดวก รวดเร็วมีความ ปลอดภัยในชีวิต และทรัพย์สิน	อบจ. อุบลราชธานี
๑๐	โครงการก่อสร้างสะพานคอนกรีตเสริม เหล็ก เชื่อมระหว่างตำบล (ลำห้วยจันทัย) บ้านคำไหล หมู่ที่ ๑ ตำบลคำไหล อำเภอ ศรีเมืองใหม่ จังหวัดอุบลราชธานี เชื่อม บ้านดงมะไฟ หมู่ที่ ๕ ตำบลหนองแสง ใหญ่ อำเภอโขงเจียม จังหวัดอุบลราชธานี	เพื่อให้ประชาชน เดินทางสัญจรไปมา ได้สะดวกรวดเร็วมี ความปลอดภัยในชีวิตและทรัพย์สิน	ก่อสร้างสะพาน คอนกรีตเสริมเหล็ก กว้าง ๗.๐๐ เมตร ยาว ๖๐ เมตร สูง ๖.๐๐ เมตร	-	๘,๔๐๐,๐๐๐	-	-	-	๑. การก่อสร้างเป็นไป ตามแบบแปลนร้อยละ ๑๐๐ ๒. ประชาชนพึงพอใจ ในการสัญจรไม่น้อย กว่าร้อยละ ๘๕	เพื่อให้ประชาชน เดินทางสัญจรไป มาได้สะดวก รวดเร็วมีความ ปลอดภัยในชีวิต และทรัพย์สิน	อบจ. อุบลราชธานี

รายละเอียดโครงการพัฒนา
แผนพัฒนาท้องถิ่น ฉบับที่ ๒ (พ.ศ. ๒๕๖๖ – ๒๕๗๐) ครั้งที่ ๑ / ๒๕๖๖
สำหรับ โครงการที่เกี่ยกับภาพขององค์กรปกครองส่วนท้องถิ่นที่ใช้สำหรับการประสานแผนพัฒนาท้องถิ่น
องค์การบริหารส่วนตำบลคำไหล อำเภอศรีเมืองใหม่ จังหวัดอุบลราชธานี

แบบ ผ.๐๒/๒

- ก. ยุทธศาสตร์ชาติ ๒๐ ยุทธศาสตร์ชาติด้านความมั่นคง
- ข. แผนพัฒนาเศรษฐกิจและสังคมแห่งชาติ ฉบับที่ ๑๓ หมายความว่าที่ ๕ ไทยเป็นประตูการค้าการลงทุนและยุทธศาสตร์ทางโลจิสติกส์ที่สำคัญของภูมิภาค
- ค. Sustainable Development Goals : SDGs เป้าหมายที่ ๙ สร้างโครงสร้างพื้นฐานที่มีความทนทาน ส่งเสริมการพัฒนาอุตสาหกรรมที่ครอบคลุมและยั่งยืน และส่งเสริมนวัตกรรม
- ง. ยุทธศาสตร์จังหวัดอุบลราชธานี ยุทธศาสตร์ที่ ๑ การพัฒนาเมืองนำอยู่ทันสมัย
- จ. ยุทธศาสตร์การพัฒนาขององค์กรปกครองส่วนท้องถิ่นในเขตจังหวัดอุบลราชธานี ยุทธศาสตร์ที่ ๑ ด้านโครงสร้างพื้นฐาน
๑. ยุทธศาสตร์ที่ ๑ ด้านโครงสร้างพื้นฐาน
- ๑.๑ กลยุทธ์ ส่งเสริมสนับสนุนด้านสาธารณูปการ
- (๑) แผนงานอุตสาหกรรมและการโยธา งานก่อสร้างโครงสร้างพื้นฐาน

ที่	โครงการ	วัตถุประสงค์	เป้าหมาย (ผลผลิตของโครงการ)	งบประมาณ					ตัวชี้วัด (KPI)	ผลที่คาดว่าจะได้รับ	หน่วยงานที่จะ ขอประสาน
				๒๕๖๖ (บาท)	๒๕๖๗ (บาท)	๒๕๖๘ (บาท)	๒๕๖๙ (บาท)	๒๕๗๐ (บาท)			
๑๑	โครงการก่อสร้างถนนเสริมผิวจราจรแอสฟัลท์ติกคอนกรีตจากบ้านหนองหินถึงบ้านดอนกลางบ้านหนองหิน หมู่ที่ ๓	เพื่อให้ประชาชนเดินทางสัญจรไปมาได้สะดวกรวดเร็วมีความปลอดภัยในชีวิตและทรัพย์สิน	ก่อสร้างถนนเสริมผิวจราจรแอสฟัลท์ติกคอนกรีต กว้าง ๔.๐๐ เมตร ยาว ๙๕๐ เมตร หนา ๐.๐๕ เมตร หรือมีพื้นที่ไม่น้อยกว่า ๓,๘๐๐ ตร.ม.	-	-	๑,๓๓๒,๕๐๐	-	-	๑. การก่อสร้างเป็นไปตามแบบแปลนร้อยละ ๑๐๐ ๒. ประชาชนพึงพอใจในการสัญจรไม่น้อยกว่าร้อยละ ๘๕	เพื่อให้ประชาชนเดินทางสัญจรไปมาได้สะดวกรวดเร็วมีความปลอดภัยในชีวิตและทรัพย์สิน	กรมส่งเสริมฯ
๑๒	โครงการปรับปรุงถนนเสริมผิวจราจรแอสฟัลท์ติกคอนกรีตจากบ้านดอนช้าง หมู่ที่ ๑๗ถึงบ้านนาห้วยแดง หมู่ที่ ๑๔ ตำบลคำไหล อำเภอศรีเมืองใหม่ จังหวัดอุบลราชธานี	เพื่อให้ประชาชนเดินทางสัญจรไปมาได้สะดวกรวดเร็วมีความปลอดภัยในชีวิตและทรัพย์สิน	เสริมผิวจราจรแอสฟัลท์ติกคอนกรีต กว้าง ๔.๐๐ เมตร ยาว ๑,๕๘๐ เมตร หนา ๐.๐๕ เมตร	-	-	๓,๐๑๖,๐๐๐	-	-	๑. การปรับปรุงเป็นไปตามแบบแปลนร้อยละ ๑๐๐ ๒. ประชาชนพึงพอใจในการสัญจรไม่น้อยกว่าร้อยละ ๘๕	เพื่อให้ประชาชนเดินทางสัญจรไปมาได้สะดวกรวดเร็วมีความปลอดภัยในชีวิตและทรัพย์สิน	กรมส่งเสริมฯ

รายละเอียดโครงการพัฒนา
แผนพัฒนาท้องถิ่น ฉบับที่ ๒ (พ.ศ. ๒๕๖๖ – ๒๕๗๐) ครั้งที่ ๑ / ๒๕๖๖
สำหรับ โครงการที่เกี่ยกับสภาพขององค์กรปกครองส่วนท้องถิ่นที่ใช้สำหรับการประสานแผนพัฒนาท้องถิ่น
องค์การบริหารส่วนตำบลคำไหล อำเภอศรีเมืองใหม่ จังหวัดอุบลราชธานี

แบบ ผ.๐๒/๒

- ก. ยุทธศาสตร์ชาติ ๒๐ ยุทธศาสตร์ชาติด้านความมั่นคง
- ข. แผนพัฒนาเศรษฐกิจและสังคมแห่งชาติ ฉบับที่ ๑๓ หมายความว่า ๕ ไทยเป็นประตูการค้าการลงทุนและยุทธศาสตร์ทางโลจิสติกส์ที่สำคัญของภูมิภาค
- ค. Sustainable Development Goals : SDGs เป้าหมายที่ ๙ สร้างโครงสร้างพื้นฐานที่มีความทนทาน ส่งเสริมการพัฒนาอุตสาหกรรมที่ครอบคลุมและยั่งยืน และส่งเสริมนวัตกรรม
- ง. ยุทธศาสตร์จังหวัดอุบลราชธานี ยุทธศาสตร์ที่ ๑ การพัฒนาเมืองน่าอยู่ทันสมัย
- จ. ยุทธศาสตร์การพัฒนาขององค์กรปกครองส่วนท้องถิ่นในเขตจังหวัดอุบลราชธานี ยุทธศาสตร์ที่ ๑ ด้านโครงสร้างพื้นฐาน
๑. ยุทธศาสตร์ที่ ๑ ด้านโครงสร้างพื้นฐาน
- ๑.๑ กลยุทธ์ ส่งเสริมสนับสนุนด้านสาธารณสุขการ
- (๑) แผนงานอุตสาหกรรมและการโยธา งานก่อสร้างโครงสร้างพื้นฐาน

ที่	โครงการ	วัตถุประสงค์	เป้าหมาย (ผลผลิตของโครงการ)	งบประมาณ					ตัวชี้วัด (KPI)	ผลที่คาดว่าจะได้รับ	หน่วยงานที่จะ ขอประสาน
				๒๕๖๖ (บาท)	๒๕๖๗ (บาท)	๒๕๖๘ (บาท)	๒๕๖๙ (บาท)	๒๕๗๐ (บาท)			
๑๓	โครงการปรับปรุงถนนเสริมผิวจราจรแอสฟัลท์ติกคอนกรีตจากบ้านห้วยหมากน้อย หมู่ที่ ๗ ถึงทางหลวงแผ่นดิน ๒๑๓๔ (ตระการพืชผล - โขงเจียม)	เพื่อให้ประชาชนเดินทางสัญจรไปมาได้สะดวกรวดเร็วมีความปลอดภัยในชีวิตและทรัพย์สิน	เสริมผิวจราจรแอสฟัลท์ติกคอนกรีต กว้าง ๔.๐๐ เมตร ยาว ๗๕๐ เมตร หนา ๐.๐๔ เมตร	-	-	-	๓,๑๕๒,๕๐๐	-	๑. การก่อสร้างเป็นไปตามแบบแปลนร้อยละ ๑๐๐ ๒. ประชาชนพึงพอใจในการสัญจรไม่น้อยกว่าร้อยละ ๘๕	เพื่อให้ประชาชนเดินทางสัญจรไปมาได้สะดวกรวดเร็วมีความปลอดภัยในชีวิตและทรัพย์สิน	กรมส่งเสริมฯ
๑๔	โครงการปรับปรุงถนนเสริมผิวจราจรแอสฟัลท์ติกคอนกรีตจากบ้านขัวแคน หมู่ที่ ๙ ถึงบ้านห้วยหมากใหญ่ หมู่ที่ ๘	เพื่อให้ประชาชนเดินทางสัญจรไปมาได้สะดวกรวดเร็วมีความปลอดภัยในชีวิตและทรัพย์สิน	เสริมผิวจราจรแอสฟัลท์ติกคอนกรีต กว้าง ๖.๐๐ เมตร ยาว ๑,๕๐๐ เมตร หนา ๐.๐๔ เมตร	-	-	๓,๑๕๒,๕๐๐	-	-	๑. การก่อสร้างเป็นไปตามแบบแปลนร้อยละ ๑๐๐ ๒. ประชาชนพึงพอใจในการสัญจรไม่น้อยกว่าร้อยละ ๘๕	เพื่อให้ประชาชนเดินทางสัญจรไปมาได้สะดวกรวดเร็วมีความปลอดภัยในชีวิตและทรัพย์สิน	กรมส่งเสริมฯ

รายละเอียดโครงการพัฒนา
แผนพัฒนาท้องถิ่น ฉบับที่ ๒ (พ.ศ. ๒๕๖๖ – ๒๕๗๐) ครั้งที่ ๑ / ๒๕๖๖
สำหรับ โครงการที่เกี่วข้องขององค์กรปกครองส่วนท้องถิ่นที่ใช้สำหรับการประสานแผนพัฒนาท้องถิ่น
องค์การบริหารส่วนตำบลคำไหล อำเภอศรีเมืองใหม่ จังหวัดอุบลราชธานี

แบบ ผ.๐๒/๒

- ก. ยุทธศาสตร์ชาติ ๒๐ ยุทธศาสตร์ชาติด้านความมั่นคง
- ข. แผนพัฒนาเศรษฐกิจและสังคมแห่งชาติ ฉบับที่ ๑๓ หมายความว่า ๕ ไทยเป็นประตูการค้าการลงทุนและยุทธศาสตร์ทางโลจิสติกส์ที่สำคัญของภูมิภาค
- ค. Sustainable Development Goals : SDGs เป้าหมายที่ ๙ สร้างโครงสร้างพื้นฐานที่มีความทนทาน ส่งเสริมการพัฒนาอุตสาหกรรมที่ครอบคลุมและยั่งยืน และส่งเสริมนวัตกรรม
- ง. ยุทธศาสตร์จังหวัดอุบลราชธานี ยุทธศาสตร์ที่ ๑ การพัฒนาเมืองนำอยู่ทันสมัย
- จ. ยุทธศาสตร์การพัฒนาขององค์กรปกครองส่วนท้องถิ่นในเขตจังหวัดอุบลราชธานี ยุทธศาสตร์ที่ ๑ ด้านโครงสร้างพื้นฐาน
๑. ยุทธศาสตร์ที่ ๑ ด้านโครงสร้างพื้นฐาน
- ๑.๑ กลยุทธ์ ส่งเสริมสนับสนุนด้านสาธารณูปการ
- (๑) แผนงานอุตสาหกรรมและการโยธา งานก่อสร้างโครงสร้างพื้นฐาน

ที่	โครงการ	วัตถุประสงค์	เป้าหมาย (ผลผลิตของโครงการ)	งบประมาณ					ตัวชี้วัด (KPI)	ผลที่คาดว่าจะได้รับ	หน่วยงานที่จะ ขอประสาน
				๒๕๖๖ (บาท)	๒๕๖๗ (บาท)	๒๕๖๘ (บาท)	๒๕๖๙ (บาท)	๒๕๗๐ (บาท)			
๑๕	โครงการก่อสร้างถนนคอนกรีตเสริมเหล็ก จากบ้านขัวเคน ถึงบ้านห้วยหมากใหญ่ บ้านขัวแคน หมู่ที่ ๙	เพื่อให้ประชาชนเดินทางสัญจรไปมาได้สะดวกรวดเร็วมีความปลอดภัยในชีวิตและทรัพย์สิน	ก่อสร้างถนนคอนกรีตเสริมเหล็ก กว้าง ๕.๐๐ เมตร ยาว ๒,๗๐๐ เมตร หนา ๐.๑๕ เมตร หรือมีพื้นที่คอนกรีตรวมไม่น้อยกว่า ๑๓,๕๐๐ ตร.ม.	-	-	-	๘,๑๐๕,๕๐๐	-	๑. การก่อสร้างเป็นไปตามแบบแปลนร้อยละ ๑๐๐ ๒. ประชาชนพึงพอใจในการสัญจรไม่น้อยกว่าร้อยละ ๘๕	เพื่อให้ประชาชนเดินทางสัญจรไปมาได้สะดวก รวดเร็วมีความปลอดภัยในชีวิตและทรัพย์สิน	กรมส่งเสริมฯ
๑๖	โครงการก่อสร้างถนนลาดยางแอสฟัลต์ติกคอนกรีต จากบ้านหนองเขือก หมู่ที่ ๑๐ ตำบลคำไหล อำเภอศรีเมืองใหม่ จังหวัดอุบลราชธานี เชื่อมทางหลวงจังหวัด หมายเลข ๒๑๓๔ (ตระการพืชผล - โขงเจียม)	เพื่อให้ประชาชนเดินทางสัญจรไปมาได้สะดวกรวดเร็วมีความปลอดภัยในชีวิตและทรัพย์สิน	ก่อสร้างถนนลาดยางแอสฟัลต์ติกคอนกรีต กว้าง ๕.๐๐ เมตร ยาว ๒,๙๐๐ เมตร หนา ๐.๑๕ เมตร หรือมีพื้นที่รวมไม่น้อยกว่า ๑๔,๕๐๐ ตร.ม.	-	๗,๒๕๐,๐๐๐	-	-	-	๑. การก่อสร้างเป็นไปตามแบบแปลนร้อยละ ๑๐๐ ๒. ประชาชนพึงพอใจในการสัญจรไม่น้อยกว่าร้อยละ ๘๕	เพื่อให้ประชาชนเดินทางสัญจรไปมาได้สะดวก รวดเร็วมีความปลอดภัยในชีวิตและทรัพย์สิน	กรมส่งเสริมฯ

รายละเอียดโครงการพัฒนา
แผนพัฒนาท้องถิ่น ฉบับที่ ๒ (พ.ศ. ๒๕๖๖ – ๒๕๗๐) ครั้งที่ ๑ / ๒๕๖๖
สำหรับ โครงการที่เกี่ยกับภาพขององค์กรปกครองส่วนท้องถิ่นที่ใช้สำหรับการประสานแผนพัฒนาท้องถิ่น
องค์การบริหารส่วนตำบลคำไหล อำเภอศรีเมืองใหม่ จังหวัดอุบลราชธานี

ก. ยุทธศาสตร์ชาติ ๒๐ ยุทธศาสตร์ชาติด้านความมั่นคง

ข. แผนพัฒนาเศรษฐกิจและสังคมแห่งชาติ ฉบับที่ ๑๓ หมายความว่า ๕ ไทยเป็นประตูการค้าการลงทุนและยุทธศาสตร์ทางโลจิสติกส์ที่สำคัญของภูมิภาค

ค. Sustainable Development Goals : SDGs เป้าหมายที่ ๙ สร้างโครงสร้างพื้นฐานที่มีความทนทาน ส่งเสริมการพัฒนาอุตสาหกรรมที่ครอบคลุมและยั่งยืน และส่งเสริมนวัตกรรม

ง. ยุทธศาสตร์จังหวัดอุบลราชธานี ยุทธศาสตร์ที่ ๑ การพัฒนาเมืองน่าอยู่ทันสมัย

จ. ยุทธศาสตร์การพัฒนาขององค์กรปกครองส่วนท้องถิ่นในเขตจังหวัดอุบลราชธานี ยุทธศาสตร์ที่ ๑ ด้านโครงสร้างพื้นฐาน

๑. ยุทธศาสตร์ที่ ๑ ด้านโครงสร้างพื้นฐาน

๑.๑ กลยุทธ์ ส่งเสริมสนับสนุนด้านสาธารณูปการ

(๑) แผนงานอุตสาหกรรมและการโยธา งานก่อสร้างโครงสร้างพื้นฐาน

ที่	โครงการ	วัตถุประสงค์	เป้าหมาย (ผลผลิตของโครงการ)	งบประมาณ					ตัวชี้วัด (KPI)	ผลที่คาดว่าจะได้รับ	หน่วยงานที่จะ ขอประสาน
				๒๕๖๖ (บาท)	๒๕๖๗ (บาท)	๒๕๖๘ (บาท)	๒๕๖๙ (บาท)	๒๕๗๐ (บาท)			
๑๗	โครงการปรับปรุงถนนเสริมผิวจราจรแอสฟัลท์ติกคอนกรีตจากบ้านห้วยหมากน้อย หมู่ที่ ๗ ถึงทางหลวงแผ่นดิน ๒๑๓๔ (ตระการพืชผล - โขงเจียม)	เพื่อให้ประชาชนเดินทางสัญจรไปมาได้สะดวกรวดเร็วมีความปลอดภัยในชีวิตและทรัพย์สิน	เสริมผิวจราจรแอสฟัลท์ติกคอนกรีต กว้าง ๔.๐๐ เมตร ยาว ๗๕๐ เมตร หนา ๐.๐๔ เมตร	-	๑,๔๓๓,๐๐๐	-	-	-	๑. การก่อสร้างเป็นไปตามแบบแปลนร้อยละ ๑๐๐ ๒. ประชาชนพึงพอใจในการสัญจรไม่น้อยกว่าร้อยละ ๘๕	เพื่อให้ประชาชนเดินทางสัญจรไปมาได้สะดวก รวดเร็วมีความปลอดภัยในชีวิตและทรัพย์สิน	กรมส่งเสริมฯ
๑๘	โครงการปรับปรุงถนนเสริมผิวจราจรแอสฟัลท์ติกคอนกรีตจากบ้านขัวแคน หมู่ที่ ๙ ถึงบ้านห้วยหมากใหญ่ หมู่ที่ ๘	เพื่อให้ประชาชนเดินทางสัญจรไปมาได้สะดวกรวดเร็วมีความปลอดภัยในชีวิตและทรัพย์สิน	เสริมผิวจราจรแอสฟัลท์ติกคอนกรีต กว้าง ๖.๐๐ เมตร ยาว ๑,๕๐๐ เมตร หนา ๐.๐๔ เมตร	-	๓,๑๕๒,๕๐๐	-	-	-	๑. การก่อสร้างเป็นไปตามแบบแปลนร้อยละ ๑๐๐ ๒. ประชาชนพึงพอใจในการสัญจรไม่น้อยกว่าร้อยละ ๘๕	เพื่อให้ประชาชนเดินทางสัญจรไปมาได้สะดวก รวดเร็วมีความปลอดภัยในชีวิตและทรัพย์สิน	กรมส่งเสริมฯ

รายละเอียดโครงการพัฒนา
 แผนพัฒนาท้องถิ่น ฉบับที่ ๒ (พ.ศ. ๒๕๖๖ – ๒๕๗๐) ครั้งที่ ๑ / ๒๕๖๖
 สำหรับ โครงการที่เกี่วข้องขององค์กรปกครองส่วนท้องถิ่นที่ใช้สำหรับการประสานแผนพัฒนาท้องถิ่น
 องค์การบริหารส่วนตำบลคำไหล อำเภอศรีเมืองใหม่ จังหวัดอุบลราชธานี

- ก. ยุทธศาสตร์ชาติ ๒๐ ยุทธศาสตร์ชาติด้านความมั่นคง
- ข. แผนพัฒนาเศรษฐกิจและสังคมแห่งชาติ ฉบับที่ ๑๓ หมายความว่า ๕ ไทยเป็นประตูการค้าการลงทุนและยุทธศาสตร์ทางโลจิสติกส์ที่สำคัญของภูมิภาค
- ค. Sustainable Development Goals : SDGs เป้าหมายที่ ๙ สร้างโครงสร้างพื้นฐานที่มีความทนทาน ส่งเสริมการพัฒนาอุตสาหกรรมที่ครอบคลุมและยั่งยืน และส่งเสริมนวัตกรรม
- ง. ยุทธศาสตร์จังหวัดอุบลราชธานี ยุทธศาสตร์ที่ ๑ การพัฒนาเมืองน่าอยู่ทันสมัย
- จ. ยุทธศาสตร์การพัฒนาขององค์กรปกครองส่วนท้องถิ่นในเขตจังหวัดอุบลราชธานี ยุทธศาสตร์ที่ ๑ ด้านโครงสร้างพื้นฐาน

๑. ยุทธศาสตร์ที่ ๑ ด้านโครงสร้างพื้นฐาน

๑.๑ กลยุทธ์ ส่งเสริมสนับสนุนด้านสาธารณสุขการ

(๑) แผนงานอุตสาหกรรมและการโยธา งานก่อสร้างโครงสร้างพื้นฐาน

ที่	โครงการ	วัตถุประสงค์	เป้าหมาย (ผลผลิตของโครงการ)	งบประมาณ					ตัวชี้วัด (KPI)	ผลที่คาดว่าจะ ได้รับ	หน่วยงานที่จะ ขอประสาน
				๒๕๖๖ (บาท)	๒๕๖๗ (บาท)	๒๕๖๘ (บาท)	๒๕๖๙ (บาท)	๒๕๗๐ (บาท)			
๑๙	โครงการปรับปรุงถนนเสริมผิวจราจรแอสฟัลต์ติกคอนกรีตจากสถานปฏิบัติธรรมสัมเด็จรุ่งมนิรัตน์ หมู่ที่ ๑๓ บ้านดอนตูมถึงทางหลวงแผ่นดิน ๒๑๓๔ (ตระการพืชผล - โขงเจียม)	เพื่อให้ประชาชนเดินทางสัญจรไปมาได้สะดวกรวดเร็วมีความปลอดภัยในชีวิตและทรัพย์สิน	-เสริมผิวจราจรแอสฟัลต์ติกคอนกรีต กว้าง ๔.๐๐ เมตร ยาว ๒๘๐ เมตร หนา ๐.๐๔ เมตร -ก่อสร้างถนนลาดยาง (แอสฟัลต์ติกคอนกรีต) กว้าง ๔.๐๐ เมตร ยาว ๘๗๐ เมตร หนา ๐.๐๕ เมตร	-	-	-	๒,๙๐๗,๐๐๐	-	๑. การก่อสร้างเป็นไปตามแบบแปลนร้อยละ ๑๐๐ ๒. ประชาชนพึงพอใจในการสัญจรไม่น้อยกว่าร้อยละ ๘๕	เพื่อให้ประชาชนเดินทางสัญจรไปมาได้สะดวกรวดเร็วมีความปลอดภัยในชีวิตและทรัพย์สิน	กรมส่งเสริมฯ
๒๐	โครงการก่อสร้างถนนลาดยาง (แอสฟัลต์ติกคอนกรีต) จากบ้านคำบอนถึงบ้านหนองเขือกบ้านคำบอน หมู่ที่ ๑๒	เพื่อให้ประชาชนเดินทางสัญจรไปมาได้สะดวกรวดเร็วมีความปลอดภัยในชีวิตและทรัพย์สิน	ก่อสร้างถนนลาดยาง (แอสฟัลต์ติกคอนกรีต) กว้าง ๕.๐๐ เมตร ยาว ๑,๙๐๐ เมตร หนา ๐.๐๕ เมตร หรือมีพื้นที่รวมไม่น้อยกว่า ๙,๕๐๐ ตารางเมตร	-	-	-	๔,๗๕๒,๕๐๐	-	๑. การก่อสร้างเป็นไปตามแบบแปลนร้อยละ ๑๐๐ ๒. ประชาชนพึงพอใจในการสัญจรไม่น้อยกว่าร้อยละ ๘๕	เพื่อให้ประชาชนเดินทางสัญจรไปมาได้สะดวกรวดเร็วมีความปลอดภัยในชีวิตและทรัพย์สิน	กรมส่งเสริมฯ

รายละเอียดโครงการพัฒนา
 แผนพัฒนาท้องถิ่น ฉบับที่ ๒ (พ.ศ. ๒๕๖๖ – ๒๕๗๐) ครั้งที่ ๑ / ๒๕๖๖
 สำหรับ โครงการที่เกี่ยคุณภาพขององค์กรปกครองส่วนท้องถิ่นที่ใช้สำหรับการประสานแผนพัฒนาท้องถิ่น
 องค์การบริหารส่วนตำบลคำไหล อำเภอศรีเมืองใหม่ จังหวัดอุบลราชธานี

- ก. ยุทธศาสตร์ชาติ ๒๐ ยุทธศาสตร์ชาติด้านความมั่นคง
- ข. แผนพัฒนาเศรษฐกิจและสังคมแห่งชาติ ฉบับที่ ๑๓ หมายความว่า ๕ ไทยเป็นประตูการค้าการลงทุนและยุทธศาสตร์ทางโลจิสติกส์ที่สำคัญของภูมิภาค
- ค. Sustainable Development Goals : SDGs เป้าหมายที่ ๙ สร้างโครงสร้างพื้นฐานที่มีความทนทาน ส่งเสริมการพัฒนาอุตสาหกรรมที่ครอบคลุมและยั่งยืน และส่งเสริมนวัตกรรม
- ง. ยุทธศาสตร์จังหวัดอุบลราชธานี ยุทธศาสตร์ที่ ๑ การพัฒนาเมืองนำอยู่ทันสมัย
- จ. ยุทธศาสตร์การพัฒนาขององค์กรปกครองส่วนท้องถิ่นในเขตจังหวัดอุบลราชธานี ยุทธศาสตร์ที่ ๑ ด้านโครงสร้างพื้นฐาน

๑. ยุทธศาสตร์ที่ ๑ ด้านโครงสร้างพื้นฐาน

๑.๑ กลยุทธ์ ส่งเสริมสนับสนุนด้านสาธารณสุขการ

(๑) แผนงานอุตสาหกรรมและการโยธา งานก่อสร้างโครงสร้างพื้นฐาน

ที่	โครงการ	วัตถุประสงค์	เป้าหมาย (ผลผลิตของโครงการ)	งบประมาณ					ตัวชี้วัด (KPI)	ผลที่คาดว่าจะได้รับ	หน่วยงานที่จะ ขอประสาน
				๒๕๖๖ (บาท)	๒๕๖๗ (บาท)	๒๕๖๘ (บาท)	๒๕๖๙ (บาท)	๒๕๗๐ (บาท)			
๒๑	โครงการก่อสร้างถนนคอนกรีตเสริมเหล็ก จุดเริ่มต้นจากบ้านจุกการ หมู่ที่ ๔ ตำบลคำไหล อำเภอศรีเมืองใหม่ จังหวัดอุบลราชธานี เชื่อมทางหลวง อบจ หมายเลข ๐๗๖ ห้วยหมาก – จันทัย	เพื่อให้ประชาชนเดินทางสัญจรไปมาได้ สะดวกรวดเร็วมีความปลอดภัยในชีวิตและทรัพย์สิน	ก่อสร้างถนนคอนกรีตเสริมเหล็ก กว้าง ๕.๐๐ เมตร ยาว ๑๔๕ เมตร หนา ๐.๑๕ เมตร หรือมีพื้นที่คอนกรีตไม่น้อยกว่า ๗๒๕ ตารางเมตร	๔๙๘,๐๐๐	-	-	-	-	๑. การก่อสร้างเป็นไปตามแบบแปลนร้อยละ ๑๐๐ ๒. ประชาชนพึงพอใจในการสัญจรไม่น้อยกว่าร้อยละ ๘๕	เพื่อให้ประชาชนเดินทางสัญจรไปมาได้สะดวก รวดเร็วมีความปลอดภัยในชีวิตและทรัพย์สิน	อบจ. อุบลราชธานี
๒๒	โครงการก่อสร้างถนนคอนกรีตเสริมเหล็ก จุดเริ่มต้นจากทางหลวง อบ หมายเลข ๒๑๓๔ (ตระการพืชผล – โขงเจียม) เชื่อมแก่งจุกการ หมู่ที่ ๔ ตำบลคำไหล อำเภอศรีเมืองใหม่ จังหวัดอุบลราชธานี	เพื่อให้ประชาชนเดินทางสัญจรไปมาได้ สะดวกรวดเร็วมีความปลอดภัยในชีวิตและทรัพย์สิน	ก่อสร้างถนนคอนกรีตเสริมเหล็ก กว้าง ๕.๐๐ เมตร ยาว ๑๔๕ เมตร หนา ๐.๑๕ เมตร หรือมีพื้นที่คอนกรีตไม่น้อยกว่า ๗๒๕ ตารางเมตร	๔๙๘,๐๐๐	-	-	-	-	๑. การก่อสร้างเป็นไปตามแบบแปลนร้อยละ ๑๐๐ ๒. ประชาชนพึงพอใจในการสัญจรไม่น้อยกว่าร้อยละ ๘๕	เพื่อให้ประชาชนเดินทางสัญจรไปมาได้สะดวก รวดเร็วมีความปลอดภัยในชีวิตและทรัพย์สิน	อบจ. อุบลราชธานี

รายละเอียดโครงการพัฒนา
แผนพัฒนาท้องถิ่น ฉบับที่ ๒ (พ.ศ. ๒๕๖๖ – ๒๕๗๐) ครั้งที่ ๑ / ๒๕๖๖
สำหรับ โครงการที่เกี่ยสภาพขององค์กรปกครองส่วนท้องถิ่นที่ใช้สำหรับการประสานแผนพัฒนาท้องถิ่น
องค์การบริหารส่วนตำบลคำไหล อำเภอศรีเมืองใหม่ จังหวัดอุบลราชธานี

แบบ ผ.๐๒/๒

- ก. ยุทธศาสตร์ชาติ ๒๐ ยุทธศาสตร์ชาติด้านความมั่นคง
- ข. แผนพัฒนาเศรษฐกิจและสังคมแห่งชาติ ฉบับที่ ๑๓ หมายความว่า ๕ ไทยเป็นประตูการค้าการลงทุนและยุทธศาสตร์ทางโลจิสติกส์ที่สำคัญของภูมิภาค
- ค. Sustainable Development Goals : SDGs เป้าหมายที่ ๙ สร้างโครงสร้างพื้นฐานที่มีความทนทาน ส่งเสริมการพัฒนาอุตสาหกรรมที่ครอบคลุมและยั่งยืน และส่งเสริมนวัตกรรม
- ง. ยุทธศาสตร์จังหวัดอุบลราชธานี ยุทธศาสตร์ที่ ๑ การพัฒนาเมืองนำอยู่ทันสมัย
- จ. ยุทธศาสตร์การพัฒนาขององค์กรปกครองส่วนท้องถิ่นในเขตจังหวัดอุบลราชธานี ยุทธศาสตร์ที่ ๑ ด้านโครงสร้างพื้นฐาน
๑. ยุทธศาสตร์ที่ ๑ ด้านโครงสร้างพื้นฐาน
- ๑.๑ กลยุทธ์ ส่งเสริมสนับสนุนด้านสาธารณูปการ
- (๑) แผนงานอุตสาหกรรมและการโยธา งานก่อสร้างโครงสร้างพื้นฐาน

ที่	โครงการ	วัตถุประสงค์	เป้าหมาย (ผลผลิตของโครงการ)	งบประมาณ					ตัวชี้วัด (KPI)	ผลที่คาดว่าจะได้รับ	หน่วยงานที่จะขอประสาน
				๒๕๖๖ (บาท)	๒๕๖๗ (บาท)	๒๕๖๘ (บาท)	๒๕๖๙ (บาท)	๒๕๗๐ (บาท)			
๒๓	โครงการก่อสร้างถนนคอนกรีตเสริมเหล็กเชื่อมตำบล จุดเริ่มต้นจากบ้านคำหว่า หมู่ที่ ๑๖ ตำบลคำไหล อำเภอศรีเมืองใหม่ จังหวัดอุบลราชธานี เชื่อมถนนบ้านโนนกง หมู่ที่ ๖ ตำบลนาคำ อำเภอศรีเมืองใหม่ จังหวัดอุบลราชธานี	เพื่อให้ประชาชนเดินทางสัญจรไปมาได้สะดวก รวดเร็วมีความปลอดภัยในชีวิตและทรัพย์สิน	ก่อสร้างถนนคอนกรีตเสริมเหล็ก กว้าง ๕.๐๐ เมตร ยาว ๓,๐๐๐ เมตร หนา ๐.๑๕ เมตร ไหล่ทางลูกรังกว้างข้างละ ๐.๕๐ เมตร	-	๙,๐๐๒,๕๐๐	-	-	-	๑. การก่อสร้างเป็นไปตามแบบแปลนร้อยละ ๑๐๐ ๒. ประชาชนพึงพอใจในการสัญจรไม่น้อยกว่าร้อยละ ๘๕	เพื่อให้ประชาชนเดินทางสัญจรไปมาได้สะดวก รวดเร็วมีความปลอดภัยในชีวิตและทรัพย์สิน	อบจ.อุบลราชธานี
๒๔	โครงการก่อสร้างถนนลาดยาง (แอสฟัลท์ติกคอนกรีต) จากบ้านห้วยหมากเหนือ ถึงบ้านหนองเชือก บ้านห้วยหมากเหนือ หมู่ที่ ๑๘	เพื่อให้ประชาชนเดินทางสัญจรไปมาได้สะดวก รวดเร็วมีความปลอดภัยในชีวิตและทรัพย์สิน	ก่อสร้างถนนลาดยาง กว้าง ๕.๐๐ เมตร ยาว ๒,๙๐๐ เมตร หนา ๐.๑๕ เมตร หรือมีพื้นที่รวมไม่น้อยกว่า ๑๔,๕๐๐ ตารางเมตร	-	-	๗,๒๕๒,๕๐๐	-	-	๑. การก่อสร้างเป็นไปตามแบบแปลนร้อยละ ๑๐๐ ๒. ประชาชนพึงพอใจในการสัญจรไม่น้อยกว่าร้อยละ ๘๕	เพื่อให้ประชาชนเดินทางสัญจรไปมาได้สะดวก รวดเร็วมีความปลอดภัยในชีวิตและทรัพย์สิน	อบจ.อุบลราชธานี

รายละเอียดโครงการพัฒนา
 แผนพัฒนาท้องถิ่น ฉบับที่ ๒ (พ.ศ. ๒๕๖๖ – ๒๕๗๐) ครั้งที่ ๑ / ๒๕๖๖
 สำหรับ โครงการที่เกี่วข้องขององค์กรปกครองส่วนท้องถิ่นที่ใช้สำหรับการประสานแผนพัฒนาท้องถิ่น
 องค์การบริหารส่วนตำบลคำไหล อำเภอศรีเมืองใหม่ จังหวัดอุบลราชธานี

- ก. ยุทธศาสตร์ชาติ ๒๐ ยุทธศาสตร์ชาติด้านความมั่นคง
- ข. แผนพัฒนาเศรษฐกิจและสังคมแห่งชาติ ฉบับที่ ๑๓ หมายเหตุที่ ๕ ไทยเป็นประตูการค้าการลงทุนและยุทธศาสตร์ทางโลจิสติกส์ที่สำคัญของภูมิภาค
- ค. Sustainable Development Goals : SDGs เป้าหมายที่ ๙ สร้างโครงสร้างพื้นฐานที่มีความทนทาน ส่งเสริมการพัฒนาอุตสาหกรรมที่ครอบคลุมและยั่งยืน และส่งเสริมนวัตกรรม
- ง. ยุทธศาสตร์จังหวัดอุบลราชธานี ยุทธศาสตร์ที่ ๑ การพัฒนาเมืองน่าอยู่ทันสมัย
- จ. ยุทธศาสตร์การพัฒนาขององค์กรปกครองส่วนท้องถิ่นในเขตจังหวัดอุบลราชธานี ยุทธศาสตร์ที่ ๑ ด้านโครงสร้างพื้นฐาน
 - ๑. ยุทธศาสตร์ที่ ๑ ด้านโครงสร้างพื้นฐาน
 - ๑.๑ กลยุทธ์ ส่งเสริมสนับสนุนด้านสาธารณูปการ
 - (๑) แผนงานอุตสาหกรรมและการโยธา งานก่อสร้างโครงสร้างพื้นฐาน

ที่	โครงการ	วัตถุประสงค์	เป้าหมาย (ผลผลิตของ โครงการ)	งบประมาณ					ตัวชี้วัด (KPI)	ผลที่คาดว่าจะได้รับ	หน่วยงานรับผิดชอบหลัก
				๒๕๖๖ (บาท)	๒๕๖๗ (บาท)	๒๕๖๘ (บาท)	๒๕๖๙ (บาท)	๒๕๗๐ (บาท)			
๒๕	โครงการก่อสร้างถนนลาดยางเชื่อมระหว่างทางหลวงแผ่นดินสายตระการพิชผล - โขงเจียม (๒๑๓๔) จุดเริ่มต้นจากบ้านห้วยหมากเหนือ หมู่ที่ ๑๘ ตำบลคำไหล อำเภอศรีเมืองใหม่ จังหวัดอุบลราชธานี สิ้นสุดทางหลวงสายศรีเมืองใหม่ - นาโพธิ์กลาง (๒๑๓๕) บ้านใหม่ดงสำโรง หมู่ที่ ๑๒ ตำบลนาคำ อำเภอศรีเมืองใหม่ จังหวัดอุบลราชธานี	เพื่อให้ประชาชนเดินทางสัญจรไปมาได้สะดวก รวดเร็วมีความปลอดภัยในชีวิตและทรัพย์สิน	ก่อสร้างถนนลาดยาง กว้าง ๖.๐๐ เมตร ระยะทาง ๑๒,๓๐๐ เมตร ผิวจราจรแอสฟัลท์ติกคอนกรีตหนา ๐.๐๕ เมตร	๗,๓๘๐,๐๐๐	๗,๓๘๐,๐๐๐	๗,๓๘๐,๐๐๐	๗,๓๘๐,๐๐๐	๗,๓๘๐,๐๐๐	๑.การก่อสร้างเป็นไปตามแบบแปลนร้อยละ ๑๐๐ ๒. ประชาชนพึงพอใจในการสัญจรไม่น้อยกว่าร้อยละ ๘๕	เพื่อให้ประชาชนเดินทางสัญจรไปมาได้สะดวก รวดเร็วมีความปลอดภัยในชีวิตและทรัพย์สิน	อบจ.อุบลราชธานี

รายละเอียดโครงการพัฒนา
 แผนพัฒนาท้องถิ่น ฉบับที่ ๒ (พ.ศ. ๒๕๖๖ – ๒๕๗๐) ครั้งที่ ๑ / ๒๕๖๖
 สำหรับ โครงการที่เกี่ยกับสภาพขององค์กรปกครองส่วนท้องถิ่นที่ใช้สำหรับการประสานแผนพัฒนาท้องถิ่น
 องค์การบริหารส่วนตำบลคำไหล อำเภอศรีเมืองใหม่ จังหวัดอุบลราชธานี

- ก. ยุทธศาสตร์ชาติ ๒๐ ยุทธศาสตร์ชาติด้านความมั่นคง
- ข. แผนพัฒนาเศรษฐกิจและสังคมแห่งชาติ ฉบับที่ ๑๓ หมายความว่า ๕ ไทยเป็นประตูการค้าการลงทุนและยุทธศาสตร์ทางโลจิสติกส์ที่สำคัญของภูมิภาค
- ค. Sustainable Development Goals : SDGs เป้าหมายที่ ๙ สร้างโครงสร้างพื้นฐานที่มีความทนทาน ส่งเสริมการพัฒนาอุตสาหกรรมที่ครอบคลุมและยั่งยืน และส่งเสริมนวัตกรรม
- ง. ยุทธศาสตร์จังหวัดอุบลราชธานี ยุทธศาสตร์ที่ ๑ การพัฒนาเมืองน่าอยู่ทันสมัย
- จ. ยุทธศาสตร์การพัฒนาขององค์กรปกครองส่วนท้องถิ่นในเขตจังหวัดอุบลราชธานี ยุทธศาสตร์ที่ ๑ ด้านโครงสร้างพื้นฐาน

๑. ยุทธศาสตร์ที่ ๑ ด้านโครงสร้างพื้นฐาน

๑.๑ กลยุทธ์ ส่งเสริมสนับสนุนด้านสาธารณูปการ

(๑) แผนงานอุตสาหกรรมและการโยธา งานก่อสร้างโครงสร้างพื้นฐาน

ที่	โครงการ	วัตถุประสงค์	เป้าหมาย (ผลผลิตของโครงการ)	งบประมาณ					ตัวชี้วัด (KPI)	ผลที่คาดว่าจะได้รับ	หน่วยงานรับผิดชอบหลัก
				๒๕๖๖ (บาท)	๒๕๖๗ (บาท)	๒๕๖๘ (บาท)	๒๕๖๙ (บาท)	๒๕๗๐ (บาท)			
๒๖	โครงการก่อสร้างถนนลาดยางเชื่อมระหว่างตำบล จุดเริ่มต้นจากบ้านห้วยหมากใหญ่ หมู่ที่ ๘ ตำบลคำไหล อำเภอศรีเมืองใหม่ จังหวัดอุบลราชธานี สิ้นสุดบ้านจันทย์ หมู่ที่ ๗ ตำบลวาริน อำเภอศรีเมืองใหม่ จังหวัดอุบลราชธานี	เพื่อให้ประชาชนเดินทางสัญจรไปมาได้สะดวก รวดเร็วมีความปลอดภัยในชีวิตและทรัพย์สิน	ก่อสร้างถนนลาดยางกว้าง ๖.๐๐ เมตร ยาว ๑,๕๐๐ เมตร ผิวจราจรแอสฟัลท์ติกคอนกรีตหนา ๐.๐๕ เมตร	๔,๕๐๐,๐๐๐	-	-	-	-	๑.การก่อสร้างเป็นไปตามแบบแปลนร้อยละ ๑๐๐ ๒. ประชาชนพึงพอใจในการสัญจรไม่น้อยกว่าร้อยละ ๘๕	เพื่อให้ประชาชนเดินทางสัญจรไปมาได้สะดวก รวดเร็วมีความปลอดภัยในชีวิตและทรัพย์สิน	อบจ.อุบลราชธานี
๒๗	โครงการก่อสร้างถนนคอนกรีตเสริมเหล็ก เชื่อมตำบล จุดเริ่มต้นจากบ้านหนองเขือก หมู่ที่ ๑๐ ตำบลคำไหล อำเภอศรีเมืองใหม่ จังหวัดอุบลราชธานี สิ้นสุดบ้านโนนกง หมู่ที่ ๖ ตำบลนาคำ อำเภอศรีเมืองใหม่ จังหวัดอุบลราชธานี	เพื่อให้ประชาชนเดินทางสัญจรไปมาได้สะดวก รวดเร็วมีความปลอดภัยในชีวิตและทรัพย์สิน	ก่อสร้างถนนคอนกรีตเสริมเหล็กกว้าง ๖.๐๐ เมตร ยาว ๑,๒๐๐ เมตร หนา ๐.๑๕ เมตร	-	๔,๓๒๐,๐๐๐	-	-	-	๑.การก่อสร้างเป็นไปตามแบบแปลนร้อยละ ๑๐๐ ๒. ประชาชนพึงพอใจในการสัญจรไม่น้อยกว่าร้อยละ ๘๕	เพื่อให้ประชาชนเดินทางสัญจรไปมาได้สะดวก รวดเร็วมีความปลอดภัยในชีวิตและทรัพย์สิน	อบจ.อุบลราชธานี

รายละเอียดโครงการพัฒนา
 แผนพัฒนาท้องถิ่น ฉบับที่ ๒ (พ.ศ. ๒๕๖๖ – ๒๕๗๐) ครั้งที่ ๑ / ๒๕๖๖
 สำหรับ โครงการที่เกี่วข้องขององค์กรปกครองส่วนท้องถิ่นที่ใช้สำหรับการประสานแผนพัฒนาท้องถิ่น
 องค์การบริหารส่วนตำบลคำไหล อำเภอศรีเมืองใหม่ จังหวัดอุบลราชธานี

- ก. ยุทธศาสตร์ชาติ ๒๐ ยุทธศาสตร์ชาติด้านความมั่นคง
- ข. แผนพัฒนาเศรษฐกิจและสังคมแห่งชาติ ฉบับที่ ๑๓ หมายเหตุที่ ๕ ไทยเป็นประตูการค้าการลงทุนและยุทธศาสตร์ทางโลจิสติกส์ที่สำคัญของภูมิภาค
- ค. Sustainable Development Goals : SDGs เป้าหมายที่ ๙ สร้างโครงสร้างพื้นฐานที่มีความทนทาน ส่งเสริมการพัฒนาอุตสาหกรรมที่ครอบคลุมและยั่งยืน และส่งเสริมนวัตกรรม
- ง. ยุทธศาสตร์จังหวัดอุบลราชธานี ยุทธศาสตร์ที่ ๑ การพัฒนาเมืองน่าอยู่ทันสมัย
- จ. ยุทธศาสตร์การพัฒนาขององค์กรปกครองส่วนท้องถิ่นในเขตจังหวัดอุบลราชธานี ยุทธศาสตร์ที่ ๑ ด้านโครงสร้างพื้นฐาน
 - ๑. ยุทธศาสตร์ที่ ๑ ด้านโครงสร้างพื้นฐาน
 - ๑.๑ กลยุทธ์ ส่งเสริมสนับสนุนด้านสาธารณูปการ
 - (๑) แผนงานอุตสาหกรรมและการโยธา งานก่อสร้างโครงสร้างพื้นฐาน

ที่	โครงการ	วัตถุประสงค์	เป้าหมาย (ผลผลิตของโครงการ)	งบประมาณ					ตัวชี้วัด (KPI)	ผลที่คาดว่าจะได้รับ	หน่วยงานรับผิดชอบหลัก
				๒๕๖๖ (บาท)	๒๕๖๗ (บาท)	๒๕๖๘ (บาท)	๒๕๖๙ (บาท)	๒๕๗๐ (บาท)			
๒๘	โครงการก่อสร้างถนนลาดยางเชื่อมระหว่างตำบล จุดเริ่มต้นจากบ้านหนองเข็ก หมู่ที่ ๑๐ ตำบลคำไหล อำเภอศรีเมืองใหม่ จังหวัดอุบลราชธานี สิ้นสุดบ้านโนนสูง หมู่ที่ ๖ ตำบลนาคำ อำเภอศรีเมืองใหม่ จังหวัดอุบลราชธานี	เพื่อให้ประชาชนเดินทางสัญจรไปมาได้สะดวกรวดเร็วมีความปลอดภัยในชีวิตและทรัพย์สิน	ก่อสร้างถนนลาดยางกว้าง ๖.๐๐ เมตร ระยะทาง ๑,๕๐๐ เมตร ผิวจราจร CABSEAL หนา ๐.๑๐ เมตร	๔,๕๐๐,๐๐๐	-	-	-	-	๑.การก่อสร้างเป็นไปตามแบบแปลนร้อยละ ๑๐๐ ๒. ประชาชนพึงพอใจในการสัญจรไม่น้อยกว่าร้อยละ ๘๕	เพื่อให้ประชาชนเดินทางสัญจรไปมาได้สะดวกรวดเร็วมีความปลอดภัยในชีวิตและทรัพย์สิน	อบจ.อุบลราชธานี
๒๙	โครงการก่อสร้างถนนลาดยางเชื่อมตำบล จุดเริ่มต้นจากแก่งจุกการบ้านจุกการ หมู่ที่ ๔ ตำบลคำไหล อำเภอศรีเมืองใหม่ จังหวัดอุบลราชธานี สิ้นสุดบ้านจันทัย หมู่ที่ ๗ ตำบลวาริน อำเภอศรีเมืองใหม่ จังหวัดอุบลราชธานี	เพื่อให้ประชาชนเดินทางสัญจรไปมาได้สะดวกรวดเร็วมีความปลอดภัยในชีวิตและทรัพย์สิน	ก่อสร้างถนนลาดยางกว้าง ๖.๐๐ เมตร ระยะทาง ๒,๐๐๐ เมตร ผิวจราจร CABSEAL หนา ๐.๑๐ เมตร	๖,๐๐๐,๐๐๐	-	-	-	-	๑.การก่อสร้างเป็นไปตามแบบแปลนร้อยละ ๑๐๐ ๒. ประชาชนพึงพอใจในการสัญจรไม่น้อยกว่าร้อยละ ๘๕	เพื่อให้ประชาชนเดินทางสัญจรไปมาได้สะดวกรวดเร็วมีความปลอดภัยในชีวิตและทรัพย์สิน	อบจ.อุบลราชธานี

รายละเอียดโครงการพัฒนา
 แผนพัฒนาท้องถิ่น ฉบับที่ ๒ (พ.ศ. ๒๕๖๖ – ๒๕๗๐) ครั้งที่ ๑ / ๒๕๖๖
 สำหรับ โครงการที่เกี่วข้องกับขององค์กรปกครองส่วนท้องถิ่นที่ใช้สำหรับการประสานแผนพัฒนาท้องถิ่น
 องค์การบริหารส่วนตำบลคำไหล อำเภอศรีเมืองใหม่ จังหวัดอุบลราชธานี

- ก. ยุทธศาสตร์ชาติ ๒๐ ยุทธศาสตร์ชาติด้านความมั่นคง
- ข. แผนพัฒนาเศรษฐกิจและสังคมแห่งชาติ ฉบับที่ ๑๓ หมายความว่า ๕ ไทยเป็นประตูการค้าการลงทุนและยุทธศาสตร์ทางโลจิสติกส์ที่สำคัญของภูมิภาค
- ค. Sustainable Development Goals : SDGs เป้าหมายที่ ๙ สร้างโครงสร้างพื้นฐานที่มีความทนทาน ส่งเสริมการพัฒนาอุตสาหกรรมที่ครอบคลุมและยั่งยืน และส่งเสริมนวัตกรรม
- ง. ยุทธศาสตร์จังหวัดอุบลราชธานี ยุทธศาสตร์ที่ ๑ การพัฒนาเมืองน่าอยู่ทันสมัย
- จ. ยุทธศาสตร์การพัฒนาขององค์กรปกครองส่วนท้องถิ่นในเขตจังหวัดอุบลราชธานี ยุทธศาสตร์ที่ ๑ ด้านโครงสร้างพื้นฐาน
 - ๑. ยุทธศาสตร์ที่ ๑ ด้านโครงสร้างพื้นฐาน
 - ๑.๑ กลยุทธ์ ส่งเสริมสนับสนุนด้านสาธารณูปการ
 - (๑) แผนงานอุตสาหกรรมและการโยธา งานก่อสร้างโครงสร้างพื้นฐาน

ที่	โครงการ	วัตถุประสงค์	เป้าหมาย (ผลผลิตของโครงการ)	งบประมาณ					ตัวชี้วัด (KPI)	ผลที่คาดว่าจะได้รับ	หน่วยงานรับผิดชอบหลัก
				๒๕๖๖ (บาท)	๒๕๖๗ (บาท)	๒๕๖๘ (บาท)	๒๕๖๙ (บาท)	๒๕๗๐ (บาท)			
๓๐	โครงการก่อสร้างถนนลาดยางเชื่อมระหว่างตำบล จุดเริ่มต้นจากบ้านหนองเขือก หมู่ที่ ๑๐ ตำบลคำไหล อำเภอศรีเมืองใหม่ จังหวัดอุบลราชธานี สิ้นสุดบ้านโนนสูง หมู่ที่ ๖ ตำบลนาคำ อำเภอศรีเมืองใหม่ จังหวัดอุบลราชธานี	เพื่อให้ประชาชนเดินทางสัญจรไปมาได้สะดวก รวดเร็วมีความปลอดภัยในชีวิตและทรัพย์สิน	ก่อสร้างถนนลาดยาง กว้าง ๖.๐๐ เมตร ยาว ๑,๕๐๐ เมตร ผิวจราจรแอสฟัลท์ติก คอนกรีต หนา ๐.๐๕ เมตร	-	๔,๕๐๐,๐๐๐	-	-	-	๑.การก่อสร้างเป็นไปตามแบบแปลนร้อยละ ๑๐๐ ๒. ประชาชนพึงพอใจในการสัญจรไม่น้อยกว่าร้อยละ ๘๕	เพื่อให้ประชาชนเดินทางสัญจรไปมาได้สะดวก รวดเร็วมีความปลอดภัยในชีวิตและทรัพย์สิน	อบจ.อุบลราชธานี
๓๑	โครงการก่อสร้างถนนลาดยางเชื่อมระหว่างตำบล จุดเริ่มต้นจากบ้านหนองหิน หมู่ที่ ๓ ตำบลคำไหล อำเภอศรีเมืองใหม่ จังหวัดอุบลราชธานี สิ้นสุดบ้านคำจาน หมู่ที่ ๖ ตำบลระเว อำเภอพิบูลมังสาหาร จังหวัดอุบลราชธานี	เพื่อให้ประชาชนเดินทางสัญจรไปมาได้สะดวก รวดเร็วมีความปลอดภัยในชีวิตและทรัพย์สิน	ก่อสร้างถนนลาดยาง กว้าง ๖.๐๐ เมตร ยาว ๑,๘๐๐ เมตร ผิวจราจรแอสฟัลท์ติก คอนกรีต หนา ๐.๐๕ เมตร	-	๕,๔๐๐,๐๐๐	-	-	-	๑.การก่อสร้างเป็นไปตามแบบแปลนร้อยละ ๑๐๐ ๒. ประชาชนพึงพอใจในการสัญจรไม่น้อยกว่าร้อยละ ๘๕	เพื่อให้ประชาชนเดินทางสัญจรไปมาได้สะดวก รวดเร็วมีความปลอดภัยในชีวิตและทรัพย์สิน	อบจ.อุบลราชธานี

รายละเอียดโครงการพัฒนา

แผนพัฒนาท้องถิ่น ฉบับที่ ๒ (พ.ศ. ๒๕๖๖ – ๒๕๗๐) ครั้งที่ ๑ / ๒๕๖๖

สำหรับ โครงการที่เกี่วข้องขององค์กรปกครองส่วนท้องถิ่นที่ใช้สำหรับการประสานแผนพัฒนาท้องถิ่น
องค์การบริหารส่วนตำบลคำไหล อำเภอศรีเมืองใหม่ จังหวัดอุบลราชธานี

แบบ ผ.๐๒/๒

ก. ยุทธศาสตร์ชาติ ๒๐ ยุทธศาสตร์ชาติด้านความมั่นคง

ข. แผนพัฒนาเศรษฐกิจและสังคมแห่งชาติ ฉบับที่ ๑๓ หมายเหตุที่ ๕ ไทยเป็นประตูการค้าการลงทุนและยุทธศาสตร์ทางโลจิสติกส์ที่สำคัญของภูมิภาค

ค. Sustainable Development Goals : SDGs เป้าหมายที่ ๙ สร้างโครงสร้างพื้นฐานที่มีความทนทาน ส่งเสริมการพัฒนาอุตสาหกรรมที่ครอบคลุมและยั่งยืน และส่งเสริมนวัตกรรม

ง. ยุทธศาสตร์จังหวัดอุบลราชธานี ยุทธศาสตร์ที่ ๑ การพัฒนาเมืองนำอยู่ทันสมัย

จ. ยุทธศาสตร์การพัฒนาขององค์กรปกครองส่วนท้องถิ่นในเขตจังหวัดอุบลราชธานี ยุทธศาสตร์ที่ ๑ ด้านโครงสร้างพื้นฐาน

๑. ยุทธศาสตร์ที่ ๑ ด้านโครงสร้างพื้นฐาน

๑.๑ กลยุทธ์ ส่งเสริมสนับสนุนด้านสาธารณูปการ

(๑) แผนงานอุตสาหกรรมและการโยธา งานก่อสร้างโครงสร้างพื้นฐาน

ที่	โครงการ	วัตถุประสงค์	เป้าหมาย (ผลผลิตของโครงการ)	งบประมาณ					ตัวชี้วัด (KPI)	ผลที่คาดว่าจะได้รับ	หน่วยงานรับผิดชอบหลัก
				๒๕๖๖ (บาท)	๒๕๖๗ (บาท)	๒๕๖๘ (บาท)	๒๕๖๙ (บาท)	๒๕๗๐ (บาท)			
๓๒	โครงการก่อสร้างถนนลาดยางเชื่อมระหว่างตำบล จุดเริ่มต้นจากบ้านจุกร หมู่ที่ ๔ ตำบลคำไหล อำเภอศรีเมืองใหม่ จังหวัดอุบลราชธานี สิ้นสุดบ้านดงบังไฟ หมู่ที่ ๕ ตำบลหนองแสงใหญ่ อำเภอโขงเจียม จังหวัดอุบลราชธานี	เพื่อให้ประชาชนเดินทางสัญจรไปมาได้สะดวก รวดเร็วมีความปลอดภัยในชีวิตและทรัพย์สิน	ก่อสร้างถนนลาดยาง กว้าง ๖.๐๐ เมตร ยาว ๘๕๐ เมตร ผิวจราจรแอสฟัลท์ติกคอนกรีตหนา ๐.๐๕ เมตร	-	๒,๕๕๐,๐๐๐	-	-	-	๑. การก่อสร้างเป็นไปตามแบบแปลนร้อยละ ๑๐๐ ๒. ประชาชนพึงพอใจในการสัญจรไม่น้อยกว่าร้อยละ ๘๕	เพื่อให้ประชาชนเดินทางสัญจรไปมาได้สะดวก รวดเร็ว มีความปลอดภัยในชีวิตและทรัพย์สิน	อบจ.อุบลราชธานี
๓๓	โครงการก่อสร้างถนนลาดยางเชื่อมระหว่างตำบล จุดเริ่มต้นจากบ้านหนองเชือก หมู่ที่ ๑๐ ตำบลคำไหล อำเภอศรีเมืองใหม่ จังหวัดอุบลราชธานี สิ้นสุดบ้านโคกสว่าง หมู่ที่ ๖ ตำบลคอนใหญ่ อำเภอศรีเมืองใหม่ จังหวัดอุบลราชธานี	เพื่อให้ประชาชนเดินทางสัญจรไปมาได้สะดวก รวดเร็วมีความปลอดภัยในชีวิตและทรัพย์สิน	ก่อสร้างถนนลาดยาง กว้าง ๖.๐๐ เมตร ยาว ๑,๒๐๐ เมตร ผิวจราจรแอสฟัลท์ติกคอนกรีตหนา ๐.๐๕ เมตร	-	๓,๖๐๐,๐๐๐	-	-	-	๑. การก่อสร้างเป็นไปตามแบบแปลนร้อยละ ๑๐๐ ๒. ประชาชนพึงพอใจในการสัญจรไม่น้อยกว่าร้อยละ ๘๕	เพื่อให้ประชาชนเดินทางสัญจรไปมาได้สะดวก รวดเร็ว มีความปลอดภัยในชีวิตและทรัพย์สิน	อบจ.อุบลราชธานี

รายละเอียดโครงการพัฒนา
แผนพัฒนาท้องถิ่น ฉบับที่ ๒ (พ.ศ. ๒๕๖๖ – ๒๕๗๐) ครั้งที่ ๑ / ๒๕๖๖
สำหรับ โครงการที่เกี่วข้องขององค์กรปกครองส่วนท้องถิ่นที่ใช้สำหรับการประสานแผนพัฒนาท้องถิ่น
องค์การบริหารส่วนตำบลคำไหล อำเภอศรีเมืองใหม่ จังหวัดอุบลราชธานี

แบบ ผ.๐๒/๒

- ก. ยุทธศาสตร์ชาติ ๒๐ ยุทธศาสตร์ชาติด้านความมั่นคง
- ข. แผนพัฒนาเศรษฐกิจและสังคมแห่งชาติ ฉบับที่ ๑๓ หมายเหตุที่ ๕ ไทยเป็นประตูการค้าการลงทุนและยุทธศาสตร์ทางโลจิสติกส์ที่สำคัญของภูมิภาค
- ค. Sustainable Development Goals : SDGs เป้าหมายที่ ๙ สร้างโครงสร้างพื้นฐานที่มีความทนทาน ส่งเสริมการพัฒนาอุตสาหกรรมที่ครอบคลุมและยั่งยืน และส่งเสริมนวัตกรรม
- ง. ยุทธศาสตร์จังหวัดอุบลราชธานี ยุทธศาสตร์ที่ ๑ การพัฒนาเมืองน่าอยู่ทันสมัย
- จ. ยุทธศาสตร์การพัฒนาขององค์กรปกครองส่วนท้องถิ่นในเขตจังหวัดอุบลราชธานี ยุทธศาสตร์ที่ ๑ ด้านโครงสร้างพื้นฐาน
๑. ยุทธศาสตร์ที่ ๑ ด้านโครงสร้างพื้นฐาน
- ๑.๑ กลยุทธ์ ส่งเสริมสนับสนุนด้านสาธารณูปการ
- (๑) แผนงานอุตสาหกรรมและการโยธา งานก่อสร้างโครงสร้างพื้นฐาน

ที่	โครงการ	วัตถุประสงค์	เป้าหมาย (ผลผลิตของโครงการ)	งบประมาณ					ตัวชี้วัด (KPI)	ผลที่คาดว่าจะได้รับ	หน่วยงานรับผิดชอบหลัก
				๒๕๖๖ (บาท)	๒๕๖๗ (บาท)	๒๕๖๘ (บาท)	๒๕๖๙ (บาท)	๒๕๗๐ (บาท)			
๓๔	โครงการก่อสร้างถนนลาดยางเชื่อมระหว่างตำบล จุดเริ่มต้นจากบ้านคำบอน หมู่ที่ ๑๒ ตำบลคำไหล อำเภอศรีเมืองใหม่ จังหวัดอุบลราชธานี สิ้นสุดบ้านโพนแพน หมู่ที่ ๔ ตำบลห้วยยาง อำเภอโขงเจียม จังหวัดอุบลราชธานี	เพื่อให้ประชาชนเดินทางสัญจรไปมาได้สะดวกรวดเร็วมีความปลอดภัยในชีวิตและทรัพย์สิน	ก่อสร้างถนนลาดยาง กว้าง ๖.๐๐ เมตร ยาว ๓,๕๐๐ เมตร ผิวจราจรแอสฟัลต์ติกคอนกรีตหนา ๐.๐๕ เมตร	-	๑๐,๕๐๐,๐๐๐	-	-	-	๑.การก่อสร้างเป็นไปตามแบบแปลนร้อยละ ๑๐๐ ๒. ประชาชนพึงพอใจในการสัญจรไม่น้อยกว่าร้อยละ ๘๕	เพื่อให้ประชาชนเดินทางสัญจรไปมาได้สะดวก รวดเร็วมีความปลอดภัยในชีวิตและทรัพย์สิน	อบจ.อุบลราชธานี
๓๕	โครงการก่อสร้างถนนลาดยางเชื่อมระหว่างตำบล จุดเริ่มต้นจากบ้านขัวแคน หมู่ที่ ๙ ตำบลคำไหล อำเภอศรีเมืองใหม่ จังหวัดอุบลราชธานี สิ้นสุดบ้านกุดสมบูน หมู่ที่ ๗ ตำบลดอนใหญ่ อำเภอศรีเมืองใหม่ จังหวัดอุบลราชธานี	เพื่อให้ประชาชนเดินทางสัญจรไปมาได้สะดวกรวดเร็วมีความปลอดภัยในชีวิตและทรัพย์สิน	ก่อสร้างถนนลาดยาง กว้าง ๖.๐๐ เมตร ยาว ๓,๕๐๐ เมตร ผิวจราจรแอสฟัลต์ติกคอนกรีตหนา ๐.๐๕ เมตร	-	-	๑๐,๕๐๐,๐๐๐	-	-	๑.การก่อสร้างเป็นไปตามแบบแปลนร้อยละ ๑๐๐ ๒. ประชาชนพึงพอใจในการสัญจรไม่น้อยกว่าร้อยละ ๘๕	เพื่อให้ประชาชนเดินทางสัญจรไปมาได้สะดวก รวดเร็วมีความปลอดภัยในชีวิตและทรัพย์สิน	อบจ.อุบลราชธานี

รายละเอียดโครงการพัฒนา
แผนพัฒนาท้องถิ่น ฉบับที่ ๒ (พ.ศ. ๒๕๖๖ – ๒๕๗๐) ครั้งที่ ๑ / ๒๕๖๖
สำหรับ โครงการที่เกี่วกันศักยภาพขององค์กรปกครองส่วนท้องถิ่นที่ใช้สำหรับการประสานแผนพัฒนาท้องถิ่น
องค์การบริหารส่วนตำบลคำไหล อำเภอศรีเมืองใหม่ จังหวัดอุบลราชธานี

แบบ ผ.๐๒/๒

- ก. ยุทธศาสตร์ชาติ ๒๐ ยุทธศาสตร์ชาติด้านความมั่นคง
- ข. แผนพัฒนาเศรษฐกิจและสังคมแห่งชาติ ฉบับที่ ๑๓ หมายความว่า ๕ ไทยเป็นประตูการค้าการลงทุนและยุทธศาสตร์ทางโลจิสติกส์ที่สำคัญของภูมิภาค
- ค. Sustainable Development Goals : SDGs เป้าหมายที่ ๙ สร้างโครงสร้างพื้นฐานที่มีความทนทาน ส่งเสริมการพัฒนาอุตสาหกรรมที่ครอบคลุมและยั่งยืน และส่งเสริมนวัตกรรม
- ง. ยุทธศาสตร์จังหวัดอุบลราชธานี ยุทธศาสตร์ที่ ๑ การพัฒนาเมืองน่าอยู่ทันสมัย
- จ. ยุทธศาสตร์การพัฒนาขององค์กรปกครองส่วนท้องถิ่นในเขตจังหวัดอุบลราชธานี ยุทธศาสตร์ที่ ๑ ด้านโครงสร้างพื้นฐาน
๑. ยุทธศาสตร์ที่ ๑ ด้านโครงสร้างพื้นฐาน
- ๑.๑ กลยุทธ์ ส่งเสริมสนับสนุนด้านสาธารณูปการ
- (๑) แผนงานอุตสาหกรรมและการโยธา งานก่อสร้างโครงสร้างพื้นฐาน

ที่	โครงการ	วัตถุประสงค์	เป้าหมาย (ผลผลิตของโครงการ)	งบประมาณ					ตัวชี้วัด (KPI)	ผลที่คาดว่าจะได้รับ	หน่วยงานรับผิดชอบหลัก
				๒๕๖๖ (บาท)	๒๕๖๗ (บาท)	๒๕๖๘ (บาท)	๒๕๖๙ (บาท)	๒๕๗๐ (บาท)			
๓๖	โครงการก่อสร้างถนนลาดยางเชื่อมระหว่างตำบล จุดเริ่มต้นจากบ้านจุก หมู่ที่ ๔ ตำบลคำไหล อำเภอศรีเมืองใหม่ จังหวัดอุบลราชธานี สิ้นสุดบ้านคำจาน หมู่ที่ ๖ ตำบลระเว อำเภอพิบูลมังสาหาร จังหวัดอุบลราชธานี	เพื่อให้ประชาชนเดินทางสัญจรไปมาได้สะดวก รวดเร็วมีความปลอดภัยในชีวิตและทรัพย์สิน	ก่อสร้างถนนลาดยาง กว้าง ๖.๐๐ เมตร ยาว ๑,๐๐๐ เมตร ผิวจราจรแอสฟัลท์ติกคอนกรีตหนา ๐.๐๕ เมตร	-	-	๓,๐๐๐,๐๐๐	-	-	๑.การก่อสร้างเป็นไปตามแบบแปลนร้อยละ ๑๐๐ ๒. ประชาชนพึงพอใจในการสัญจรไม่น้อยกว่าร้อยละ ๘๕	เพื่อให้ประชาชนเดินทางสัญจรไปมาได้สะดวก รวดเร็วมีความปลอดภัยในชีวิตและทรัพย์สิน	อบจ.อุบลราชธานี
๓๗	โครงการก่อสร้างถนนลาดยางเชื่อมระหว่างตำบล จุดเริ่มต้นจากบ้านหนองนกทา หมู่ที่ ๑๕ ตำบลคำไหล อำเภอศรีเมืองใหม่ จังหวัดอุบลราชธานี สิ้นสุดบ้านโพนแพง หมู่ที่ ๔ ตำบลห้วยยาง อำเภอโขงเจียม จังหวัดอุบลราชธานี	เพื่อให้ประชาชนเดินทางสัญจรไปมาได้สะดวก รวดเร็วมีความปลอดภัยในชีวิตและทรัพย์สิน	ก่อสร้างถนนลาดยาง กว้าง ๖.๐๐ เมตร ยาว ๓,๕๐๐ เมตร ผิวจราจรแอสฟัลท์ติกคอนกรีตหนา ๐.๐๕ เมตร	-	๑๐,๕๐๐,๐๐๐	-	-	-	๑.การก่อสร้างเป็นไปตามแบบแปลนร้อยละ ๑๐๐ ๒. ประชาชนพึงพอใจในการสัญจรไม่น้อยกว่าร้อยละ ๘๕	เพื่อให้ประชาชนเดินทางสัญจรไปมาได้สะดวก รวดเร็วมีความปลอดภัยในชีวิตและทรัพย์สิน	อบจ.อุบลราชธานี

รายละเอียดโครงการพัฒนา
 แผนพัฒนาท้องถิ่น ฉบับที่ ๒ (พ.ศ. ๒๕๖๖ – ๒๕๗๐) ครั้งที่ ๑ / ๒๕๖๖
 สำหรับ โครงการที่เกี่วข้องกับขององค์กรปกครองส่วนท้องถิ่นที่ใช้สำหรับการประสานแผนพัฒนาท้องถิ่น
 องค์การบริหารส่วนตำบลคำไหล อำเภอศรีเมืองใหม่ จังหวัดอุบลราชธานี

- ก. ยุทธศาสตร์ชาติ ๒๐ ยุทธศาสตร์ชาติด้านความมั่นคง
- ข. แผนพัฒนาเศรษฐกิจและสังคมแห่งชาติ ฉบับที่ ๑๓ หมายความว่า ๕ ไทยเป็นประตูการค้าการลงทุนและยุทธศาสตร์ทางโลจิสติกส์ที่สำคัญของภูมิภาค
- ค. Sustainable Development Goals : SDGs เป้าหมายที่ ๙ สร้างโครงสร้างพื้นฐานที่มีความทนทาน ส่งเสริมการพัฒนาอุตสาหกรรมที่ครอบคลุมและยั่งยืน และส่งเสริมนวัตกรรม
- ง. ยุทธศาสตร์จังหวัดอุบลราชธานี ยุทธศาสตร์ที่ ๑ การพัฒนาเมืองน่าอยู่ทันสมัย
- จ. ยุทธศาสตร์การพัฒนาขององค์กรปกครองส่วนท้องถิ่นในเขตจังหวัดอุบลราชธานี ยุทธศาสตร์ที่ ๑ ด้านโครงสร้างพื้นฐาน
 - ๑. ยุทธศาสตร์ที่ ๑ ด้านโครงสร้างพื้นฐาน
 - ๑.๑ กลยุทธ์ ส่งเสริมสนับสนุนด้านสาธารณูปการ
 - (๑) แผนงานอุตสาหกรรมและการโยธา งานก่อสร้างโครงสร้างพื้นฐาน

ที่	โครงการ	วัตถุประสงค์	เป้าหมาย (ผลผลิตของโครงการ)	งบประมาณ					ตัวชี้วัด (KPI)	ผลที่คาดว่าจะได้รับ	หน่วยงานรับผิดชอบหลัก
				๒๕๖๖ (บาท)	๒๕๖๗ (บาท)	๒๕๖๘ (บาท)	๒๕๖๙ (บาท)	๒๕๗๐ (บาท)			
๓๘	โครงการก่อสร้างถนนคอนกรีตเสริมเหล็กเชื่อมตำบลจุดเริ่มต้นจากบ้านหนองเขือก หมู่ที่ ๑๐ ตำบลคำไหล อำเภอศรีเมืองใหม่ จังหวัดอุบลราชธานี สิ้นสุดบ้านโคกสว่าง หมู่ที่ ๖ ตำบลดอนใหญ่ อำเภอศรีเมืองใหม่ จังหวัดอุบลราชธานี	เพื่อให้ประชาชนเดินทางสัญจรไปมาได้ สะดวกรวดเร็วมีความปลอดภัยในชีวิตและทรัพย์สิน	ก่อสร้างถนนคอนกรีตเสริมเหล็ก กว้าง ๖.๐๐ เมตร ยาว ๑,๒๐๐ เมตร หนา ๐.๑๕ เมตร	-	-	๔,๓๒๐,๐๐๐	-	-	๑. การก่อสร้างเป็นไปตามแบบแปลนร้อยละ ๑๐๐ ๒. ประชาชนพึงพอใจในการสัญจรไม่น้อยกว่าร้อยละ ๘๕	เพื่อให้ประชาชนเดินทางสัญจรไปมาได้สะดวก รวดเร็วมีความปลอดภัยในชีวิตและทรัพย์สิน	อบจ.อุบลราชธานี
๓๙	โครงการก่อสร้างถนนคอนกรีตเสริมเหล็กเชื่อมตำบลจุดเริ่มต้นจากบ้านหนองนกทา หมู่ที่ ๑๕ ตำบลคำไหล อำเภอศรีเมืองใหม่ จังหวัดอุบลราชธานี ถึงบ้านโพนแพง หมู่ที่ ๔ ตำบลห้วยยาง อำเภอโขงเจียม จังหวัดอุบลราชธานี	เพื่อให้ประชาชนเดินทางสัญจรไปมาได้ สะดวกรวดเร็วมีความปลอดภัยในชีวิตและทรัพย์สิน	ก่อสร้างถนนคอนกรีตเสริมเหล็ก กว้าง ๖.๐๐ เมตร ยาว ๓,๕๐๐ เมตร หนา ๐.๑๕ เมตร	-	๑๒,๖๐๐,๐๐๐	-	-	-	๑. การก่อสร้างเป็นไปตามแบบแปลนร้อยละ ๑๐๐ ๒. ประชาชนพึงพอใจในการสัญจรไม่น้อยกว่าร้อยละ ๘๕	เพื่อให้ประชาชนเดินทางสัญจรไปมาได้สะดวก รวดเร็วมีความปลอดภัยในชีวิตและทรัพย์สิน	อบจ.อุบลราชธานี

รายละเอียดโครงการพัฒนา
 แผนพัฒนาท้องถิ่น ฉบับที่ ๒ (พ.ศ. ๒๕๖๖ – ๒๕๗๐) ครั้งที่ ๑ / ๒๕๖๖
 สำหรับ โครงการที่เกี่วข้องกับขององค์กรปกครองส่วนท้องถิ่นที่ใช้สำหรับการประสานแผนพัฒนาท้องถิ่น
 องค์การบริหารส่วนตำบลคำไหล อำเภอศรีเมืองใหม่ จังหวัดอุบลราชธานี

- ก. ยุทธศาสตร์ชาติ ๒๐ ยุทธศาสตร์ชาติด้านความมั่นคง
- ข. แผนพัฒนาเศรษฐกิจและสังคมแห่งชาติ ฉบับที่ ๑๓ หมายความว่า ๕ ไทยเป็นประตูการค้าการลงทุนและยุทธศาสตร์ทางโลจิสติกส์ที่สำคัญของภูมิภาค
- ค. Sustainable Development Goals : SDGs เป้าหมายที่ ๙ สร้างโครงสร้างพื้นฐานที่มีความทนทาน ส่งเสริมการพัฒนาอุตสาหกรรมที่ครอบคลุมและยั่งยืน และส่งเสริมนวัตกรรม
- ง. ยุทธศาสตร์จังหวัดอุบลราชธานี ยุทธศาสตร์ที่ ๑ การพัฒนาเมืองน่าอยู่ทันสมัย
- จ. ยุทธศาสตร์การพัฒนาขององค์กรปกครองส่วนท้องถิ่นในเขตจังหวัดอุบลราชธานี ยุทธศาสตร์ที่ ๑ ด้านโครงสร้างพื้นฐาน
 - ๑. ยุทธศาสตร์ที่ ๑ ด้านโครงสร้างพื้นฐาน
 - ๑.๑ กลยุทธ์ ส่งเสริมสนับสนุนด้านสาธารณสุขการ
 - (๑) แผนงานอุตสาหกรรมและการโยธา งานก่อสร้างโครงสร้างพื้นฐาน

ที่	โครงการ	วัตถุประสงค์	เป้าหมาย (ผลผลิตของโครงการ)	งบประมาณ					ตัวชี้วัด (KPI)	ผลที่คาดว่าจะได้รับ	หน่วยงานรับผิดชอบหลัก
				๒๕๖๖ (บาท)	๒๕๖๗ (บาท)	๒๕๖๘ (บาท)	๒๕๖๙ (บาท)	๒๕๗๐ (บาท)			
๔๐	โครงการก่อสร้างถนนคอนกรีตเสริมเหล็ก เชื่อมตำบล จุดเริ่มต้นจากบ้านคำบอน หมู่ที่ ๑๒ ตำบลคำไหล อำเภอศรีเมืองใหม่ จังหวัดอุบลราชธานี ถึงบ้านโพนแพน หมู่ที่ ๔ ตำบลห้วยยาง อำเภอโขงเจียม จังหวัดอุบลราชธานี	เพื่อให้ประชาชนเดินทางสัญจรไปมาได้สะดวกรวดเร็วมีความปลอดภัยในชีวิตและทรัพย์สิน	ก่อสร้างถนนคอนกรีตเสริมเหล็ก กว้าง ๖.๐๐ เมตร ยาว ๓,๕๐๐ เมตร หนา ๐.๑๕ เมตร	-	๑๒,๖๐๐,๐๐๐	-	-	-	๑. การก่อสร้างเป็นไปตามแบบแปลนร้อยละ ๑๐๐ ๒. ประชาชนพึงพอใจในการสัญจรไม่น้อยกว่าร้อยละ ๘๕	เพื่อให้ประชาชนเดินทางสัญจรไปมาได้สะดวก รวดเร็วมีความปลอดภัยในชีวิตและทรัพย์สิน	อบจ.อุบลราชธานี
๔๑	โครงการก่อสร้างถนนคอนกรีตเสริมเหล็ก เชื่อมตำบล จุดเริ่มต้นจากบ้านหนองเชือก หมู่ที่ ๑๐ ตำบลคำไหล อำเภอศรีเมืองใหม่ จังหวัดอุบลราชธานี ถึงบ้านโนนกง หมู่ที่ ๖ ตำบลนาคำ อำเภอศรีเมืองใหม่ จังหวัดอุบลราชธานี	เพื่อให้ประชาชนเดินทางสัญจรไปมาได้สะดวกรวดเร็วมีความปลอดภัยในชีวิตและทรัพย์สิน	ก่อสร้างถนนคอนกรีตเสริมเหล็ก กว้าง ๖.๐๐ เมตร ยาว ๑,๕๐๐ เมตร หนา ๐.๑๕ เมตร	-	๕,๔๐๐,๐๐๐	-	-	-	๑. การก่อสร้างเป็นไปตามแบบแปลนร้อยละ ๑๐๐ ๒. ประชาชนพึงพอใจในการสัญจรไม่น้อยกว่าร้อยละ ๘๕	เพื่อให้ประชาชนเดินทางสัญจรไปมาได้สะดวก รวดเร็วมีความปลอดภัยในชีวิตและทรัพย์สิน	อบจ.อุบลราชธานี

รายละเอียดโครงการพัฒนา
 แผนพัฒนาท้องถิ่น ฉบับที่ ๒ (พ.ศ. ๒๕๖๖ – ๒๕๗๐) ครั้งที่ ๑ / ๒๕๖๖
 สำหรับ โครงการที่เกี่วข้องขององค์กรปกครองส่วนท้องถิ่นที่ใช้สำหรับการประสานแผนพัฒนาท้องถิ่น
 องค์การบริหารส่วนตำบลคำไหล อำเภอศรีเมืองใหม่ จังหวัดอุบลราชธานี

- ก. ยุทธศาสตร์ชาติ ๒๐ ยุทธศาสตร์ชาติด้านความมั่นคง
- ข. แผนพัฒนาเศรษฐกิจและสังคมแห่งชาติ ฉบับที่ ๑๓ หมายความว่า ๕ ไทยเป็นประตูการค้าการลงทุนและยุทธศาสตร์ทางโลจิสติกส์ที่สำคัญของภูมิภาค
- ค. Sustainable Development Goals : SDGs เป้าหมายที่ ๙ สร้างโครงสร้างพื้นฐานที่มีความทนทาน ส่งเสริมการพัฒนาอุตสาหกรรมที่ครอบคลุมและยั่งยืน และส่งเสริมนวัตกรรม
- ง. ยุทธศาสตร์จังหวัดอุบลราชธานี ยุทธศาสตร์ที่ ๑ การพัฒนาเมืองน่าอยู่ทันสมัย
- จ. ยุทธศาสตร์การพัฒนาขององค์กรปกครองส่วนท้องถิ่นในเขตจังหวัดอุบลราชธานี ยุทธศาสตร์ที่ ๑ ด้านโครงสร้างพื้นฐาน
 - ๑. ยุทธศาสตร์ที่ ๑ ด้านโครงสร้างพื้นฐาน
 - ๑.๑ กลยุทธ์ ส่งเสริมสนับสนุนด้านสาธารณูปการ
 - (๑) แผนงานอุตสาหกรรมและการโยธา งานก่อสร้างโครงสร้างพื้นฐาน

ที่	โครงการ	วัตถุประสงค์	เป้าหมาย (ผลผลิตของโครงการ)	งบประมาณ					ตัวชี้วัด (KPI)	ผลที่คาดว่าจะได้รับ	หน่วยงานรับผิดชอบหลัก
				๒๕๖๖ (บาท)	๒๕๖๗ (บาท)	๒๕๖๘ (บาท)	๒๕๖๙ (บาท)	๒๕๗๐ (บาท)			
๔๒	โครงการก่อสร้างถนนคอนกรีตเสริมเหล็ก เชื่อมตำบล จุดเริ่มต้นจากบ้านหนองเชือก หมู่ที่ ๑๐ ตำบลคำไหล อำเภอศรีเมืองใหม่ จังหวัดอุบลราชธานี ถึงบ้านใหม่ตงสำโรง หมู่ที่ ๑๒ ตำบลนาคำ อำเภอศรีเมืองใหม่ จังหวัดอุบลราชธานี	เพื่อให้ประชาชนเดินทางสัญจรไปมาได้สะดวก รวดเร็ว มีความปลอดภัยในชีวิตและทรัพย์สิน	ก่อสร้างถนนคอนกรีตเสริมเหล็ก กว้าง ๕.๐๐ เมตร ยาว ๑,๕๐๐ เมตร หนา ๐.๑๕ เมตร ไหล่ทางลูกรังกว้างข้างละ ๐.๕๐ เมตร	-	๔,๕๐๒,๕๐๐	-	-	-	เพื่อให้ประชาชนเดินทางสัญจรไปมาได้สะดวก รวดเร็ว มีความปลอดภัยในชีวิตและทรัพย์สิน	เพื่อให้ประชาชนเดินทางสัญจรไปมาได้สะดวก รวดเร็ว มีความปลอดภัยในชีวิตและทรัพย์สิน	อบจ.อุบลราชธานี
๔๓	โครงการก่อสร้างถนนคอนกรีตเสริมเหล็ก เชื่อมตำบล จุดเริ่มต้นจากบ้านหนองนกทา หมู่ที่ ๑๕ ตำบลคำไหล อำเภอศรีเมืองใหม่ จังหวัดอุบลราชธานี ถึงบ้านโนนกง หมู่ที่ ๖ ตำบลคำไหล อำเภอศรีเมืองใหม่ จังหวัดอุบลราชธานี	เพื่อให้ประชาชนเดินทางสัญจรไปมาได้สะดวก รวดเร็ว มีความปลอดภัยในชีวิตและทรัพย์สิน	ก่อสร้างถนนคอนกรีตเสริมเหล็ก กว้าง ๕.๐๐ เมตร ยาว ๒,๐๐๐ เมตร หนา ๐.๑๕ เมตร ไหล่ทางลูกรังกว้างข้างละ ๐.๕๐ เมตร	-	๖,๐๐๒,๕๐๐	-	-	-	เพื่อให้ประชาชนเดินทางสัญจรไปมาได้สะดวก รวดเร็ว มีความปลอดภัยในชีวิตและทรัพย์สิน	เพื่อให้ประชาชนเดินทางสัญจรไปมาได้สะดวก รวดเร็ว มีความปลอดภัยในชีวิตและทรัพย์สิน	อบจ.อุบลราชธานี

รายละเอียดโครงการพัฒนา
 แผนพัฒนาท้องถิ่น ฉบับที่ ๒ (พ.ศ. ๒๕๖๖ – ๒๕๗๐) ครั้งที่ ๑ / ๒๕๖๖
 สำหรับ โครงการที่เกี่ยกับภาพขององค์กรปกครองส่วนท้องถิ่นที่ใช้สำหรับการประสานแผนพัฒนาท้องถิ่น
 องค์การบริหารส่วนตำบลคำไหล อำเภอศรีเมืองใหม่ จังหวัดอุบลราชธานี

- ก. ยุทธศาสตร์ชาติ ๒๐ ยุทธศาสตร์ชาติด้านความมั่นคง
- ข. แผนพัฒนาเศรษฐกิจและสังคมแห่งชาติ ฉบับที่ ๑๓ หมายความว่าที่ ๕ ไทยเป็นประตูการค้าการลงทุนและยุทธศาสตร์ทางโลจิสติกส์ที่สำคัญของภูมิภาค
- ค. Sustainable Development Goals : SDGs เป้าหมายที่ ๙ สร้างโครงสร้างพื้นฐานที่มีความทนทาน ส่งเสริมการพัฒนาอุตสาหกรรมที่ครอบคลุมและยั่งยืน และส่งเสริมนวัตกรรม
- ง. ยุทธศาสตร์จังหวัดอุบลราชธานี ยุทธศาสตร์ที่ ๑ การพัฒนาเมืองน่าอยู่ทันสมัย
- จ. ยุทธศาสตร์การพัฒนาขององค์กรปกครองส่วนท้องถิ่นในเขตจังหวัดอุบลราชธานี ยุทธศาสตร์ที่ ๑ ด้านโครงสร้างพื้นฐาน
 - ๑. ยุทธศาสตร์ที่ ๑ ด้านโครงสร้างพื้นฐาน
 - ๑.๑ กลยุทธ์ ส่งเสริมสนับสนุนด้านสาธารณูปการ
 - (๑) แผนงานอุตสาหกรรมและการโยธา งานก่อสร้างโครงสร้างพื้นฐาน

ที่	โครงการ	วัตถุประสงค์	เป้าหมาย (ผลผลิตของโครงการ)	งบประมาณ					ตัวชี้วัด (KPI)	ผลที่คาดว่าจะได้รับ	หน่วยงานรับผิดชอบหลัก
				๒๕๖๖ (บาท)	๒๕๖๗ (บาท)	๒๕๖๘ (บาท)	๒๕๖๙ (บาท)	๒๕๗๐ (บาท)			
๔๔	โครงการก่อสร้างถนนคอนกรีตเสริมเหล็ก เชื่อมตำบล จุดเริ่มต้นจากบ้านจุกร หมู่ที่ ๔ ตำบลคำไหล อำเภอศรีเมืองใหม่ จังหวัดอุบลราชธานี ถึงบ้านนาจาน หมู่ที่ ๕ ตำบลระเว อำเภอพิบูลมังสาหาร จังหวัดอุบลราชธานี	เพื่อให้ประชาชนเดินทางสัญจรไปมาได้สะดวก รวดเร็ว มีความปลอดภัยในชีวิตและทรัพย์สิน	ก่อสร้างถนนคอนกรีตเสริมเหล็ก กว้าง ๕.๐๐ เมตร ยาว ๒,๕๐๐ เมตร หนา ๐.๑๕ เมตร ไหล่ทางลูกรังกว้างข้างละ ๐.๕๐ เมตร	-	๗,๕๐๒,๕๐๐	-			เพื่อให้ประชาชนเดินทางสัญจรไปมาได้สะดวก รวดเร็ว มีความปลอดภัยในชีวิตและทรัพย์สิน	เพื่อให้ประชาชนเดินทางสัญจรไปมาได้สะดวก รวดเร็ว มีความปลอดภัยในชีวิตและทรัพย์สิน	อบจ.อุบลราชธานี
๔๕	โครงการก่อสร้างถนนคอนกรีตเสริมเหล็ก เชื่อมตำบล จุดเริ่มต้นจากบ้านห้วยหมากน้อย หมู่ที่ ๘ ตำบลคำไหล อำเภอศรีเมืองใหม่ จังหวัดอุบลราชธานี ถึงบ้านจันทัย หมู่ที่ ๗ ตำบลวาริน อำเภอศรีเมืองใหม่ จังหวัดอุบลราชธานี	เพื่อให้ประชาชนเดินทางสัญจรไปมาได้สะดวก รวดเร็ว มีความปลอดภัยในชีวิตและทรัพย์สิน	ก่อสร้างถนนคอนกรีตเสริมเหล็ก กว้าง ๕.๐๐ เมตร ยาว ๑,๕๐๐ เมตร หนา ๐.๑๕ เมตร ไหล่ทางลูกรังกว้างข้างละ ๐.๕๐ เมตร	-	๔,๕๐๒,๕๐๐	-	-	-	เพื่อให้ประชาชนเดินทางสัญจรไปมาได้สะดวก รวดเร็ว มีความปลอดภัยในชีวิตและทรัพย์สิน	เพื่อให้ประชาชนเดินทางสัญจรไปมาได้สะดวก รวดเร็ว มีความปลอดภัยในชีวิตและทรัพย์สิน	อบจ.อุบลราชธานี

รายละเอียดโครงการพัฒนา
แผนพัฒนาท้องถิ่น ฉบับที่ ๒ (พ.ศ. ๒๕๖๖ – ๒๕๗๐) ครั้งที่ ๑ / ๒๕๖๖
สำหรับ โครงการที่เกี่วข้องกับขององค์กรปกครองส่วนท้องถิ่นที่ใช้สำหรับการประสานแผนพัฒนาท้องถิ่น
องค์การบริหารส่วนตำบลคำไหล อำเภอศรีเมืองใหม่ จังหวัดอุบลราชธานี

แบบ ผ.๐๒/๒

- ก. ยุทธศาสตร์ชาติ ๒๐ ยุทธศาสตร์ชาติด้านความมั่นคง
- ข. แผนพัฒนาเศรษฐกิจและสังคมแห่งชาติ ฉบับที่ ๑๓ หมายความว่า ๕ ไทยเป็นประตูการค้าการลงทุนและยุทธศาสตร์ทางโลจิสติกส์ที่สำคัญของภูมิภาค
- ค. Sustainable Development Goals : SDGs เป้าหมายที่ ๙ สร้างโครงสร้างพื้นฐานที่มีความทนทาน ส่งเสริมการพัฒนาอุตสาหกรรมที่ครอบคลุมและยั่งยืน และส่งเสริมนวัตกรรม
- ง. ยุทธศาสตร์จังหวัดอุบลราชธานี ยุทธศาสตร์ที่ ๑ การพัฒนาเมืองนำอยู่ทันสมัย
- จ. ยุทธศาสตร์การพัฒนาขององค์กรปกครองส่วนท้องถิ่นในเขตจังหวัดอุบลราชธานี ยุทธศาสตร์ที่ ๑ ด้านโครงสร้างพื้นฐาน
 - ๑. ยุทธศาสตร์ที่ ๑ ด้านโครงสร้างพื้นฐาน
 - ๑.๑ กลยุทธ์ ส่งเสริมสนับสนุนด้านสาธารณูปการ
 - (๑) แผนงานอุตสาหกรรมและการโยธา งานก่อสร้างโครงสร้างพื้นฐาน

ที่	โครงการ	วัตถุประสงค์	เป้าหมาย (ผลผลิตของโครงการ)	งบประมาณ					ตัวชี้วัด (KPI)	ผลที่คาดว่าจะได้รับ	หน่วยงานรับผิดชอบหลัก
				๒๕๖๖ (บาท)	๒๕๖๗ (บาท)	๒๕๖๘ (บาท)	๒๕๖๙ (บาท)	๒๕๗๐ (บาท)			
๔๖	โครงการก่อสร้างถนนลาดยาง (แอสฟัลต์ติกคอนกรีต) เชื่อมตำบล จุดเริ่มต้นจากลำห้วยหมากน้อย บ้านคำหว่า หมู่ที่ ๑๖ ตำบลคำไหล อำเภอศรีเมืองใหม่ จังหวัดอุบลราชธานี ถึงบ้านโพนแพง หมู่ที่ ๔ ตำบลห้วยยาง อำเภอโขงเจียม จังหวัดอุบลราชธานี	เพื่อให้ประชาชนเดินทางสัญจรไปมาได้สะดวก รวดเร็วมีความปลอดภัยในชีวิตและทรัพย์สิน	ก่อสร้างถนนลาดยาง (แอสฟัลต์ติกคอนกรีต) ขนาดผิวจราจร กว้าง ๕.๐๐ เมตร ยาว ๒,๕๐๐ เมตร หนา ๐.๐๕ เมตร	-	๖,๐๐๒,๕๐๐	-	-	-	เพื่อให้ประชาชนเดินทางสัญจรไปมาได้สะดวก รวดเร็วมีความปลอดภัยในชีวิตและทรัพย์สิน	เพื่อให้ประชาชนเดินทางสัญจรไปมาได้สะดวก รวดเร็วมีความปลอดภัยในชีวิตและทรัพย์สิน	อบจ.อุบลราชธานี
รวม				๔๔,๖๒๖,๐๐๐	๑๔๒,๒๐๓,๐๐๐	๔๔,๔๕๓,๕๐๐	๒๖,๒๙๗,๕๐๐	๗,๓๘๐,๐๐๐			

รายละเอียดโครงการพัฒนา
แผนพัฒนาท้องถิ่น ฉบับที่ ๒ (พ.ศ. ๒๕๖๖ – ๒๕๗๐) ครั้งที่ ๑ / ๒๕๖๖
สำหรับ โครงการที่เกี่วข้องขององค์กรปกครองส่วนท้องถิ่นที่ใช้สำหรับการประสานแผนพัฒนาท้องถิ่น
องค์การบริหารส่วนตำบลคำไหล อำเภอศรีเมืองใหม่ จังหวัดอุบลราชธานี

แบบ ผ.๐๒/๒

- ก. ยุทธศาสตร์ชาติ ๒๐ ยุทธศาสตร์ชาติด้านการสร้างความสามารถในการแข่งขัน
- ข. แผนพัฒนาเศรษฐกิจและสังคมแห่งชาติ ฉบับที่ ๑๓ หมวดหมายที่ ๘ ไทยมีพื้นที่และเมืองอัจฉริยะที่น่าอยู่ ปลอดภัย เติบโตได้อย่างยั่งยืน
- ค. Sustainable Development Goals : SDGs เป้าหมายที่ ๙ สร้างโครงสร้างพื้นฐานที่มีความทนทาน ส่งเสริมการพัฒนาอุตสาหกรรมที่ครอบคลุมและยั่งยืน และส่งเสริมนวัตกรรม
- ง. ยุทธศาสตร์จังหวัดอุบลราชธานี ยุทธศาสตร์ที่ ๑ การพัฒนาเมืองน่าอยู่ทันสมัย
- จ. ยุทธศาสตร์การพัฒนาขององค์กรปกครองส่วนท้องถิ่นในเขตจังหวัดอุบลราชธานี ยุทธศาสตร์ที่ ๑ ด้านโครงสร้างพื้นฐาน
๑. ยุทธศาสตร์ที่ ๑ ด้านโครงสร้างพื้นฐาน
- ๑.๑ กลยุทธ์ ส่งเสริมสนับสนุนด้านสาธารณูปการ
- (๑) แผนงานการเกษตร งานสิ่งแวดล้อมและทรัพยากรธรรมชาติ

ที่	โครงการ	วัตถุประสงค์	เป้าหมาย (ผลผลิตของ โครงการ)	งบประมาณ					ตัวชี้วัด (KPI)	ผลที่คาดว่าจะได้รับ	หน่วยงานรับผิดชอบหลัก
				๒๕๖๖ (บาท)	๒๕๖๗ (บาท)	๒๕๖๘ (บาท)	๒๕๖๙ (บาท)	๒๕๗๐ (บาท)			
๑	โครงการขุดลอกหนอง กุดหัวแรด บ้านหนอง แสง หมู่ที่ ๑๑	เพื่อให้ประชาชน ได้มีน้ำใช้อย่าง เพียงพอตลอดปี	ขุดลอกหนอง กว้างเฉลี่ย ๒๕.๐๐ เมตร ยาว ๓๐๐ เมตร ลึกเฉลี่ย ๓.๐๐ เมตร	-	-	-	-	๑,๐๐๐,๐๐๐	ร้อยละ ๘๕ ของ ครัวเรือนมีน้ำใช้ใน การอุปโภคบริโภค	ประชาชนมีน้ำใช้ อย่างเพียงพอ ตลอดปี	อบจ. อุบลราชธานี
๒	โครงการก่อสร้างอ่าง เก็บน้ำภูหินขาว บ้านห้วยหมากเหนือ ที่ ๑๘	เพื่อให้ประชาชน ได้มีน้ำใช้อย่าง เพียงพอตลอดปี	ก่อสร้างอ่างเก็บน้ำ ขนาดความจุ ๒๗๒,๐๐๐ ลบ.ม	-	-	๒๕,๐๐๐,๐๐๐	-	-	ร้อยละ ๘๕ ของ ครัวเรือนมีน้ำใช้ใน การอุปโภคบริโภค	ประชาชนมีน้ำใช้ อย่างเพียงพอ ตลอดปี	อบจ. อุบลราชธานี
รวม						๒๕,๐๐๐,๐๐๐		๑,๐๐๐,๐๐๐			

รายละเอียดโครงการพัฒนา
 แผนพัฒนาท้องถิ่น ฉบับที่ ๒ (พ.ศ. ๒๕๖๖ – ๒๕๗๐) ครั้งที่ ๑ / ๒๕๖๖
 สำหรับ โครงการที่เกี่วข้องกับขององค์กรปกครองส่วนท้องถิ่นที่ใช้สำหรับการประสานแผนพัฒนาท้องถิ่น
 องค์การบริหารส่วนตำบลคำไหล อำเภอศรีเมืองใหม่ จังหวัดอุบลราชธานี

- ก. ยุทธศาสตร์ชาติ ๒๐ ยุทธศาสตร์ชาติด้านการสร้างความสามารถในการแข่งขัน
- ข. แผนพัฒนาเศรษฐกิจและสังคมแห่งชาติ ฉบับที่ ๑๓ หมายความว่า ๘ ไทยมีพื้นที่และเมืองอัจฉริยะที่นำอยู่ ปลอดภัย เติบโตได้อย่างยั่งยืน
- ค. Sustainable Development Goals : SDGs เป้าหมายที่ ๙ สร้างโครงสร้างพื้นฐานที่มีความทนทาน ส่งเสริมการพัฒนาอุตสาหกรรมที่ครอบคลุมและยั่งยืน และส่งเสริมนวัตกรรม
- ง. ยุทธศาสตร์จังหวัดอุบลราชธานี ยุทธศาสตร์ที่ ๑ การพัฒนาเมืองนำอยู่ทันสมัย
- จ. ยุทธศาสตร์การพัฒนาขององค์กรปกครองส่วนท้องถิ่นในเขตจังหวัดอุบลราชธานี ยุทธศาสตร์ที่ ๑ ด้านโครงสร้างพื้นฐาน

๑. ยุทธศาสตร์ที่ ๑ ด้านโครงสร้างพื้นฐาน

๑.๒ กลยุทธ์ ส่งเสริมสนับสนุนด้านสาธารณสุข

(๑) แผนงานอุตสาหกรรมและการโยธา งานก่อสร้าง

ที่	โครงการ	วัตถุประสงค์	เป้าหมาย (ผลผลิตของโครงการ)	งบประมาณ					ตัวชี้วัด (KPI)	ผลที่คาดว่าจะได้รับ	หน่วยงานที่จะขอประสาน
				๒๕๖๖ (บาท)	๒๕๖๗ (บาท)	๒๕๖๘ (บาท)	๒๕๖๙ (บาท)	๒๕๗๐ (บาท)			
๑	โครงการก่อสร้างประปา (Water Treatment System) ตามบัญชีนวัตกรรมไทย บ้านหนองแสงน้อย หมู่ที่ ๑๑ ตำบลคำไหล อำเภอศรีเมืองใหม่ จังหวัดอุบลราชธานี	เพื่อให้ประชาชนมีน้ำเพื่ออุปโภคบริโภค	ก่อสร้างประปา (Water Treatment System) ตามบัญชีนวัตกรรมไทย จำนวน ๑ แห่ง	๕,๕๐๐,๐๐๐	-	-	-	-	๑. การก่อสร้างเป็นไปตามแบบแปลนร้อยละ ๑๐๐ ๒. ประชาชนพึงพอใจในการใช้น้ำอุปโภคบริโภค ไม่น้อยกว่าร้อยละ ๘๕	ประชาชนมีน้ำเพื่ออุปโภคบริโภคเพียงพอตลอดปี	กรมส่งเสริมฯ
๒	โครงการก่อสร้างประปา (Water Treatment System) ตามบัญชีนวัตกรรมไทย บ้านคำไหล หมู่ที่ ๑ ตำบลคำไหล อำเภอศรีเมืองใหม่ จังหวัดอุบลราชธานี	เพื่อให้ประชาชนมีน้ำเพื่ออุปโภคบริโภค	ก่อสร้างประปา (Water Treatment System) ตามบัญชีนวัตกรรมไทย จำนวน ๑ แห่ง	๕,๕๐๐,๐๐๐	-	-	-	-	๑. การก่อสร้างเป็นไปตามแบบแปลนร้อยละ ๑๐๐ ๒. ประชาชนพึงพอใจในการใช้น้ำอุปโภคบริโภค ไม่น้อยกว่าร้อยละ ๘๕	ประชาชนมีน้ำเพื่ออุปโภคบริโภคเพียงพอตลอดปี	กรมส่งเสริมฯ

รายละเอียดโครงการพัฒนา
แผนพัฒนาท้องถิ่น ฉบับที่ ๒ (พ.ศ. ๒๕๖๖ – ๒๕๗๐) ครั้งที่ ๑ / ๒๕๖๖
สำหรับ โครงการที่เกี่วข้องขององค์กรปกครองส่วนท้องถิ่นที่ใช้สำหรับการประสานแผนพัฒนาท้องถิ่น
องค์การบริหารส่วนตำบลคำไหล อำเภอศรีเมืองใหม่ จังหวัดอุบลราชธานี

แบบ ผ.๐๒/๒

- ก. ยุทธศาสตร์ชาติ ๒๐ ยุทธศาสตร์ชาติด้านการสร้างความสามารถในการแข่งขัน
- ข. แผนพัฒนาเศรษฐกิจและสังคมแห่งชาติ ฉบับที่ ๑๓ หมายความว่า ๘ ไทยมีพื้นที่และเมืองอัจฉริยะที่น่าอยู่ ปลอดภัย เติบโตได้อย่างยั่งยืน
- ค. Sustainable Development Goals : SDGs เป้าหมายที่ ๙ สร้างโครงสร้างพื้นฐานที่มีความทนทาน ส่งเสริมการพัฒนาอุตสาหกรรมที่ครอบคลุมและยั่งยืน และส่งเสริมนวัตกรรม
- ง. ยุทธศาสตร์จังหวัดอุบลราชธานี ยุทธศาสตร์ที่ ๑ การพัฒนาเมืองน่าอยู่ทันสมัย
- จ. ยุทธศาสตร์การพัฒนาขององค์กรปกครองส่วนท้องถิ่นในเขตจังหวัดอุบลราชธานี ยุทธศาสตร์ที่ ๑ ด้านโครงสร้างพื้นฐาน
๑. ยุทธศาสตร์ที่ ๑ ด้านโครงสร้างพื้นฐาน
- ๑.๒ กลยุทธ์ ส่งเสริมสนับสนุนด้านสาธารณูปโภค
- (๑) แผนงานอุตสาหกรรมและการโยธา งานก่อสร้าง

ที่	โครงการ	วัตถุประสงค์	เป้าหมาย (ผลผลิตของโครงการ)	งบประมาณ					ตัวชี้วัด (KPI)	ผลที่คาดว่าจะได้รับ	หน่วยงานที่จะขอ ประสาน
				๒๕๖๖ (บาท)	๒๕๖๗ (บาท)	๒๕๖๘ (บาท)	๒๕๖๙ (บาท)	๒๕๗๐ (บาท)			
๓	โครงการก่อสร้าง คลองส่งน้ำ บ้านดอนน้ำคำ หมู่ที่ ๕	เพื่อให้ประชาชน ได้มีน้ำใช้อย่าง เพียงพอตลอดปี	ก่อสร้าง คลองส่งน้ำ ระยะทาง ๓,๐๐๐ เมตร	-	๒,๐๐๐,๐๐๐	-	-	-	๑. การก่อสร้างเป็นไปตาม แบบแปลนร้อยละ ๑๐๐ ๒. ประชาชนพึงพอใจใน การใช้น้ำอุปโภคบริโภค ไม่น้อยกว่าร้อยละ ๘๕	ประชาชนมีน้ำ ใช้อย่างเพียงพอ ตลอดปี	อบจ. อุบลราชธานี กรมชลประทาน
๔	โครงการก่อสร้างสถานี ส่งน้ำพร้อมคลองส่งน้ำ บ้านหนองแสง หมู่ที่ ๑๑	เพื่อให้ประชาชน ได้มีน้ำใช้อย่าง เพียงพอตลอดปี	ก่อสร้างสถานี ส่งน้ำพร้อมคลองส่งน้ำ จำนวน ๑ สถานี	-	-	-	๓๐,๐๐๐,๐๐๐	-	๑. การก่อสร้างเป็นไปตาม แบบแปลนร้อยละ ๑๐๐ ๒. ประชาชนพึงพอใจใน การใช้น้ำอุปโภคบริโภค ไม่น้อยกว่าร้อยละ ๘๕	ประชาชนมีน้ำ ใช้อย่างเพียงพอ ตลอดปี	กองช่าง อบจ. อุบลราชธานี กรมชลประทาน
รวม				๑๑,๐๐๐,๐๐๐	๒,๐๐๐,๐๐๐		๓๐,๐๐๐,๐๐๐				

รายละเอียดโครงการพัฒนา

แผนพัฒนาท้องถิ่น ฉบับที่ ๒ (พ.ศ. ๒๕๖๖ – ๒๕๗๐) ครั้งที่ ๑ / ๒๕๖๖

สำหรับ โครงการที่เกี่วข้องขององค์กรปกครองส่วนท้องถิ่นที่ใช้สำหรับการประสานแผนพัฒนาท้องถิ่น
องค์การบริหารส่วนตำบลคำไหล อำเภอศรีเมืองใหม่ จังหวัดอุบลราชธานี

แบบ ผ.๐๒/๒

ก. ยุทธศาสตร์ชาติ ๒๐ ยุทธศาสตร์ชาติด้านการสร้างความสามารถในการแข่งขัน

ข. แผนพัฒนาเศรษฐกิจและสังคมแห่งชาติ ฉบับที่ ๑๓ หมายความว่า ๘ ไทยมีพื้นที่และเมืองอัจฉริยะที่นำอยู่ ปลอดภัย เติบโตได้อย่างยั่งยืน

ค. Sustainable Development Goals : SDGs เป้าหมายที่ ๙ สร้างโครงสร้างพื้นฐานที่มีความทนทาน ส่งเสริมการพัฒนาอุตสาหกรรมที่ครอบคลุมและยั่งยืน และส่งเสริมนวัตกรรม

ง. ยุทธศาสตร์จังหวัดอุบลราชธานี ยุทธศาสตร์ที่ ๑ การพัฒนาเมืองนำอยู่ทันสมัย

จ. ยุทธศาสตร์การพัฒนาขององค์กรปกครองส่วนท้องถิ่นในเขตจังหวัดอุบลราชธานี ยุทธศาสตร์ที่ ๑ ด้านโครงสร้างพื้นฐาน

๑. ยุทธศาสตร์ที่ ๑ ด้านโครงสร้างพื้นฐาน

๑.๒ กลยุทธ์ ส่งเสริมสนับสนุนด้านสาธารณูปโภค

(๒) แผนงานเคหะและชุมชน งานไฟฟ้าถนนและประปา

ที่	โครงการ	วัตถุประสงค์	เป้าหมาย (ผลผลิตของโครงการ)	งบประมาณ					ตัวชี้วัด (KPI)	ผลที่คาดว่าจะได้รับ	หน่วยงานที่จะ ขอประสาน
				๒๕๖๖ (บาท)	๒๕๖๗ (บาท)	๒๕๖๘ (บาท)	๒๕๖๙ (บาท)	๒๕๗๐ (บาท)			
๑	โครงการติดตั้งเสาไฟแบบรอกสลิง หมุนยกพร้อมคอมไฟถนนแอลอีดี ประกอบแบตเตอรี่และอุปกรณ์ การประจุแบตเตอรี่ในตัวแบบใช้พลังงานจากเซลล์แสงอาทิตย์ แยกส่วน ตามบัญชีนวัตกรรมไทย บ้านห้วยหมากใหญ่ หมู่ที่ ๘ คุ่มโนนภูดิน	เพื่อแก้ไขปัญหาความ เดือดร้อนและความ ต้องการของประชาชน ในพื้นที่ อันเนื่องมา จากความไม่สะดวกและ ความปลอดภัยบนถนน สายหลักเข้าแหล่งชุมชน	บ้านห้วยหมากใหญ่ หมู่ที่ ๘	๒,๗๖๐,๐๐๐	-	-	-	-	๑. การก่อสร้างเป็นไปตาม แบบแปลนร้อยละ ๑๐๐ ๒. ประชาชนพึงพอใจในการ สัญจรไม่น้อยกว่าร้อยละ ๘๕	เพื่อให้การจราจร เป็นไปด้วยความ สะดวกและแก้ไข ความเดือดร้อนของ ประชาชน	กรมส่งเสริมฯ
๒	โครงการติดตั้งเสาไฟแบบรอกสลิง หมุนยกพร้อมคอมไฟถนนแอลอีดี ประกอบแบตเตอรี่และอุปกรณ์การ ประจุแบตเตอรี่ในตัวแบบใช้พลังงาน จากเซลล์แสงอาทิตย์ แยกส่วน ตามบัญชีนวัตกรรมไทย บ้านห้วยหมากใหญ่ หมู่ที่ ๘ (สายห้วยหมาก - ชั่วแคน)	เพื่อแก้ไขปัญหาความ เดือดร้อนและความ ต้องการของประชาชน ในพื้นที่ อันเนื่องมา จากความไม่สะดวกและ ความปลอดภัยบนถนน สายหลักเข้าแหล่งชุมชน	บ้านห้วยหมากใหญ่ หมู่ที่ ๘	๓,๔๕๐,๐๐๐	-	-	-	-	๑. การก่อสร้างเป็นไปตาม แบบแปลนร้อยละ ๑๐๐ ๒. ประชาชนพึงพอใจในการ สัญจรไม่น้อยกว่าร้อยละ ๘๕	เพื่อให้การจราจร เป็นไปด้วยความ สะดวกและแก้ไข ความเดือดร้อนของ ประชาชน	กรมส่งเสริมฯ

รายละเอียดโครงการพัฒนา

แผนพัฒนาท้องถิ่น ฉบับที่ ๒ (พ.ศ. ๒๕๖๖ – ๒๕๗๐) ครั้งที่ ๑ / ๒๕๖๖

สำหรับ โครงการที่เกี่วข้องกับขององค์กรปกครองส่วนท้องถิ่นที่ใช้สำหรับการประสานแผนพัฒนาท้องถิ่น
องค์การบริหารส่วนตำบลคำไหล อำเภอศรีเมืองใหม่ จังหวัดอุบลราชธานี

แบบ ผ.๐๒/๒

ก. ยุทธศาสตร์ชาติ ๒๐ ยุทธศาสตร์ชาติด้านการสร้างความสามารถในการแข่งขัน

ข. แผนพัฒนาเศรษฐกิจและสังคมแห่งชาติ ฉบับที่ ๑๓ หมวดที่ ๘ ไทยมีพื้นที่และเมืองอัจฉริยะที่น่าอยู่ ปลอดภัย เติบโตได้อย่างยั่งยืน

ค. Sustainable Development Goals : SDGs เป้าหมายที่ ๙ สร้างโครงสร้างพื้นฐานที่มีความทนทาน ส่งเสริมการพัฒนาอุตสาหกรรมที่ครอบคลุมและยั่งยืน และส่งเสริมนวัตกรรม

ง. ยุทธศาสตร์จังหวัดอุบลราชธานี ยุทธศาสตร์ที่ ๑ การพัฒนาเมืองน่าอยู่ทันสมัย

จ. ยุทธศาสตร์การพัฒนาขององค์กรปกครองส่วนท้องถิ่นในเขตจังหวัดอุบลราชธานี ยุทธศาสตร์ที่ ๑ ด้านโครงสร้างพื้นฐาน

๑. ยุทธศาสตร์ที่ ๑ ด้านโครงสร้างพื้นฐาน

๑.๒ กลยุทธ์ ส่งเสริมสนับสนุนด้านสาธารณูปโภค

(๒) แผนงานเคหะและชุมชน งานไฟฟ้าถนนและประปา

ที่	โครงการ	วัตถุประสงค์	เป้าหมาย (ผลผลิตของโครงการ)	งบประมาณ					ตัวชี้วัด (KPI)	ผลที่คาดว่าจะได้รับ	หน่วยงานที่จะ ขอประสาน
				๒๕๖๖ (บาท)	๒๕๖๗ (บาท)	๒๕๖๘ (บาท)	๒๕๖๙ (บาท)	๒๕๗๐ (บาท)			
๓	โครงการติดตั้งเสาไฟแบบรอกสลิงหมุนยกพร้อมโคมไฟถนนแอลอีดีประกอบแบตเตอรี่และอุปกรณ์การประจุแบตเตอรี่ในตัวแบบใช้พลังงานจากเซลล์แสงอาทิตย์แยกส่วน ตามบัญชีนวัตกรรมไทย บ้านนอกเชือก หมู่ที่ ๑๐	เพื่อแก้ไขปัญหาความเดือดร้อนและความต้องการของประชาชนในพื้นที่ อันเนื่องมาจากความไม่สะดวกและความปลอดภัยบนถนนสายหลักเข้าแหล่งชุมชน	บ้านหนองเชือก หมู่ที่ ๑๐	๕,๑๗๕,๐๐๐					๑. การก่อสร้างเป็นไปตามแบบแปลนร้อยละ ๑๐๐ ๒. ประชาชนพึงพอใจในการสัญจรไม่น้อยกว่าร้อยละ ๘๕	เพื่อให้การจราจรเป็นไปด้วยความสะดวกและแก้ไขความเดือดร้อนของประชาชน	กรมส่งเสริมฯ
๔	โครงการติดตั้งเสาไฟแบบรอกสลิงหมุนยกพร้อมโคมไฟถนนแอลอีดีประกอบแบตเตอรี่และอุปกรณ์การประจุแบตเตอรี่ในตัวแบบใช้พลังงานจากเซลล์แสงอาทิตย์แยกส่วน ตามบัญชีนวัตกรรมไทย บ้านหนองแสงน้อย หมู่ที่ ๑๑	เพื่อแก้ไขปัญหาความเดือดร้อนและความต้องการของประชาชนในพื้นที่ อันเนื่องมาจากความไม่สะดวกและความปลอดภัยบนถนนสายหลักเข้าแหล่งชุมชน	บ้านหนองแสงน้อย หมู่ที่ ๑๑	๘๒๘,๐๐๐	-	-	-	-	๑. การก่อสร้างเป็นไปตามแบบแปลนร้อยละ ๑๐๐ ๒. ประชาชนพึงพอใจในการสัญจรไม่น้อยกว่าร้อยละ ๘๕	เพื่อให้การจราจรเป็นไปด้วยความสะดวกและแก้ไขความเดือดร้อนของประชาชน	กรมส่งเสริมฯ

รายละเอียดโครงการพัฒนา
 แผนพัฒนาท้องถิ่น ฉบับที่ ๒ (พ.ศ. ๒๕๖๖ – ๒๕๗๐) ครั้งที่ ๑ / ๒๕๖๖
 สำหรับ โครงการที่เกี่วข้องขององค์กรปกครองส่วนท้องถิ่นที่ใช้สำหรับการประสานแผนพัฒนาท้องถิ่น
 องค์การบริหารส่วนตำบลคำไหล อำเภอศรีเมืองใหม่ จังหวัดอุบลราชธานี

- ก. ยุทธศาสตร์ชาติ ๒๐ ยุทธศาสตร์ชาติด้านการสร้างความสามารถในการแข่งขัน
- ข. แผนพัฒนาเศรษฐกิจและสังคมแห่งชาติ ฉบับที่ ๑๓ หมวดหมายที่ ๘ ไทยมีพื้นที่และเมืองอัจฉริยะที่น่าอยู่ ปลอดภัย เติบโตได้อย่างยั่งยืน
- ค. Sustainable Development Goals : SDGs เป้าหมายที่ ๙ สร้างโครงสร้างพื้นฐานที่มีความทนทาน ส่งเสริมการพัฒนาอุตสาหกรรมที่ครอบคลุมและยั่งยืน และส่งเสริมนวัตกรรม
- ง. ยุทธศาสตร์จังหวัดอุบลราชธานี ยุทธศาสตร์ที่ ๑ การพัฒนาเมืองน่าอยู่ทันสมัย
- จ. ยุทธศาสตร์การพัฒนาขององค์กรปกครองส่วนท้องถิ่นในเขตจังหวัดอุบลราชธานี ยุทธศาสตร์ที่ ๑ ด้านโครงสร้างพื้นฐาน
 - ๑. ยุทธศาสตร์ที่ ๑ ด้านโครงสร้างพื้นฐาน
 - ๑.๒ กลยุทธ์ ส่งเสริมสนับสนุนด้านสาธารณูปโภค
 - (๒) แผนงานเคหะและชุมชน งานไฟฟ้าถนนและประปา

ที่	โครงการ	วัตถุประสงค์	เป้าหมาย (ผลผลิตของโครงการ)	งบประมาณ					ตัวชี้วัด (KPI)	ผลที่คาดว่าจะได้รับ	หน่วยงานที่จะ ขอประสาน
				๒๕๖๖ (บาท)	๒๕๖๗ (บาท)	๒๕๖๘ (บาท)	๒๕๖๙ (บาท)	๒๕๗๐ (บาท)			
๕	โครงการติดตั้งระบบไฟฟ้าส่องสว่างในตำบล	เพื่อความ ปลอดภัยของ ประชาชน	๑. ระบบไฟฟ้าโซล่าเซลล์ เสา ๑ ต้น ๒. โคมไฟพร้อมหลอด LED ๑ ๓. อุปกรณ์ติดตั้งเสา ๔. อุปกรณ์ต่อพ่วง	-	๑,๕๐๐,๐๐	๑,๕๐๐,๐๐	๑,๕๐๐,๐๐	๑,๕๐๐,๐๐	ประชาชนมี ความพึงพอใจ ไม่น้อยกว่าร้อยละ ๘๕	ประชาชนมี ความปลอดภัย	กรมส่งเสริมฯ
รวม				๑๒,๒๓๓,๐๐๐	๑,๕๐๐,๐๐๐	๔,๓๓๒,๐๐๐	๑,๕๐๐,๐๐๐	๑,๕๐๐,๐๐			

รายละเอียดโครงการพัฒนา
แผนพัฒนาท้องถิ่น ฉบับที่ ๒ (พ.ศ. ๒๕๖๖ – ๒๕๗๐) ครั้งที่ ๑ / ๒๕๖๖
สำหรับ โครงการที่เกี่วข้องขององค์กรปกครองส่วนท้องถิ่นที่ใช้สำหรับการประสานแผนพัฒนาท้องถิ่น
องค์การบริหารส่วนตำบลคำไหล อำเภอศรีเมืองใหม่ จังหวัดอุบลราชธานี

- ก. ยุทธศาสตร์ชาติ ๒๐ ยุทธศาสตร์ชาติด้านการสร้างความสามารถในการแข่งขัน
- ข. แผนพัฒนาเศรษฐกิจและสังคมแห่งชาติ ฉบับที่ ๑๓ หมวดหมายที่ ๘ ไทยมีพื้นที่และเมืองอัจฉริยะที่น่าอยู่ ปลอดภัย เติบโตได้อย่างยั่งยืน
- ค. Sustainable Development Goals : SDGs เป้าหมายที่ ๙ สร้างโครงสร้างพื้นฐานที่มีความทนทาน ส่งเสริมการพัฒนาอุตสาหกรรมที่ครอบคลุมและยั่งยืน และส่งเสริมนวัตกรรม
- ง. ยุทธศาสตร์จังหวัดอุบลราชธานี ยุทธศาสตร์ที่ ๑ การพัฒนาเมืองน่าอยู่ทันสมัย
- จ. ยุทธศาสตร์การพัฒนาขององค์กรปกครองส่วนท้องถิ่นในเขตจังหวัดอุบลราชธานี ยุทธศาสตร์ที่ ๑ ด้านโครงสร้างพื้นฐาน
๑. ยุทธศาสตร์ที่ ๑ ด้านโครงสร้างพื้นฐาน
 - ๑.๒ กลยุทธ์ ส่งเสริมสนับสนุนด้านสาธารณูปโภค
 - (๒) แผนงานเคหะและชุมชน งานบริหารทั่วไปเกี่ยวกับเคหะและชุมชน

ที่	โครงการ	วัตถุประสงค์	เป้าหมาย (ผลผลิตของโครงการ)	งบประมาณ					ตัวชี้วัด (KPI)	ผลที่คาดว่าจะได้รับ	หน่วยงานที่จะ ขอประสาน
				๒๕๖๖ (บาท)	๒๕๖๗ (บาท)	๒๕๖๘ (บาท)	๒๕๖๙ (บาท)	๒๕๗๐ (บาท)			
๑	โครงการก่อสร้างหอกระจายข่าว	เพื่อให้ประชาชนในชุมชนทราบข่าวสารของทางราชการและชุมชน	๑. ระบบส่งสัญญาณ ๑ จุด ๒. ระบบรับสัญญาณ ๔๐ จุด	-	-	๒,๘๓๒,๐๐๐	-	-	ร้อยละ ๘๕ ของประชาชนที่ได้รับข่าวสาร	ประชาชนในชุมชนทราบข่าวสารของทางราชการและชุมชน	กรมส่งเสริมฯ
รวม						๒,๘๓๒,๐๐๐					

รายละเอียดโครงการพัฒนา
 แผนพัฒนาท้องถิ่น ฉบับที่ ๒ (พ.ศ. ๒๕๖๖ – ๒๕๗๐) ครั้งที่ ๑ / ๒๕๖๖
 สำหรับ โครงการที่เกี่วข้องกับขององค์กรปกครองส่วนท้องถิ่นที่ใช้สำหรับการประสานแผนพัฒนาท้องถิ่น
 องค์การบริหารส่วนตำบลคำไหล อำเภอศรีเมืองใหม่ จังหวัดอุบลราชธานี

- ก. ยุทธศาสตร์ชาติ ๒๐ ยุทธศาสตร์ชาติด้านการสร้างความสามารถในการแข่งขัน
- ข. แผนพัฒนาเศรษฐกิจและสังคมแห่งชาติ ฉบับที่ ๑๓ หมวดที่ ๘ ไทยมีพื้นที่และเมืองอัจฉริยะที่น่าอยู่ ปลอดภัย เติบโตได้อย่างยั่งยืน
- ค. Sustainable Development Goals : SDGs เป้าหมายที่ ๙ สร้างโครงสร้างพื้นฐานที่มีความทนทาน ส่งเสริมการพัฒนาอุตสาหกรรมที่ครอบคลุมและยั่งยืน และส่งเสริมนวัตกรรม
- ง. ยุทธศาสตร์จังหวัดอุบลราชธานี ยุทธศาสตร์ที่ ๑ การพัฒนาเมืองน่าอยู่ทันสมัย
- จ. ยุทธศาสตร์การพัฒนาขององค์กรปกครองส่วนท้องถิ่นในเขตจังหวัดอุบลราชธานี ยุทธศาสตร์ที่ ๑ ด้านโครงสร้างพื้นฐาน
 - ๑. ยุทธศาสตร์ที่ ๒ ด้านการศึกษาและพัฒนาการศึกษา
 - ๑.๒ กลยุทธ์ ส่งเสริมสนับสนุนด้านการศึกษา
 - (๒) แผนงานอุตสาหกรรมและการโยธา งานก่อสร้าง

ที่	โครงการ	วัตถุประสงค์	เป้าหมาย (ผลผลิตของโครงการ)	งบประมาณ					ตัวชี้วัด (KPI)	ผลที่คาดว่าจะได้รับ	หน่วยงานที่ จะขอประสาน
				๒๕๖๖ (บาท)	๒๕๖๗ (บาท)	๒๕๖๘ (บาท)	๒๕๖๙ (บาท)	๒๕๗๐ (บาท)			
๑	โครงการก่อสร้างศูนย์พัฒนาเด็กเล็กบ้านหนองเขือก	เพื่อใช้เป็นอาคารเรียนสำหรับเด็กนักเรียนก่อนวันเรียนองค์การบริหารส่วนตำบลคำไหล	ก่อสร้างอาคารศูนย์พัฒนาเด็กเล็กตามแบบมาตรฐานศูนย์พัฒนาเด็กเล็ก (ขนาดกลาง) แบบฐานแม่	-	-	๗,๗๒๐,๐๐๐	-	-	ความพึงพอใจของประชาชนในพื้นที่ไม่น้อยกว่าร้อยละ ๘๕	มีอาคารเรียนที่เหมาะสมสำหรับเด็กนักเรียนก่อนวัยเรียนในเขตองค์การบริหารส่วนตำบลคำไหล	กรมส่งเสริมฯ
๒	โครงการก่อสร้างศูนย์พัฒนาเด็กเล็กบ้านดอนตุม	เพื่อใช้เป็นอาคารเรียนสำหรับเด็กนักเรียนก่อนวันเรียนองค์การบริหารส่วนตำบลคำไหล	ก่อสร้างอาคารศูนย์พัฒนาเด็กเล็กตามแบบมาตรฐานศูนย์พัฒนาเด็กเล็ก (ขนาดกลาง) แบบฐานแม่	-	-	-	๗,๗๒๐,๐๐๐	-	ความพึงพอใจของประชาชนในพื้นที่ไม่น้อยกว่าร้อยละ ๘๕	มีอาคารเรียนที่เหมาะสมสำหรับเด็กนักเรียนก่อนวัยเรียนในเขตองค์การบริหารส่วนตำบลคำไหล	กรมส่งเสริมฯ
๓	โครงการก่อสร้างสระว่ายน้ำในศูนย์พัฒนาเด็กเล็ก	เพื่อฝึกนักเรียนหรือประชาชนทั่วไปว่ายน้ำ	สระว่ายน้ำ ขนาด ๔.๕๐ x ๙.๐๐ x ๑.๓๐ เมตร	-	-	๘๑๕,๐๐๐	-	-	ผู้ใช้สระว่ายน้ำมีความพึงพอใจไม่น้อยกว่าร้อยละ ๘๕	ได้ฝึกนักเรียนหรือประชาชนทั่วไป	กรมส่งเสริมฯ
รวม						๘,๕๓๕,๐๐๐	๗,๗๒๐,๐๐๐				

รายละเอียดโครงการพัฒนา
แผนพัฒนาท้องถิ่น ฉบับที่ ๒ (พ.ศ. ๒๕๖๖ – ๒๕๗๐) ครั้งที่ ๑ / ๒๕๖๖
สำหรับ โครงการที่เกี่วข้องขององค์กรปกครองส่วนท้องถิ่นที่ใช้สำหรับการประสานแผนพัฒนาท้องถิ่น
องค์การบริหารส่วนตำบลคำไหล อำเภอศรีเมืองใหม่ จังหวัดอุบลราชธานี

แบบ ผ.๐๒/๒

- ก. ยุทธศาสตร์ชาติ ๒๐ ยุทธศาสตร์ชาติด้านการพัฒนาและเสริมสร้างศักยภาพทรัพยากรมนุษย์
- ข. แผนพัฒนาเศรษฐกิจและสังคมแห่งชาติ ฉบับที่ ๑๓ หมายความว่า ๑๒ ไทยมีกำลังคนสมรรถนะสูง มุ่งเรียนรู้อย่างต่อเนื่อง ตอบโจทย์การพัฒนาแห่งอนาคต เพิ่มกำลังคนคุณภาพรองรับภาคการผลิตเป้าหมายและพัฒนาระบบนิเวศเพื่อการเรียนรู้ตลอดชีวิต
- Sustainable Development Goals : SDGs เป้าหมายที่ ๔ ส่งเสริมโอกาสในการเรียนรู้ และสร้างหลักประกันว่าทุกคนมีการศึกษาที่มีการศึกษาที่มีคุณภาพอย่างครอบคลุมและเท่าเทียมและส่งเสริมโอกาสในการเรียนรู้ตลอดชีวิตแก่ทุกคน
- ง. ยุทธศาสตร์จังหวัดอุบลราชธานี ยุทธศาสตร์ที่ ๑ การพัฒนาเมืองน่าอยู่ทันสมัย
- จ. ยุทธศาสตร์การพัฒนาขององค์กรปกครองส่วนท้องถิ่นในเขตจังหวัดอุบลราชธานี ยุทธศาสตร์ที่ ๒ การส่งเสริมคุณภาพชีวิต
๒. ยุทธศาสตร์ที่ ๒ ด้านการศึกษาและพัฒนาการศึกษา
- ๒.๒ กลยุทธ์ ส่งเสริมสนับสนุนด้านการศึกษา
- (๑) แผนงานคณะและชุมชน : งานสวนสาธารณะ

ที่	โครงการ	วัตถุประสงค์	เป้าหมาย (ผลผลิตของโครงการ)	งบประมาณ					ตัวชี้วัด (KPI)	ผลที่คาดว่าจะได้รับ	หน่วยงานที่จะ ขอประสาน
				๒๕๖๖ (บาท)	๒๕๖๗ (บาท)	๒๕๖๘ (บาท)	๒๕๖๙ (บาท)	๒๕๗๐ (บาท)			
๑	โครงการก่อสร้างลานกีฬาอเนกประสงค์	๑. เพื่อส่งเสริมการออกกำลังกาย ๒. เพื่อใช้เป็นสถานที่ออกกำลังกาย	๑. สนามฟุตบอลมาตรฐานไม่ปูหญ้า ขนาด ๑๐๒ x ๘๓ เมตร ๒. สนามฟุตบอล ๗ คน แบบปูหญ้า ขนาด ๗๕ x ๕๕ เมตร ๓. สนามวอลเลย์บอล ขนาด ๑๘ x ๒๕ เมตร ๔. สนามตะกร้อ ๒ คอร์ท ขนาด ๒๒ x ๒๔ เมตร ๕. สนามเปตอง ๒ คอร์ท ขนาด ๒๒ x ๒๓ เมตร ๖. สนามแอโรบิค ขนาด ๔๐ x ๓๐ เมตร	-	-	๑,๘๔๘,๐๐๐	-	-	ผู้มาใช้สถานกีฬามีความพึงพอใจไม่น้อยกว่าร้อยละ ๘๕	๑. ได้มีสถานที่ออกกำลังกาย ๒. ได้ใช้เป็นสถานที่แข่งขันกีฬา	กรมส่งเสริม
รวม						๑,๘๔๘,๐๐๐					

รายละเอียดโครงการพัฒนา
แผนพัฒนาท้องถิ่น ฉบับที่ ๒ (พ.ศ. ๒๕๖๖ – ๒๕๗๐) ครั้งที่ ๑ / ๒๕๖๖
สำหรับ โครงการที่เกี่วข้องขององค์กรปกครองส่วนท้องถิ่นที่ใช้สำหรับการประสานแผนพัฒนาท้องถิ่น
องค์การบริหารส่วนตำบลคำไหล อำเภอศรีเมืองใหม่ จังหวัดอุบลราชธานี

- ก. ยุทธศาสตร์ชาติ ๒๐ ยุทธศาสตร์ชาติด้านการสร้างความสามารถในการแข่งขัน
- ข. แผนพัฒนาเศรษฐกิจและสังคมแห่งชาติ ฉบับที่ ๑๓ หมวดหมายที่ ๘ ไทยมีพื้นที่และเมืองอัจฉริยะที่น่าอยู่ ปลอดภัย เติบโตได้อย่างยั่งยืน
- ค. Sustainable Development Goals : SDGs เป้าหมายที่ ๙ สร้างโครงสร้างพื้นฐานที่มีความทนทาน ส่งเสริมการพัฒนาอุตสาหกรรมที่ครอบคลุมและยั่งยืน และส่งเสริมนวัตกรรม
- ง. ยุทธศาสตร์จังหวัดอุบลราชธานี ยุทธศาสตร์ที่ ๑ การพัฒนาเมืองน่าอยู่ทันสมัย
- จ. ยุทธศาสตร์การพัฒนาขององค์กรปกครองส่วนท้องถิ่นในเขตจังหวัดอุบลราชธานี ยุทธศาสตร์ที่ ๑ ด้านโครงสร้างพื้นฐาน
๗. ยุทธศาสตร์ที่ ๗ ด้านการบริหารกิจการบ้านเมืองที่ดี
- ๗.๔ กลยุทธ์ การจัดการด้านอื่นๆ
- (๑) แผนงานการรักษาความสงบภายใน งานบริหารทั่วไปเกี่ยวกับการรักษาความสงบภายใน

ที่	โครงการ	วัตถุประสงค์	เป้าหมาย (ผลผลิตของโครงการ)	งบประมาณ					ตัวชี้วัด (KPI)	ผลที่คาดว่าจะได้รับ	หน่วยงานที่จะ ขอประสาน
				๒๕๖๖ (บาท)	๒๕๖๗ (บาท)	๒๕๖๘ (บาท)	๒๕๖๙ (บาท)	๒๕๗๐ (บาท)			
๑	โครงการติดตั้งกล้องวงจรปิด (CCTV)	เพื่อรักษาความปลอดภัย	๑. กล้องโทรทัศน์วงจรปิดพร้อมอุปกรณ์ ๒. โทรทัศน์ LED	-	-	๖๘๒,๐๐๐	-	-	ประชาชนมีความพึงพอใจไม่น้อยกว่าร้อยละ ๘๕	ได้รับความปลอดภัย	กรมส่งเสริมฯ
รวม						๖๘๒,๐๐๐					

บัญชีครุภัณฑ์ วัสดุ
สำหรับที่ไม่ได้ดำเนินการจัดทำเป็นโครงการพัฒนาท้องถิ่น
แผนพัฒนาท้องถิ่น ฉบับที่ ๒ (พ.ศ. ๒๕๖๖ – ๒๕๗๐) ครั้งที่ ๑ / ๒๕๖๖
องค์การบริหารส่วนตำบลคำไหล อำเภอศรีเมืองใหม่ จังหวัดอุบลราชธานี
ประเภทครุภัณฑ์

๑. ประเภทครุภัณฑ์ทางการแพทย์

๑.๑ กลยุทธ์ ส่งเสริมสนับสนุนด้านสาธารณสุข

(๑) แผนงานสาธารณสุข งานบริหารทั่วไปเกี่ยวกับสาธารณสุข

ที่	ประเภท	เป้าหมาย (ผลผลิตของครุภัณฑ์)	งบประมาณ					ผลที่คาดว่าจะได้รับ	หน่วยงานที่ รับผิดชอบหลัก
			๒๕๖๖ (บาท)	๒๕๖๗ (บาท)	๒๕๖๘ (บาท)	๒๕๖๙ (บาท)	๒๕๗๐ (บาท)		
๑	ครุภัณฑ์ทางการแพทย์	จัดซื้อเครื่องกระตุ้นหัวใจไฟฟ้าอัตโนมัติ จำนวน ๒ เครื่อง - เป็นเครื่องกระตุ้นหัวใจแบบอัตโนมัติ ขนาดเล็ก น้ำหนักไม่เกิน ๒ กิโลกรัม - ตัวเครื่องสามารถเปิดพร้อมใช้งานเมื่อเปิดฝาครอบเครื่องออก - ตัวเครื่องได้รับการรับรองมาตรฐานต่างๆ อย่างน้อยดังนี้ RTCA-DO-๑๖๐G-๒๐๑๐, IEC๖๐๖๐๑-๑-๑๒, MIK-STD๘๑๐G, EN๑๗๘๙ - ผ่านการ droptest ที่ระยะ ๑.๕ เมตร - ผ่านมาตรฐาน IP๕๕	-	๒๐๐,๐๐๐	-	-	-	ประชาชนได้รับการช่วยเหลือ เรื่องการช่วยเหลือฟื้นคืนชีพ ได้อย่างทันท่วงที	สำนักปลัด
๒	ครุภัณฑ์ทางการแพทย์	จัดซื้อหุ่นจำลองสำหรับช่วยฟื้นคืนชีพ (หุ่น CPR) แบบครึ่งตัว จำนวน ๒ ตัวคือ หุ่นผู้ใหญ่และหุ่นเด็กกลาง ใช้สำหรับฝึกการกู้ชีพขั้นพื้นฐาน พร้อมระบบแสดงคุณภาพการ ทำCPR โดยสามารถแสดงผลผ่านทาง Tablet ผ่านการเชื่อมต่อ ด้วย Bluetooth พร้อมอุปกรณ์ จำนวน ๑ ชุด ดังนี้ - หุ่น Brayden Pro จำนวน ๖ ตัว จำนวน ๖ ชุด - กระเป๋าใส่หุ่น จำนวน ๖ ชุด - คู่มือการใช้งาน - Tablet จำนวน ๒ เครื่อง	-	๒๐,๐๐๐	-	-	-	ประชาชนได้รับการฝึกอบรม เรื่องช่วยฟื้นคืนชีพได้อย่างถูก วิธี	สำนักปลัด
รวม				๒๒๐,๐๐๐					

บัญชีครุภัณฑ์ วัสดุ

สำหรับที่ไม่ได้ดำเนินการจัดทำเป็นโครงการพัฒนาท้องถิ่น
แผนพัฒนาท้องถิ่น ฉบับที่ ๒ (พ.ศ. ๒๕๖๖ – ๒๕๗๐) ครั้งที่ ๑ / ๒๕๖๖
องค์การบริหารส่วนตำบลคำไหล อำเภอศรีเมืองใหม่ จังหวัดอุบลราชธานี
ประเภทครุภัณฑ์

แบบ ผ.๐๓

๒. ประเภทครุภัณฑ์วิทยาศาสตร์

๒.๑ กลยุทธ์ ส่งเสริมสนับสนุนด้านสาธารณสุข

(๑) แผนงานสาธารณสุข งานบริหารทั่วไปเกี่ยวกับสาธารณสุข

ที่	ประเภท	เป้าหมาย (ผลผลิตของครุภัณฑ์)	งบประมาณ					ผลที่คาดว่าจะได้รับ	หน่วยงานที่รับผิดชอบหลัก
			๒๕๖๖ (บาท)	๒๕๖๗ (บาท)	๒๕๖๘ (บาท)	๒๕๖๙ (บาท)	๒๕๗๐ (บาท)		
๑	ครุภัณฑ์ วิทยาศาสตร์	จัดซื้อเครื่องพ่นหมอกควัน แบบสะพายไหล่ จำนวน ๓ เครื่อง เครื่องละ ๘๑,๑๐๐ บาท คุณลักษณะและราคา กำหนดตามเกณฑ์ราคากลางและคุณลักษณะพื้นฐาน ครุภัณฑ์สำนักงานของบัญชีราคามาตรฐานครุภัณฑ์	-	๒๔๓,๓๐๐	-	-	-	มีเครื่องพ่นหมอกควันเพื่อใช้ในการควบคุมการเกิดโรคระบาดที่เพียงพอ	สำนักปลัด
รวม				๒๔๓,๓๐๐					

บัญชีครุภัณฑ์ วัสดุ
สำหรับที่ไม่ได้ดำเนินการจัดทำเป็นโครงการพัฒนาท้องถิ่น
แผนพัฒนาท้องถิ่น ฉบับที่ ๒ (พ.ศ. ๒๕๖๖ – ๒๕๗๐) ครั้งที่ ๑ / ๒๕๖๖
องค์การบริหารส่วนตำบลคำไหล อำเภอศรีเมืองใหม่ จังหวัดอุบลราชธานี
ประเภทครุภัณฑ์

๓. ประเภทครุภัณฑ์กีฬา

๓.๑ กลยุทธ์ ส่งเสริมสนับสนุนด้านการกีฬา

(๑) แผนงานสร้างความเข้มแข็งของชุมชน งานส่งเสริมและสนับสนุนความเข้มแข็งของชุมชน

ที่	ประเภท	เป้าหมาย (ผลผลิตของครุภัณฑ์)	งบประมาณ					ผลที่คาดว่าจะได้รับ	หน่วยงานที่รับผิดชอบหลัก
			๒๕๖๖ (บาท)	๒๕๖๗ (บาท)	๒๕๖๘ (บาท)	๒๕๖๙ (บาท)	๒๕๗๐ (บาท)		
๑	ครุภัณฑ์กีฬา	จัดซื้อเครื่องออกกำลังกาย จำนวน ๑๕๐,๐๐๐ บาท ประกอบด้วย ๑.อุปกรณ์บริหารแขน-หน้าอก-หัวไหล่ (แบบถ่าง-หุบ ยกตุ่มน้ำหนัก) ๒.อุปกรณ์บริหารสะโพก-หัวไหล่ (แบบโยก-เดินสลับขา) ๓.อุปกรณ์บริหารข้อเข่า-ขา (แบบจักรยานล้อเหล็กนั่งตรง) ๔.อุปกรณ์บริหารแขน ลดน้ำหนักห้องและนวดหลัง(แบบดึงยกตุ่มน้ำหนัก) ๕.อุปกรณ์บริหารข้อสะโพก (แบบบิดเอวเดี่ยว) ๖.อุปกรณ์บริหารขาและสะโพก (แบบเดินสลับเท้า) ๗. อุปกรณ์บริหารหน้าท้อง-แขน-หัวไหล่ (แบบดึงยกตัว) ๘. อุปกรณ์บริหารขา-สะโพก-หัวไหล่ (แบบโยก-วิ่งสลับเท้า) ๙.อุปกรณ์บริหารข้อสะโพก (แบบแกว่งตัว) ๑๐. อุปกรณ์บริหารกล้ามเนื้อแขนและหัวไหล่ (แบบดึงยก) ๑๑.อุปกรณ์ยกน้ำหนัก (แบบนั่ง) ๑๒.อุปกรณ์ยกน้ำหนัก (แบบนอน) ๑๓.อุปกรณ์ชิท้อพลดน้ำหนัก/บริหารขา-เข่า (แบบยกตุ่มน้ำหนัก)	-	-	๑๕๐,๐๐๐	-	-	มีเครื่องออกกำลังกายใช้ในการออกกำลังกาย	สำนักปลัด
		รวม			๑๕๐,๐๐๐				

บัญชีครุภัณฑ์ วัสดุ
สำหรับที่ไม่ได้ดำเนินการจัดทำเป็นโครงการพัฒนาท้องถิ่น
แผนพัฒนาท้องถิ่น ฉบับที่ ๒ (พ.ศ. ๒๕๖๖ – ๒๕๗๐) ครั้งที่ ๑ / ๒๕๖๖
องค์การบริหารส่วนตำบลคำไหล อำเภอศรีเมืองใหม่ จังหวัดอุบลราชธานี
ประเภทครุภัณฑ์

แบบ ผ.๐๓

๔. ประเภทครุภัณฑ์สำนักงาน

๔.๑ กลยุทธ์ การจัดการด้านอื่นๆ

(๑) แผนงานบริหารงานทั่วไป งานบริหารทั่วไป

ที่	ประเภท	เป้าหมาย (ผลผลิตของครุภัณฑ์)	งบประมาณ					ผลที่คาดว่าจะได้รับ	หน่วยงานที่รับผิดชอบหลัก
			๒๕๖๖ (บาท)	๒๕๖๗ (บาท)	๒๕๖๘ (บาท)	๒๕๖๙ (บาท)	๒๕๗๐ (บาท)		
	ครุภัณฑ์สำนักงาน	จัดซื้อพัดลมอุตสาหกรรม ขนาด ใบพัด ๒๔ นิ้ว ราคา ๔,๐๐๐ บาท จำนวน ๕ ตัว ขนาดใบพัด ๒๔ นิ้ว ในพัดทำจากเหล็กหนา ๔ ใบ ขนาด ๒๔ นิ้ว ตะแกรงครอบใบพัดทำจากเหล็ก สามารถปรับแรงลมไม่ได้ไม่น้อยกว่า ๓ ระดับ สามารถปรับสาย ช้าย - ขวา ได้ตามต้องการ (ผ่านการรับรองมาตรฐานผลิตภัณฑ์อุตสาหกรรม มอก.) มีขาตั้ง ๓ ขา และปรับระดับความสูงระหว่าง ๑๕๐ - ๑๗๐ cm	-	๒๐,๐๐๐	-	-	-	มีพัดลมพัดลมใช้ในการจัดกิจกรรมต่างๆและใช้บริการประชาชน	สำนักปลัด
รวม			๒๕๐,๐๐๐	๒๐,๐๐๐	-	-	-		

บัญชีครุภัณฑ์ วัสดุ
สำหรับที่ไม่ได้ดำเนินการจัดทำเป็นโครงการพัฒนาท้องถิ่น
แผนพัฒนาท้องถิ่น ฉบับที่ ๒ (พ.ศ. ๒๕๖๖ – ๒๕๗๐) ครั้งที่ ๑ / ๒๕๖๖
องค์การบริหารส่วนตำบลคำไหล อำเภอศรีเมืองใหม่ จังหวัดอุบลราชธานี
ประเภทครุภัณฑ์

๔. ประเภทครุภัณฑ์สำนักงาน

๔.๑ กลยุทธ์ การจัดการด้านอื่นๆ

(๒) แผนงานสร้างความเข้มแข็งของชุมชน งานส่งเสริมและสนับสนุนความเข้มแข็งของชุมชน

ที่	ประเภท	เป้าหมาย (ผลผลิตของครุภัณฑ์)	งบประมาณ					ผลที่คาดว่าจะได้รับ	หน่วยงานที่รับผิดชอบหลัก
			๒๕๖๖ (บาท)	๒๕๖๗ (บาท)	๒๕๖๘ (บาท)	๒๕๖๙ (บาท)	๒๕๗๐ (บาท)		
๑	ครุภัณฑ์สำนักงาน	จัดซื้อเต็นท์ จำนวน ๕ หลัง หลังละ ๓๓,๐๐๐ บาท ขนาดกว้างไม่น้อยกว่า ๔.๐๐ เมตร ยาว ๘.๐๐ เมตร สูง ๒.๕๐ เมตร วัสดุโครงเต็นท์ทำจากเหล็ก ชูบสังกะสีชนิด กัลวาไนท์	๑๖๕,๐๐๐	๑๖๕,๐๐๐	๑๖๕,๐๐๐	๑๖๕,๐๐๐	๑๖๕,๐๐๐	มีเต็นท์ใช้ในกิจกรรม ต่างๆ	สำนักปลัด
๒	ครุภัณฑ์สำนักงาน	จัดซื้อโต๊ะขาพับ จำนวน ๒๐ ตัว ตัวละ ๓,๐๐๐ บาท ขนาดกว้างไม่น้อยกว่า ๐.๗๕ เมตร ยาว ๑.๘๐ เมตร สูง ๐.๗๔ เมตร	-	๖๐,๐๐๐	๖๐,๐๐๐	๖๐,๐๐๐	๖๐,๐๐๐	มีโต๊ะขาพับใช้ใน กิจกรรมต่างๆ และ บริการประชาชน	สำนักปลัด
รวม			๑๖๕,๐๐๐	๒๒๕,๐๐๐	๒๒๕,๐๐๐	๒๒๕,๐๐๐	๒๒๕,๐๐๐		

บัญชีครุภัณฑ์ วัสดุ
สำหรับที่ไม่ได้ดำเนินการจัดทำเป็นโครงการพัฒนาท้องถิ่น
แผนพัฒนาท้องถิ่น ฉบับที่ ๒ (พ.ศ. ๒๕๖๖ – ๒๕๗๐) ครั้งที่ ๑ / ๒๕๖๖
องค์การบริหารส่วนตำบลคำไหล อำเภอศรีเมืองใหม่ จังหวัดอุบลราชธานี
ประเภทครุภัณฑ์

๔. ประเภทครุภัณฑ์สำนักงาน

๔.๓ กลยุทธ์ ส่งเสริมสนับสนุนด้านสาธารณูปโภค

(๑) แผนงานเคหะชุมชน -งานบริการทั่วไปเกี่ยวกับเคหะและชุมชน

ที่	ประเภท	เป้าหมาย (ผลผลิตของครุภัณฑ์)	งบประมาณ					ผลที่คาดว่าจะได้รับ	หน่วยงานที่รับผิดชอบหลัก
			๒๕๖๖ (บาท)	๒๕๖๗ (บาท)	๒๕๖๘ (บาท)	๒๕๖๙ (บาท)	๒๕๗๐ (บาท)		
๑	ครุภัณฑ์สำนักงาน	จัดซื้อซั้มเมอร์สตูบน้ำ (subrnerse) จำนวน ๔ เครื่อง ราคาเครื่องละ ๒๕,๐๐๐ บาท มอเตอร์ขนาด ๑.๕ แรงม้า เทอโมพลาสติก ๑๐ ใบพัด ขนาดท่อส่งน้ำ ๑ - ๑/๔ นิ้ว ปริมาณ ๗๐ ลิตร/นาที ที่ระดับน้ำ ๕๖ เมตร และปริมาตรน้ำ ๔๐ ลิตร/นาที ที่ระดับน้ำ ๗๒ เมตร	๑๐๐,๐๐๐	๑๐๐,๐๐๐	-	-	-	มีซั้มเมอร์สตูบน้ำ (subrnerse) ใช้ในการบรรเทาความเดือดร้อนของประชาชน	กองช่าง
		รวม	๑๐๐,๐๐๐	๑๐๐,๐๐๐	-	-	--		

ส่วนที่ ๔

การติดตามและประเมินผล

๔.๑ การติดตามและประเมินผลยุทธศาสตร์

ตามพระราชบัญญัติกำหนดแผนและขั้นตอนการกระจายอำนาจให้แก่องค์กรปกครองส่วนท้องถิ่น พ.ศ. ๒๕๔๒ ได้กำหนดให้องค์กรปกครองส่วนท้องถิ่น มีอำนาจและหน้าที่ในการจัดทำแผนพัฒนาท้องถิ่นของตนเอง โดยในการจัดทำแผนพัฒนาขององค์กรปกครองส่วนท้องถิ่นนั้น จะต้องดำเนินการตามระเบียบกระทรวงมหาดไทย ว่าด้วยการจัดทำแผนพัฒนาขององค์กรปกครองส่วนท้องถิ่น พ.ศ. ๒๕๔๘ และที่แก้ไขเพิ่มเติมถึง (ฉบับที่ ๓) พ.ศ. ๒๕๖๑ ทั้งนี้ แผนพัฒนาท้องถิ่นจะต้องสอดคล้องกับแผนพัฒนาจังหวัด ยุทธศาสตร์การพัฒนาขององค์กรปกครองส่วนท้องถิ่นในเขตจังหวัด แผนพัฒนาอำเภอ แผนพัฒนาตำบล แผนพัฒนาหมู่บ้านหรือแผนชุมชน อันมีลักษณะเป็นการกำหนดรายละเอียดแผนงาน ดังนั้น จึงต้องมีการกำหนดยุทธศาสตร์การพัฒนาขององค์กรปกครองส่วนท้องถิ่นในเขตจังหวัดขึ้น ตามกระบวนการพิจารณาจากประชาคมท้องถิ่นระดับจังหวัด ร่วมกับคณะกรรมการพัฒนาองค์การบริหารส่วนจังหวัด คณะกรรมการประสานแผนพัฒนาท้องถิ่นระดับจังหวัด ผู้แทนองค์กรปกครองส่วนท้องถิ่นในเขตจังหวัด ร่วมกันจัดทำ ทบทวน หรือเปลี่ยนแปลงยุทธศาสตร์การพัฒนาขององค์กรปกครองส่วนท้องถิ่นในเขตจังหวัด เพื่อให้การจัดทำแผนพัฒนาขององค์กรปกครองส่วนท้องถิ่นเกิดประสิทธิภาพ ประสิทธิผล โดยนำยุทธศาสตร์การพัฒนาขององค์กรปกครองส่วนท้องถิ่นในเขตจังหวัดไปใช้เป็นแนวทางในการจัดทำแผนพัฒนาท้องถิ่นของตนเองได้ต่อไป และเพื่อให้สามารถบูรณาการกับแผนพัฒนาจังหวัด แผนปฏิบัติการประจำปีของจังหวัดและตอบสนองความต้องการของประชาชนอันจะนำไปสู่การจัดทำงบประมาณ ที่มีประสิทธิภาพในท้องถิ่นได้อย่างแท้จริง เป็นเครื่องมือในการพัฒนาท้องถิ่นให้เข้มแข็ง เกิดประโยชน์สูงสุดต่อประชาชนในท้องถิ่น

ดังนั้น องค์กรปกครองส่วนท้องถิ่น จึงต้องกำหนดยุทธศาสตร์การพัฒนาขององค์กรปกครองส่วนท้องถิ่นให้สอดคล้องยุทธศาสตร์การพัฒนาขององค์กรปกครองส่วนท้องถิ่นในเขตจังหวัด เพื่อนำไปสู่การบูรณาการร่วมกัน ให้เกิดความสอดคล้องกับแผนพัฒนาจังหวัด สามารถเชื่อมโยงไปสู่แผนพัฒนากลุ่มจังหวัด แผนพัฒนาภาค แผนพัฒนาเศรษฐกิจและสังคมแห่งชาติ ฉบับที่ ๑๓ แผนยุทธศาสตร์ชาติ ๒๐ ปี และในการจัดทำแผนพัฒนาท้องถิ่น ฉบับที่ ๒ (พ.ศ. ๒๕๖๖ - ๒๕๗๐) ครั้งที่ ๑/๒๕๖๖ จะต้องมีการติดตามและติดตามและประเมินผลยุทธศาสตร์เพื่อความสอดคล้องแผนพัฒนาท้องถิ่นขององค์กรปกครองส่วนท้องถิ่น ตามระเบียบกระทรวงมหาดไทย ว่าด้วยการจัดทำแผนขององค์กรปกครองส่วนท้องถิ่น พ.ศ. ๒๕๔๘ และที่แก้ไขเพิ่มเติมถึง (ฉบับที่ ๓) พ.ศ. ๒๕๖๑ โดยคณะกรรมการติดตามและประเมินผลแผนพัฒนาท้องถิ่นจะต้องดำเนินการให้คะแนนตามเกณฑ์ที่กำหนดไว้ ซึ่งเป็นส่วนหนึ่งของการติดตามและประเมินผลแผนพัฒนา โดยดำเนินการให้แล้วเสร็จภายในหกสิบวัน นับแต่วันที่ประกาศใช้งบประมาณรายจ่าย รายละเอียดแนวทางการพิจารณาตามหนังสือกระทรวงมหาดไทย ด่วนที่สุด ที่ มท ๐๘๑๐.๓/ว ๒๙๓๑ ลงวันที่ ๑๕ พฤษภาคม ๒๕๖๒ เรื่อง ชักซ้อมแนวทางการทบทวนแผนพัฒนาท้องถิ่น (พ.ศ. ๒๕๖๑ - ๒๕๖๕) ขององค์กรปกครองส่วนท้องถิ่น ดังนี้



แนวทางการพิจารณาการติดตามและประเมินผลยุทธศาสตร์
เพื่อความสอดคล้องแผนพัฒนาท้องถิ่นขององค์กรปกครองส่วนท้องถิ่น

ประเด็นการพิจารณา	คะแนน
๑. ข้อมูลสภาพทั่วไปและข้อมูลพื้นฐานขององค์กรปกครองส่วนท้องถิ่น	๒๐
๒. การวิเคราะห์สถานการณ์และศักยภาพ	๒๐
๓. ยุทธศาสตร์ประกอบด้วย	๖๐
๓.๑ ยุทธศาสตร์ขององค์กรปกครองส่วนท้องถิ่น	(๑๐)
๓.๒ ยุทธศาสตร์ขององค์กรปกครองส่วนท้องถิ่นในเขตจังหวัด	(๑๐)
๓.๓ ยุทธศาสตร์จังหวัด	(๑๐)
๓.๔ วิสัยทัศน์	(๕)
๓.๕ กลยุทธ์	(๕)
๓.๖ เป้าประสงค์ของแต่ละประเด็นกลยุทธ์	(๕)
๓.๗ จุดยืนทางยุทธศาสตร์	(๕)
๓.๘ แผนงาน	(๕)
๓.๙ ความเชื่อมโยงของยุทธศาสตร์ในภาพรวม	(๕)
รวมคะแนน	๑๐๐



แนวทางเบื้องต้นในการให้คะแนนแนวทางการพิจารณาการติดตามและประเมินผลยุทธศาสตร์
เพื่อความสอดคล้องแผนพัฒนาท้องถิ่นขององค์กรปกครองส่วนท้องถิ่น

ประเด็นการพิจารณา	รายละเอียดหลักเกณฑ์	คะแนนเต็ม	คะแนนที่ได้
๑. ข้อมูลสภาพทั่วไปและข้อมูลพื้นฐานขององค์กรปกครองส่วนท้องถิ่น	ควรประกอบด้วยข้อมูลดังนี้ (๑) ข้อมูลเกี่ยวกับด้านกายภาพ เช่น ที่ตั้งของหมู่บ้าน/ชุมชน/ตำบล ลักษณะภูมิประเทศ ลักษณะภูมิอากาศ ลักษณะของที่ดิน ลักษณะของแหล่งน้ำ ลักษณะของป่าไม้ ฯลฯ ด้านการเมือง/การปกครอง เช่น เขต การปกครองการเลือกตั้ง ฯลฯ	๒๐ (๓)	
	(๒) ข้อมูลเกี่ยวกับด้านการเมือง/การปกครอง เช่น เขตการปกครอง การเลือกตั้ง ฯลฯ ประชากร เช่น ข้อมูลเกี่ยวกับจำนวนประชากร และ ช่วงอายุและจำนวนประชากร ฯลฯ	(๒)	
	(๓) ข้อมูลเกี่ยวกับสภาพทางสังคม เช่น การศึกษา สาธารณสุข อาชญากรรม ยาเสพติด การสังคมสงเคราะห์	(๒)	
	(๔) ข้อมูลเกี่ยวกับระบบบริหารพื้นฐาน เช่น การคมนาคมขนส่ง การ ไฟฟ้า การประปา โทรศัพท์ ฯลฯ	(๒)	
	(๕) ข้อมูลเกี่ยวกับระบบเศรษฐกิจ เช่น การเกษตร การประมง การ ประศุสัตว์ การบริการ การท่องเที่ยว อุตสาหกรรม การพาณิชย์/กลุ่ม อาชีพแรงงาน ฯลฯ	(๒)	
	(๖) ข้อมูลเกี่ยวกับศาสนา ประเพณี วัฒนธรรม เช่น การนับถือศาสนา ประเพณี และงานประจำปี ภูมิปัญญาท้องถิ่น ภาษาถิ่น สินค้าพื้นเมือง และของที่ระลึก ฯลฯ และอื่นๆ	(๒)	
	(๗) ข้อมูลเกี่ยวกับทรัพยากรธรรมชาติ เช่น น้ำ ป่าไม้ ภูเขา คุณภาพ ของทรัพยากรธรรมชาติ ฯลฯ	(๒)	
	(๘) การสำรวจและจัดเก็บข้อมูลเพื่อการจัดทำแผนพัฒนาท้องถิ่นหรือ การใช้ข้อมูล จปฐ.	(๒)	
	(๙) การประชุมประชาคมท้องถิ่น รูปแบบ วิธีการ และการดำเนินการ ประชุมประชาคมท้องถิ่นโดยใช้กระบวนการร่วมคิด ร่วมทำ ร่วม ตัดสินใจ ร่วมตรวจสอบ ร่วมรับประโยชน์ ร่วมแก้ไขปัญหา ปรีกษาหารือ แลกเปลี่ยนเรียนรู้ เพื่อแก้ไขปัญหาสำหรับการพัฒนา ท้องถิ่นตามอำนาจหน้าที่ขององค์กรปกครองส่วนท้องถิ่น	(๓)	



ประเด็นการพิจารณา	รายละเอียดหลักเกณฑ์	คะแนนเต็ม	คะแนนที่ได้
๓.๔ วิสัยทัศน์	วิสัยทัศน์ ซึ่งมีลักษณะแสดงสถานภาพที่องค์กรปกครองส่วนท้องถิ่นต้องการจะเป็นหรือบรรลุถึงอนาคตอย่างชัดเจน สอดคล้องกับโอกาสและศักยภาพที่เป็นลักษณะเฉพาะขององค์กรปกครองส่วนท้องถิ่นและสัมพันธ์กับโครงการพัฒนา	(๕)	
๓.๕ กลยุทธ์	แสดงให้เห็นช่องทาง วิธีการ ภารกิจหรือสิ่งที่ต้องทำตามอำนาจหน้าที่ขององค์กรปกครองส่วนท้องถิ่นที่จะนำไปสู่การบรรลุวิสัยทัศน์ หรือแสดงให้เห็นถึงความชัดเจนในสิ่งที่จะดำเนินการให้บรรลุวิสัยทัศน์นั้น	(๕)	
๓.๖ เป้าประสงค์ของแต่ละประเด็นกลยุทธ์	เป้าประสงค์ของแต่ละประเด็นกลยุทธ์มีความสอดคล้องและสนับสนุนต่อกิจกรรมที่จะเกิดขึ้น มุ่งหมายสิ่งหนึ่งสิ่งใดที่ชัดเจน	(๕)	
๓.๗ จุดยืนทางยุทธศาสตร์ (Positioning)	ความมุ่งมั่นอันแน่วแน่ในการวางแผนพัฒนาท้องถิ่น เพื่อให้บรรลุวิสัยทัศน์ขององค์กรปกครองส่วนท้องถิ่น ซึ่งเกิดจากศักยภาพของพื้นที่จริง ที่จะนำไปสู่ผลสำเร็จทางยุทธศาสตร์	(๕)	
๓.๘ แผนงาน	แผนงานหรือจุดมุ่งหมายเพื่อการพัฒนาในอนาคต กำหนดจุดมุ่งหมายในเรื่องใดเรื่องหนึ่งหรือแผนงานที่เกิดจากเป้าประสงค์ ตัวชี้วัด ค่าเป้าหมาย กลยุทธ์ จุดยืนทางยุทธศาสตร์ขององค์กรปกครองส่วนท้องถิ่นที่มีความชัดเจน นำไปสู่การทำโครงการพัฒนาท้องถิ่นในแผนพัฒนาท้องถิ่น โดยระบุแผนงานและความเชื่อมโยงดังกล่าว	(๕)	
๓.๙ ความเชื่อมโยงของยุทธศาสตร์ในภาพรวม	ความเชื่อมโยงองค์รวมที่นำไปสู่การพัฒนาท้องถิ่นที่เกิดผลผลิต/โครงการจากแผนยุทธศาสตร์ชาติ ๒๐ ปี แผนพัฒนาเศรษฐกิจและสังคมแห่งชาติ ฉบับที่ ๑๒ Thailand ๔.๐ แผนพัฒนาภาค/แผนพัฒนากลุ่มจังหวัด / แผนพัฒนาจังหวัดยุทธศาสตร์การพัฒนาขององค์กรปกครองส่วนท้องถิ่น ในเขตจังหวัด และยุทธศาสตร์ขององค์กรปกครองส่วนท้องถิ่น	(๕)	
รวมคะแนน		๑๐๐	

๔.๒ การติดตามและประเมินผลโครงการขององค์กรปกครองส่วนท้องถิ่น

ในการจัดทำแผนพัฒนาท้องถิ่น (พ.ศ. ๒๕๖๖ – ๒๕๗๐) ขององค์กรปกครองส่วนท้องถิ่น จะต้องมีการติดตามและประเมินผลโครงการขององค์กรปกครองส่วนท้องถิ่นเพื่อความสอดคล้องแผนพัฒนาท้องถิ่น ตามระเบียบกระทรวงมหาดไทย ว่าด้วยการจัดทำแผนขององค์กรปกครองส่วนท้องถิ่น พ.ศ. ๒๕๔๘ และที่แก้ไขเพิ่มเติมถึง (ฉบับที่ ๓) พ.ศ. ๒๕๖๑ โดยคณะกรรมการติดตามและประเมินผลแผนพัฒนาท้องถิ่น จะต้องดำเนินการให้คะแนนตามเกณฑ์ที่กำหนดไว้ ซึ่งเป็นส่วนหนึ่งของการติดตามและประเมินผลแผนพัฒนา โดยดำเนินการให้แล้วเสร็จภายในหกสิบวัน นับแต่วันที่ประกาศใช้งบประมาณรายจ่าย รายละเอียดแนวทางการพิจารณาตามหนังสือกระทรวงมหาดไทย ด่วนที่สุด ที่ มท ๐๘๑๐.๓/ว ๒๙๓๑ ลงวันที่ ๑๕ พฤษภาคม ๒๕๖๒ เรื่อง ชักซ้อมแนวทางการทบทวนแผนพัฒนาท้องถิ่น (พ.ศ. ๒๕๖๑ – ๒๕๖๕) ขององค์กรปกครองส่วนท้องถิ่น ดังนี้



แนวทางการพิจารณาการติดตามและประเมินผลโครงการ
เพื่อความสอดคล้องแผนพัฒนาท้องถิ่น (พ.ศ. ๒๕๖๖ - ๒๕๗๐) ขององค์กรปกครองส่วนท้องถิ่น

ประเด็นการพิจารณา	คะแนน
๑. การสรุปสถานการณ์การพิจารณา	๑๐
๒. การประเมินผลการนำแผนพัฒนาท้องถิ่นสี่ปีไปปฏิบัติในเชิงปริมาณ	๑๐
๓. การประเมินผลการนำแผนพัฒนาท้องถิ่นสี่ปีไปปฏิบัติในเชิงคุณภาพ	๑๐
๔. แผนงานและยุทธศาสตร์การพิจารณา	๑๐
๕. โครงการพัฒนา ประกอบด้วย	๖๐
๕.๑ ความชัดเจนของชื่อโครงการ	(๕)
๕.๒ กำหนดวัตถุประสงค์สอดคล้องกับโครงการ	(๕)
๕.๓ เป้าหมาย (ผลผลิตของโครงการ) มีความชัดเจนนำไปสู่การตั้งงบประมาณได้ถูกต้อง	(๕)
๕.๔ โครงการมีความสอดคล้องกับแผนยุทธศาสตร์ชาติ ๒๐ ปี	(๕)
๕.๕ เป้าหมาย (ผลผลิตของโครงการ) มีความสอดคล้องกับแผนพัฒนาเศรษฐกิจและสังคมแห่งชาติ	(๕)
๕.๖ โครงการมีความสอดคล้องกับ Thailand ๔.๐	(๕)
๕.๗ โครงการสอดคล้องกับยุทธศาสตร์จังหวัด	(๕)
๕.๘ โครงการแก้ไขปัญหาความยากจนหรือการเสริมสร้างให้ประเทศชาติมั่งคั่ง มั่งคั่งยั่งยืน ภายใต้หลักปรัชญาชีวิต	(๕)
๕.๙ งบประมาณ มีความสอดคล้องกับเป้าหมาย (ผลผลิตของโครงการ)	(๕)
๕.๑๐ มีการประมาณการราคาถูกต้องตามหลักวิธีการงบประมาณ	(๕)
๕.๑๑ มีการกำหนดตัวชี้วัด (KPI) และสอดคล้องกับวัตถุประสงค์และผลคาดว่าจะได้รับ	(๕)
๕.๑๒ ผลที่คาดว่าจะได้รับ สอดคล้องกับวัตถุประสงค์	(๕)
รวมคะแนน	๑๐๐



แนวทางเบื้องต้นในการให้คะแนนแนวทางการพิจารณาการติดตามและประเมินผลโครงการ
เพื่อความสอดคล้องแผนพัฒนาท้องถิ่น (พ.ศ. ๒๕๖๖ - ๒๕๗๐) ขององค์กรปกครองส่วนท้องถิ่น

ประเด็น การพิจารณา	รายละเอียดหลักเกณฑ์	คะแนน เต็ม	คะแนน ที่ได้
๑. การสรุป สถานการณ์การ พัฒนา	เป็นการวิเคราะห์กรอบการจัดทำยุทธศาสตร์ขององค์กรปกครองส่วน ท้องถิ่น (ใช้การวิเคราะห์ SWOT Analysis/Demand (Demand Analysis)/Global Demand และ Trend ปัจจัยและสถานการณ์การ เปลี่ยนแปลงที่มีผลต่อการพัฒนา อย่างน้อยต้องประกอบด้วย วิเคราะห์ศักยภาพด้านเศรษฐกิจ, ด้านสังคม, ด้านทรัพยากรธรรมชาติและ สิ่งแวดล้อม)	๑๐	
๒. การประเมินผล การนำแผนพัฒนา ท้องถิ่นสู่ปีไป ปฏิบัติในเชิง ปริมาณ	๑) การควบคุมที่มีตัวเลขต่างๆ เพื่อนำมาใช้วัดผลในเชิงปริมาณ เช่น การวัดจำนวนโครงการ กิจกรรม งานต่างๆ ก็คือผลผลิตนั่นเองว่าเป็นไป ตามที่ตั้ง เป้าหมายเอาไว้หรือไม่จำนวนที่ดำเนินการจริงตามที่ได้กำหนด ไว้เท่าไรจำนวนที่ไม่สามารถดำเนินการได้มีจำนวนเท่าไร สามารถ อธิบายได้ตามหลักประสิทธิภาพ (Efficiency) ของการพัฒนาท้องถิ่น ตามอำนาจหน้าที่ที่ได้กำหนดไว้ ๒) วิเคราะห์ผลกระทบ/สิ่งที่กระทบ (Impact) โครงการที่ดำเนินการใน เชิงปริมาณ (Qualitative)	๑๐	
๓. การประเมินผล การนำแผนพัฒนา ท้องถิ่นสู่ปีไป ปฏิบัติในเชิง คุณภาพ	๑) การประเมินประสิทธิผลของแผนพัฒนาในเชิงคุณภาพคือการนำเอา เทคนิคๆ มาใช้เพื่อวัดค่าภารกิจ โครงการ กิจกรรม งานต่างๆ ที่ ดำเนินการในพื้นที่นั้นๆ ตรงต่อความต้องการของประชาชนหรือไม่และ เป็นไปตามอำนาจหน้าที่หรือไม่ ประชาชนพึงพอใจหรือไม่ สิ่งของ วัสดุ ครุภัณฑ์ การดำเนินการต่างๆ มีสภาพหรือลักษณะถูกต้อง คงทน ถาวร สามารถใช้การได้ตามวัตถุประสงค์หรือไม่ ซึ่งเป็นไปตามหลัก ประสิทธิผล (Effectiveness) ผลการปฏิบัติราชการตามที่บรรลุ วัตถุประสงค์ และเป้าหมายของแผนปฏิบัติราชการตามที่ได้รับ งบประมาณมาดำเนินการ รวมถึงสามารถเทียบเคียงกับส่วนราชการ หรือหน่วยงาน ๒) วิเคราะห์ผลกระทบ/สิ่งที่กระทบ (Impact) โครงการที่ดำเนินการใน เชิงคุณภาพ (Qualitative)	๑๐	
๔. แผนงานและ ยุทธศาสตร์การ พัฒนา	๑) วิเคราะห์แผนงาน งาน ที่เกิดจากด้านต่างๆ มีความสอดคล้องกับ ยุทธศาสตร์ขององค์กรปกครองส่วนท้องถิ่นในมิติต่างๆ จนนำไปสู่การ จัดทำโครงการพัฒนาท้องถิ่นโดยใช้ SWOT Analysis/Demand (Demand Analysis)/Global Demand/Trend หรือหลักการบูรณา การ (Integration) กับองค์กรปกครองส่วนท้องถิ่นที่มีพื้นที่ติดต่อกัน ๒) วิเคราะห์แผนงาน งาน ที่เกิดจากด้านต่างๆ ที่สอดคล้องกับการแก้ไข ปัญหาความยากจน หลักปรัชญา	๑๐	



ประเด็น การพิจารณา	รายละเอียดหลักเกณฑ์	คะแนน เต็ม	คะแนน ที่ได้
๕. โครงการพัฒนา ๕.๑ ความชัดเจน ของชื่อโครงการ	ควรประกอบด้วยข้อมูลดังนี้ เป็นโครงการที่มีวัตถุประสงค์สนองต่อยุทธศาสตร์การพัฒนาขององค์กร ปกครองส่วนท้องถิ่นและดำเนินการเพื่อให้การพัฒนาบรรลุตาม วิสัยทัศน์ขององค์กรปกครองส่วนท้องถิ่นที่กำหนดไว้ ชื่อโครงการมี ความชัดเจน มุ่งไปเรื่องใดเรื่องหนึ่ง อ่านแล้วเข้าใจได้ว่าจะพัฒนาอะไร ในอนาคต	๖๐ (๕)	
๕.๒ กำหนดวัตถุประสงค์ สอดคล้องกับโครงการ	มีวัตถุประสงค์ชัดเจน (clear objective) โครงการต้องกำหนด วัตถุประสงค์สอดคล้องกับความเป็นมาของโครงการ สอดคล้องกับ หลักการและเหตุผล วิธีการดำเนินงานต้องสอดคล้องกับวัตถุประสงค์ มี ความเป็นไปได้ชัดเจน มีลักษณะเฉพาะเจาะจง	(๕)	
๕.๓ เป้าหมาย (ผลผลิตของโครง การ) มีความชัดเจน นำไปสู่การตั้งงบประมาณ ได้ถูกต้อง	สภาพที่อยากให้เกิดขึ้นในอนาคตเป็นทิศทางที่ต้องไปให้ถึงเป้าหมาย ต้องชัดเจน สามารถระบุจำนวนเท่าไร กลุ่มเป้าหมายคืออะไร มีผลผลิต อย่างไร กลุ่มเป้าหมาย พื้นที่ดำเนินงาน และระยะเวลาดำเนินงาน อธิบายให้ชัดเจนว่าโครงการนี้จะทำที่ไหน เริ่มต้นในช่วงเวลาใดและจบ ลงเมื่อไร ใครคือกลุ่มเป้าหมายของโครงการ หากกลุ่มเป้าหมายมีหลาย กลุ่ม ให้บอกชัดเจนไปว่าใครคือกลุ่มเป้าหมายหลัก ใครคือ กลุ่มเป้าหมายรอง	(๕)	
๕.๔ โครงการมี ความสอดคล้องกับ แผนยุทธศาสตร์ ๒๐ ปี	โครงการสอดคล้องกับ (๑) ความมั่นคง (๒) การสร้างความสามารถใน การแข่งขัน (๓) การพัฒนาเสริมสร้างศักยภาพคน (๔) การสร้างโอกาส ความเสมอภาคและเท่าเทียมกันทางสังคม (๕) การสร้างการเติบโตบน คุณภาพชีวิตที่เป็นมิตรต่อสิ่งแวดล้อม (๖) การปรับสมดุลและพัฒนา ระบบการบริหารจัดการภาครัฐ เพื่อให้เกิดความมั่นคง มั่งคั่ง ยั่งยืน	(๕)	
๕.๕ เป้าหมาย (ผลผลิตของโครง การ) มีความสอด คล้องกับแผน พัฒนาเศรษฐกิจ และสังคมแห่งชาติ	โครงการมีความสอดคล้องแผนพัฒนาเศรษฐกิจและสังคมแห่งชาติฉบับ ที่ ๑๒ โดย (๑) ยึดหลักปรัชญาเศรษฐกิจพอเพียง (๒) ยึดคนเป็น ศูนย์กลางพัฒนา (๓) ยึดวิสัยทัศน์ภายใต้ยุทธศาสตร์ชาติ ๒๐ ปี (๔) ยึด เป้าหมายอนาคตประเทศไทย ๒๕๗๙ (๕) ยึดหลักการนำไปสู่ปฏิบัติให้ เกิดผลสัมฤทธิ์อย่างจริงจังใน ๕ ปีที่ต่อยอดไปสู่ผลสัมฤทธิ์ที่เป็น เป้าหมายระยะยาว ภายใต้แนวทางการพัฒนา (๑) การยกระดับ ศักยภาพการแข่งขันและการหลุดพ้นกับดักรายได้ปานกลางสู่รายได้สูง (๒) การพัฒนาศักยภาพคนตามช่วงวัยและการปฏิรูประบบเพื่อสร้าง สังคมสูงวัยอย่างมีคุณภาพ (๓) การลดความเหลื่อมล้ำทางสังคม (๔) การ รองรับการเชื่อมโยงภูมิภาคและความเป็นเมือง (๕) การสร้างความ เจริญเติบโตทางเศรษฐกิจและสังคมอย่างเป็นมิตรกับสิ่งแวดล้อม (๖) การบริหารราชการแผ่นดินที่มีประสิทธิภาพ	(๕)	



ประเด็น การพิจารณา	รายละเอียดหลักเกณฑ์	คะแนน เต็ม	คะแนน ที่ได้
๕.๖ โครงการมี ความสอดคล้อง	โครงการมีลักษณะหรือสอดคล้องกับการปรับเปลี่ยนโครงสร้างเศรษฐกิจ ไปสู่ Value-Based Economy หรือเศรษฐกิจที่ขับเคลื่อนด้วย นวัตกรรม ทำน้อย ได้มาก เช่น (๑) เปลี่ยนจากการผลิตสินค้า โภค ภัณฑ์ไปสู่สินค้าเชิงนวัตกรรม (๒) เปลี่ยนจากการขับเคลื่อนประเทศ ด้วยภาคอุตสาหกรรม ไปสู่การขับเคลื่อนด้วยเทคโนโลยี ความคิด สร้างสรรค์และนวัตกรรม (๓) เปลี่ยนจากการเน้นภาคการผลิตสินค้า ไปสู่การเน้นภาคบริการมากขึ้น รวมถึงโครงการที่เติมเต็มด้วยวิทยาการ ความคิดสร้างสรรค์ นวัตกรรม วิทยาศาสตร์ เทคโนโลยี และการวิจัย และพัฒนาแล้วต่อยอดความได้เปรียบเชิงเปรียบเทียบ เช่น ด้าน การเกษตรเทคโนโลยีชีวภาพ สาธารณสุข วัฒนธรรม ฯลฯ	(๕)	
๕.๗ โครงการ สอดคล้องกับ ยุทธศาสตร์จังหวัด	โครงการพัฒนาท้องถิ่นมีความสอดคล้องกับห้วงระยะเวลาของ แผนพัฒนาจังหวัดที่ได้กำหนดขึ้น เพื่อขับเคลื่อนการพัฒนาท้องถิ่น เสมือนหนึ่งการขับเคลื่อนการพัฒนาจังหวัด ซึ่งไม่สามารถแยกส่วนใด ส่วนหนึ่งออกจากกันได้ นอกจากนี้โครงการพัฒนาท้องถิ่นต้องเป็น โครงการเชื่อมต่อหรือเดินทางไปด้วยกันกับยุทธศาสตร์จังหวัดที่ได้ กำหนดขึ้นเป็นปัจจุบัน		
๕.๘ โครงการแก้ไข ปัญหาความยากจน หรือการเสริมสร้าง ให้ประเทศชาติมั่นคง มั่งคั่ง ยั่งยืนภายใต้ หลักปรัชญาของ เศรษฐกิจพอเพียง	เป็นโครงการที่ดำเนินการภายใต้พื้นฐานความพอเพียงที่ประชาชน ดำเนินการเองหรือร่วมดำเนินการ เป็นโครงการต่อยอดและขยายได้ เป็นโครงการที่ประชาชนต้องการเพื่อให้เกิดความยั่งยืน ซึ่งมีลักษณะที่ จะให้ท้องถิ่นมีความมั่นคง มั่งคั่ง ยั่งยืน เป็นท้องถิ่นที่พัฒนาแล้วด้วย การพัฒนาปรัชญาเศรษฐกิจพอเพียง		
๕.๙ งบประมาณมี ความสอดคล้องกับ เป้าหมาย(ผลผลิต ของโครงการ)	งบประมาณโครงการพัฒนาจะต้องคำนึงถึงหลักสำคัญ ๕ ประการใน การจัดทำโครงการได้แก่ (๑) ความประหยัด (Economy) (๒) ความมี ประสิทธิภาพ (Efficiency) (๓) ความมีประสิทธิภาพ (Effectiveness) (๔) ความยุติธรรม (Equity) (๕) ความโปร่งใส (Transparency)		
๕.๑๐ มีการ ประมาณการราคา ถูกต้องตามหลัก วิธีการงบประมาณ	การประมาณราคาเพื่อการพัฒนาต้องให้สอดคล้องกับโครงการถูกต้อง ตามหลักวิชาการทางช่าง หลักของราคากลาง ราคากลางท้องถิ่น มี ความโปร่งใสในการกำหนดราคาและตรวจสอบในเชิงประจักษ์		



ประเด็น การพิจารณา	รายละเอียดหลักเกณฑ์	คะแนน เต็ม	คะแนน ที่ได้
๕.๑๒ ผลที่คาดว่าจะได้รับสอดคล้องกับวัตถุประสงค์	ผลที่ได้รับเป็นสิ่งที่เกิดขึ้นได้จริงจากการดำเนินการตามโครงการพัฒนา ซึ่งสอดคล้องกับวัตถุประสงค์ที่ตั้งไว้ การได้ผลหรือผลที่เกิดขึ้นจะต้องเท่ากับวัตถุประสงค์หรือมากกว่าวัตถุประสงค์ ซึ่งการเขียนวัตถุประสงค์ ควรคำนึงถึง (๑) มีความเป็นไปได้และมีความเฉพาะเจาะจง ในการดำเนินงานตามโครงการ (๒) วัดและประเมินผลดับของความสำเร็จได้ (๓) ระบุสิ่งที่ต้องการดำเนินงานอย่างชัดเจนและเฉพาะเจาะจงมากที่สุด และสามารถปฏิบัติได้ (๔) เป็นเหตุเป็นผล สอดคล้องกับความเป็นจริง (๕) ส่งผลต่อการบ่งบอกเวลาได้	(๕)	
รวมคะแนน		๑๐๐	



๔.๓ สรุปผลการพัฒนาท้องถิ่นในภาพรวม

ในการจัดทำแผนพัฒนาท้องถิ่น (พ.ศ. ๒๕๖๖ – ๒๕๗๐) ขององค์การบริหารส่วนท้องถิ่น ก็เพื่อใช้เป็นเครื่องมือในการพัฒนา เป็นแนวทางในการบริหารพัฒนาท้องถิ่นให้บรรลุตามวัตถุประสงค์และเป้าหมาย เกิดประสิทธิภาพประสิทธิผลสูงสุดในการแก้ไขปัญหาให้กับประชาชน ก่อให้เกิดประโยชน์และสามารถตอบสนองความต้องการพัฒนาของประชาชน โดยพิจารณาบรรจุโครงการในงบประมาณรายจ่ายประจำปี งบประมาณรายจ่ายเพิ่มเติม และงบประมาณจากเงินสะสม โดยจะต้องมีการติดตามและประเมินผลแผนพัฒนาตามระเบียบกระทรวงมหาดไทย ว่าด้วยการจัดทำแผนพัฒนาขององค์การบริหารส่วนท้องถิ่น พ.ศ. ๒๕๔๘ และที่แก้ไขเพิ่มเติมถึง (ฉบับที่ ๓) พ.ศ. ๒๕๖๑ เป็นการสรุปผลในภาพรวมของท้องถิ่น เป็นการติดตามผลการนำยุทธศาสตร์ขององค์การบริหารส่วนท้องถิ่น ว่าเกิดผลทั้งในเชิงปริมาณ และเชิงคุณภาพ อย่างไร ซึ่งสามารถวัดผลได้ทั้งเชิงสถิติต่างๆ ตาราง กราฟ และการพรรณนา ดังนี้

(๑) การวัดผลในเชิงปริมาณและเชิงคุณภาพ

(๑.๑) การวัดผลในเชิงปริมาณ (Quantity)

- โดยเครื่องมือที่ใช้ในการติดตามและประเมินผลในเชิงปริมาณ มีดังนี้

การวางแผนพัฒนาท้องถิ่น (พ.ศ. ๒๕๖๖ – ๒๕๗๐)										
ได้กำหนดโครงการที่จะดำเนินการตามแผนพัฒนาท้องถิ่น (พ.ศ. ๒๕๖๖ – ๒๕๗๐)										
ยุทธศาสตร์ อปท.	๒๕๖๖		๒๕๖๗		๒๕๖๘		๒๕๖๙		๒๕๗๐	
	จำนวน	งบประมาณ	จำนวน	งบประมาณ	จำนวน	งบประมาณ	จำนวน	งบประมาณ	จำนวน	งบประมาณ
๑. ด้านโครงสร้างพื้นฐาน										
๒. ด้านการศึกษาและพัฒนากิจการ เศรษฐกิจ										
๓. ด้านเศรษฐกิจและส่งเสริมคุณภาพชีวิต										
๔. ด้านศาสนา วัฒนธรรม จารีต ประเพณีและภูมิปัญญาท้องถิ่น										
๕. ด้านสาธารณสุข และทรัพยากรธรรมชาติสิ่งแวดล้อม										
๖. ด้านการป้องกันและบรรเทาสาธารณภัยล้อมและบรรเทาสาธารณภัย										
๗. ด้านการบริหารกิจการบ้านเมืองที่ดี										
รวม										



สรุปรายงานผลการดำเนินการ ประจำปีงบประมาณ พ.ศ.....						
ลำดับ ที่	รายการ	โครงการ	งบประมาณ	โครงการที่สามารถดำเนินการได้ (.....โครงการ)		
				คิดเป็นร้อยละ ของแผนพัฒนา ท้องถิ่น	คิดเป็นร้อยละ ของแผนการ ดำเนินงาน	คิดเป็นร้อยละ ของข้อบัญญัติ+ เงินสะสม
๑	บรรจุในแผนพัฒนา ท้องถิ่น					
๒	ตั้งไว้ในข้อบัญญัติ งบประมาณ					
๓	จากเงินสะสม					
๔	จัดทำแผนการดำเนินงาน -ข้อบัญญัติ=.....+ -เงินสะสม=.....					
๕	สามารถดำเนินงานได้ -ข้อบัญญัติ=.....+ -เงินสะสม=.....					

(๑.๒) การวัดผลในเชิงคุณภาพ (Quality)

การจัดผลเชิงคุณภาพ ใช้การสำรวจความพึงพอใจในการวัดผลเชิงคุณภาพโดยภาพรวม โดยได้มีการประเมินความพึงพอใจ ซึ่งการประเมินความพึงพอใจทำให้ทราบถึงผลเชิงคุณภาพในการดำเนินงานของเทศบาลในภาพรวม

โดยเครื่องมือที่ใช้ในการประเมินความพึงพอใจ มีดังนี้

แบบที่ ๓/๓ แบบประเมินความพึงพอใจต่อผลการดำเนินงานขององค์กรปกครองส่วนท้องถิ่น

แบบที่ ๓/๔ แบบประเมินความพึงพอใจของผู้รับบริการในงานบริการขององค์กรปกครองส่วนท้องถิ่น (ให้หน่วยงานภายนอกดำเนินการ)

๔.๔ ข้อเสนอแนะในการจัดทำแผนพัฒนาท้องถิ่น

(๑) ผลกระทบนำไปสู่นาคต

(๑.๑) ปัญหาสาธารณสุขต่างๆ ที่เกิดขึ้นในองค์กรปกครองส่วนท้องถิ่น อันได้แก่ ภัยแล้ง วาตภัย น้ำท่วม อัคคีภัย ที่เกิดขึ้นและส่งผลกระทบต่อประชาชนในพื้นที่ เกิดความเสียหายทั้งชีวิตและทรัพย์สิน แนวทางการแก้ไข คือพิจารณาวางแผนการดำเนินการป้องกัน ก่อนเกิดเหตุ ระหว่างเกิดเหตุ หลังเกิดเหตุ บรรจุแผนงาน โครงการ กิจกรรม การให้ความช่วยเหลือต่างๆ จัดตั้งศูนย์ช่วยเหลือประชาชนขององค์กรปกครองส่วนท้องถิ่น เพื่อสามารถดำเนินการได้ทันที่

(๑.๒) ปัญหาโรคระบาดที่เกิดจากคน เกิดจากสัตว์ ที่ส่งผลกระทบต่อชีวิตประชาชน และสัตว์ต่างๆ ในตำบล ซึ่งได้แก่ โรคไข้หวัดใหญ่ ไข้หวัดนก โรคมือ เท้า ปาก ที่เกิดขึ้นกับเด็กๆ โรคพิษสุนัขบ้า แนวทางการแก้ไขปัญหา คือ ฝึกอบรม ประชาสัมพันธ์ รมณรงค์การป้องกัน ลงพื้นที่ระงับการเกิดโรคระบาด การทำลาย การรักษา



(๑.๓) ปัญหาประชาชนมีรายได้น้อย การศึกษาต่ำ ประชาชนในตำบลยังมีคนรายได้น้อย มีหนี้สินเยอะ ไม่เพียงพอในการดำรงชีวิต ค่าครองชีพสูง แนวทางการแก้ไขปัญหา ให้ความรู้เกี่ยวกับการประกอบอาชีพ สาธิตการประกอบอาชีพ ช่วยเหลือประชาชนซ่อมแซมบ้านคนจน ผู้มีรายได้น้อย ส่งเสริมด้านการศึกษาโดยการจัดการบริการสาธารณสุขด้านการศึกษา การจัดตั้งศูนย์พัฒนาเด็กเล็ก สนับสนุนกิจกรรมต่างๆ ให้กับเด็กนักเรียน จ้างเด็กนักเรียนในช่วงปิดภาคเรียนเพื่อมีรายได้

(๑.๔) ปัญหายาเสพติดในตำบล ในพื้นที่ยังไม่พบว่ามีการค้ายาเสพติด และยังไม่พบรายงานว่ามีผู้ติดยาเสพติด แต่เพื่อเป็นการป้องกัน มีแนวทางการป้องกัน โดยการลงพื้นที่ค้นหา การรณรงค์ป้องกัน การให้ความรู้กับประชาชนได้ทราบถึงโทษของยาเสพติด

(๑.๕) ปัญหาการสัญจรไปมาของประชาชนในตำบล เนื่องจาก ในตำบลด้านโครงสร้างพื้นฐาน เส้นทางคมนาคมบางหมู่บ้านยังเป็น ถนนดิน ถนนลูกรัง ช่วงฤดูฝนถนนลื่น เป็นหลุมเป็นบ่อ เกิดปัญหาในการสัญจรไปมาของประชาชน เสี่ยงต่อการเกิดอุบัติเหตุ การคมนาคมล่าช้า แนวทางการแก้ไข จัดทำแผนงาน โครงการก่อสร้างถนนในเส้นทางสำคัญ พิจารณาเสนอสนับสนุนจากหน่วยงานอื่น

(๒) ข้อสังเกต ข้อเสนอแนะ ผลจากการพัฒนา

(๒.๑) ข้อสังเกต จากการสำรวจข้อมูล การลงพื้นที่ในตำบล จะเห็นว่าประชาชนยังมีปัญหาที่จะต้องดำเนินการแก้ไขอยู่มาก ดังนี้ ด้านการศึกษา สาธารณสุข ความมั่นคงปลอดภัยในชีวิตและทรัพย์สิน การศาสนา ศิลปวัฒนธรรม ประเพณี กีฬา สถานที่พักผ่อนหย่อนใจ สวัสดิการสังคม การเกษตร เศรษฐกิจ อุตสาหกรรม การพัฒนาอาชีพ เส้นทางคมนาคมขนส่ง/ไฟฟ้า/น้ำประปา/แหล่งน้ำเพื่ออุปโภค – บริโภค ด้านทรัพยากรและสิ่งแวดล้อม ขยะมูลฝอยและสิ่งปฏิกูล จากปัญหาด้านต่างๆ ประชาชนไม่สามารถแก้ไขปัญหาเองได้จึงต้องเสนอให้องค์กรปกครองส่วนท้องถิ่นแก้ไข ทำให้มีการเสนอโครงการเข้ามาเป็นจำนวนมาก ซึ่งงบประมาณขององค์กรปกครองส่วนท้องถิ่นนั้นมีจำกัดไม่เพียงพอต่อการจัดการได้

(๒.๒) ข้อเสนอแนะ จากข้อสังเกตดังกล่าว มีข้อเสนอแนะในการแก้ไขปัญหาต่างๆ ดังนี้ ปัญหาต่างๆ ที่ถูกเสนอมายังองค์กรปกครองส่วนท้องถิ่น นั้น ควรนำมาพิจารณาจัดลำดับความสำคัญโดยประชาคมท้องถิ่น ซึ่งมีหลายภาคส่วน ประกอบไปด้วย คณะกรรมการพัฒนาขององค์กรปกครองส่วนท้องถิ่น สมาชิกสภาท้องถิ่น ผู้นำหมู่บ้าน ตัวแทนส่วนราชการ รัฐวิสาหกิจ หน่วยงานที่เกี่ยวข้อง ประชาชนทั่วไป ร่วมกันพิจารณาจัดลำดับความสำคัญของโครงการ และพิจารณาบรรจุเข้าแผนพัฒนาท้องถิ่นต่อไป กรณีโครงการที่เกินศักยภาพที่องค์กรปกครองส่วนท้องถิ่นเสนอขอรับการสนับสนุนจากหน่วยงานอื่น

(๒.๓) ผลจากการพัฒนา จากการพัฒนาที่ผ่านมาพบว่าองค์กรปกครองส่วนท้องถิ่นได้แก้ไขปัญหาให้กับประชาชนได้ในหลายเรื่อง และครอบคลุมทุกด้าน มีผลการประเมินอยู่ในเกณฑ์ที่ดี ประชาชนมีความพึงพอใจ แต่ก็ยังมีปัญหาที่จะต้องแก้ไขต่อไป ไม่ว่าจะเป็นด้านสิ่งแวดล้อมที่ยังมีการเผาหญ้า อ้อย ตอข้าวในช่วงเวลาเก็บเกี่ยว การเลี้ยงสัตว์ วัว ควาย หมู ที่ส่งกลิ่นเหม็นรำคาญ การพนันที่ยังมีในพื้นที่ เส้นทางคมนาคมยังไม่ครบ



